

แผนพัฒนาท้องถิ่น (พ.ศ. ๒๕๖๖ - ๒๕๗๐)



ของ
องค์การบริหารส่วนตำบลบ้านหวด
อำเภองาว จังหวัดลำปาง



ประกาศองค์การบริหารส่วนตำบลบ้านหวด
เรื่อง ใช้แผนพัฒนาท้องถิ่น (พ.ศ. ๒๕๖๖ - ๒๕๗๐)

เนื่องด้วย องค์การบริหารส่วนตำบลบ้านหวด ได้ดำเนินการจัดทำแผนพัฒนาท้องถิ่น (พ.ศ. ๒๕๖๖ - ๒๕๗๐) ตามพระราชบัญญัติสภาตำบลและองค์การบริหารส่วนตำบล พ.ศ.๒๕๓๗ แก้ไขเพิ่มเติมถึงฉบับที่ ๓ (ฉบับที่ ๗) พ.ศ. ๒๕๖๒ มาตรา ๖๙/๑ พระราชบัญญัติกำหนดแผนและขั้นตอนการกระจายอำนาจให้แก่องค์กรปกครองส่วนท้องถิ่น พ.ศ. ๒๕๔๒ หมวด ๒ มาตรา ๑๖ (๑) ระเบียบกระทรวงมหาดไทย ว่าด้วยการจัดทำแผนพัฒนาขององค์กรปกครองส่วนท้องถิ่น พ.ศ. ๒๕๔๘ และที่แก้ไขเพิ่มเติมถึง (ฉบับที่ ๓) พ.ศ. ๒๕๖๑ ประกอบกับหนังสือกระทรวงมหาดไทย ด่วนที่สุด ที่ มท ๐๘๑๐.๓/ว ๗๔๖๗ ลงวันที่ ๑๔ ธันวาคม ๒๕๖๓ เรื่อง แนวทางการจัดทำแผนพัฒนาท้องถิ่น (พ.ศ. ๒๕๖๖ - ๒๕๗๐) ขององค์กรปกครองส่วนท้องถิ่น โดยสภาองค์การบริหารส่วนตำบลบ้านหวด ได้พิจารณาและมีมติเห็นชอบร่างแผนพัฒนา(พ.ศ. ๒๕๖๖ - ๒๕๗๐) ในการประชุมสภา สมัยวิสามัญ สมัยที่ ๒/๒๕๖๔ ครั้งที่ ๑ เมื่อวันที่ ๒๓ กันยายน พ.ศ. ๒๕๖๔ ณ ห้องประชุมสภาองค์การบริหารส่วนตำบลบ้านหวด และนายกองค์การบริหารส่วนตำบลบ้านหวด ได้อนุมัติร่างแผนพัฒนา (พ.ศ. ๒๕๖๖ - ๒๕๗๐) วันที่ ๒๓ กันยายน พ.ศ. ๒๕๖๔ เป็นที่เรียบร้อยแล้ว

ดังนั้น เพื่อให้เป็นไปตามระเบียบกระทรวงมหาดไทย ว่าด้วยการจัดทำแผนพัฒนาขององค์กรปกครองส่วนท้องถิ่น พ.ศ. ๒๕๔๘ หมวด ๕ ข้อ ๒๔ ข้อ ๒๕ และเพื่อให้การบริหารงานขององค์การบริหารส่วนตำบลบ้านหวด เป็นไปอย่างมีประสิทธิภาพ และสามารถนำแผนพัฒนาไปใช้ได้อย่างถูกต้อง รวมทั้งให้หน่วยงานที่เกี่ยวข้องและประชาชนทั่วไปได้รับทราบ องค์การบริหารส่วนตำบลบ้านหวด จึงประกาศใช้แผนพัฒนาท้องถิ่น (พ.ศ.๒๕๖๖ - ๒๕๗๐) โดยให้มีผลนับตั้งแต่ ณ วันประกาศเป็นต้นไป ทั้งนี้ สามารถขอดูหรือสอบถามเพิ่มเติมได้ที่ศูนย์ข้อมูลข่าวสารขององค์การบริหารส่วนตำบลบ้านหวด ณ ที่ทำการองค์การบริหารส่วนตำบลบ้านหวด เลขที่ ๑/๑ หมู่ที่ ๖ ตำบลบ้านหวด อำเภองาว จังหวัดลำปาง โทรศัพท์ - โทรสาร ๐๕๔ - ๒๐๙๕๙๐ ,

จึงประกาศให้ทราบโดยทั่วกัน

ประกาศ ณ วันที่ ๒๓ กันยายน พ.ศ. ๒๕๖๔

(ลงชื่อ)

(นายเทพรัตน์ สิทธิวงศ์)

นายกองค์การบริหารส่วนตำบลบ้านหวด

ส่วนที่ ๑

สภาพทั่วไปและข้อมูลพื้นฐาน

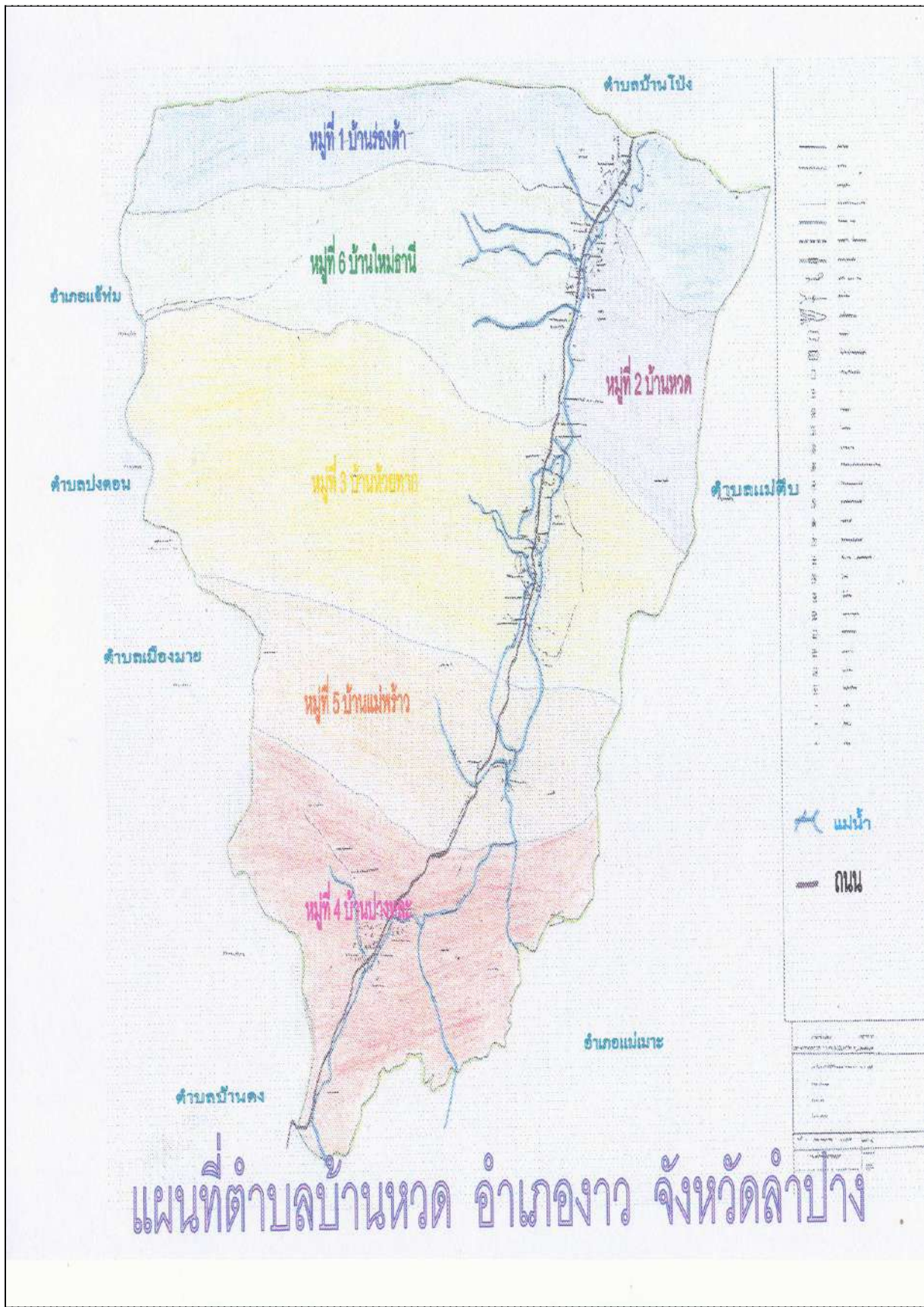

แผนที่ตำบลบ้านหวด อำเภองาว จังหวัดลำปาง

แผนที่ ต. บ้านหวด อ.งาว จ.ลำปาง

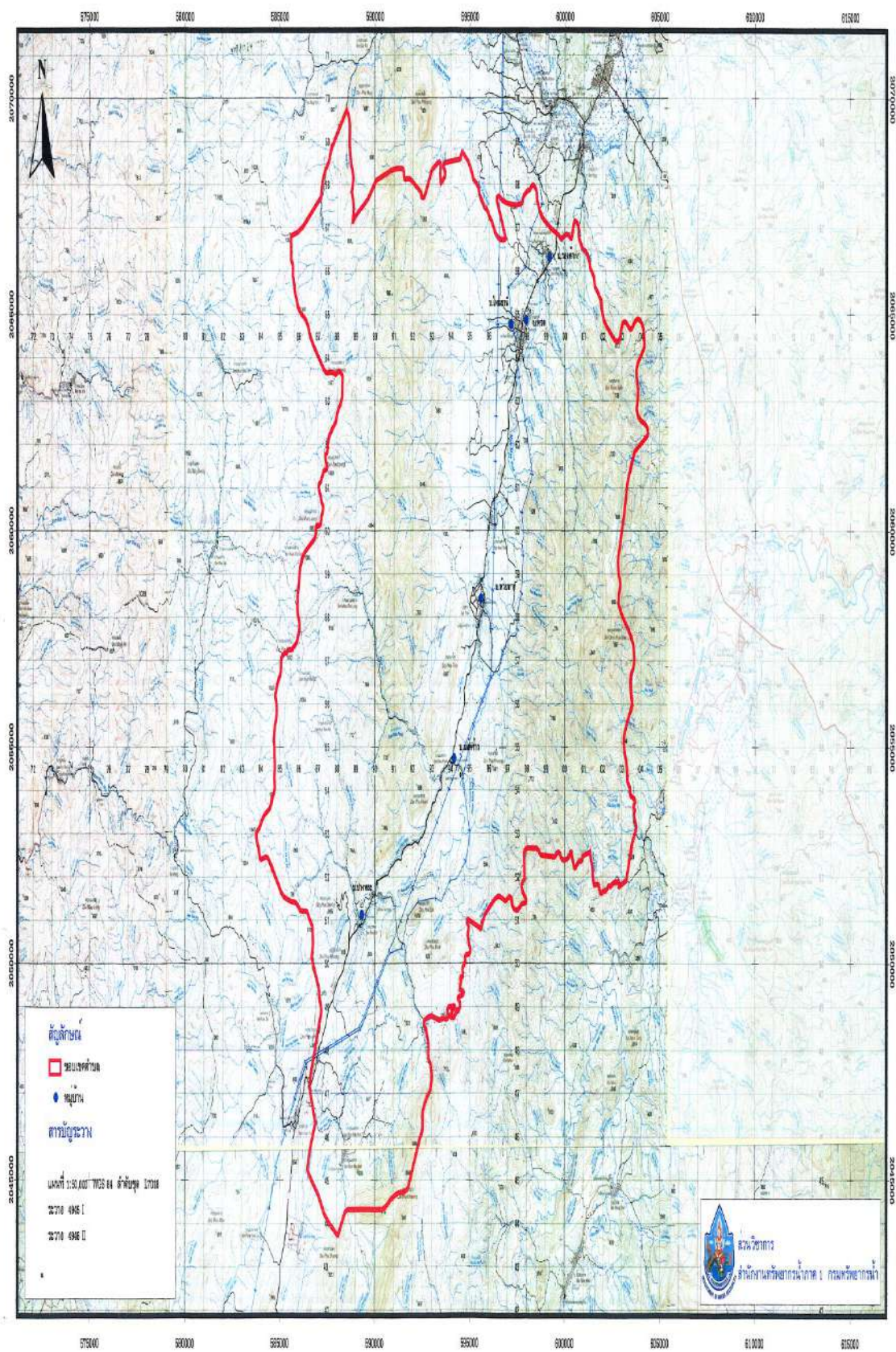

ส่วนที่ ๑ สภาพทั่วไปและข้อมูลพื้นฐาน

๑. ด้านกายภาพ

๑.๑ ที่ตั้งของหมู่บ้านหรือชุมชนตำบล

ตำบลบ้านหวด อำเภอแกว จังหวัดลำปาง มีระยะทางห่างจากที่ว่าการอำเภอแกว เป็นระยะทางประมาณ ๙ กิโลเมตร (กิโลเมตรที่ ๖๗๔) และห่างจากตัวจังหวัดลำปาง ประมาณ ๗๔ กิโลเมตร (กิโลเมตรที่ ๖๗๔) มีพื้นที่ประมาณ ๒๙๙.๓๔๕ ตารางกิโลเมตร (หรือประมาณ ๑๘๗,๐๙๐.๖๒๕ ไร่)

๑.๒ ลักษณะภูมิประเทศ

องค์การบริหารส่วนตำบลบ้านหวด พื้นที่ส่วนใหญ่เป็นพื้นที่ราบสูง อยู่ในเขตอุทยานแห่งชาติ และป่าสงวนแห่งชาติ

๑.๓ ลักษณะภูมิอากาศ

ลักษณะภูมิอากาศ จากลักษณะพื้นที่ของตำบลบ้านหวดส่วนใหญ่เป็นพื้นที่ราบสูง จึงทำให้อากาศร้อนอบอ้าวเกือบตลอดปี ฤดูร้อน เริ่มประมาณต้นเดือนมีนาคม จนถึงกลางเดือน พฤษภาคม ฤดูฝน เริ่มประมาณกลางเดือน พฤษภาคม ถึงเดือนตุลาคม ฤดูหนาวเริ่มประมาณเดือน พฤศจิกายน จนถึงเดือนกุมภาพันธ์

๑.๔ ลักษณะของดิน

เป็นแบบดินเหนียวปนทราย ส่วนใหญ่เป็นดินลูกรัง

๑.๕ ลักษณะของแหล่งน้ำ

คลอง ลำธาร ห้วย ได้แก่ .ห้วยแม่หวด ห้วยสัน ห้วยทาก ห้วยแม่หละหลวง ห้วยแม่พร้าว ห้วยร่องต้ำ ห้วยปงตอง ห้วยเหยื่อน ห้วยดง ห้วยแห้งซ้ำ ห้วยขอนแก่น

สระกักเก็บน้ำ หรือ แก้มลิงและฝาย ห้วยปงตอง หมู่ที่ ๑ , ทำนบดินห้วยแห้งซ้ำ และสระเก็บน้ำห้วยดง หมู่ที่ ๒ , ทำนบดินห้วยขอนแก่นและสระเก็บน้ำหลังโรงเรียนไทยรัฐฯ หมู่ที่ ๓ , สระเก็บน้ำหมู่ที่ ๔

๑.๖ ลักษณะของไม้และป่าไม้

เป็นป่าไม้แบบเบญจพรรณ

๒. ด้านการเมือง/การปกครอง

๒.๑ เขตการปกครอง

ตำบลบ้านหวดมีจำนวนหมู่บ้านที่อยู่ในเขตองค์การบริหารส่วนตำบลบ้านหวด ทั้งหมด ๖ หมู่บ้าน

หมู่ที่ ๑ บ้านร่องต้ำ

หมู่ที่ ๒ บ้านหวด

หมู่ที่ ๓ บ้านห้วยทาก

หมู่ที่ ๔ บ้านปางหละ

หมู่ที่ ๕ บ้านแม่พร้าว

หมู่ที่ ๖ บ้านใหม่ธานี

อาณาเขตการติดต่อ

องค์การบริหารส่วนตำบลบ้านหวดมีอาณาเขตติดต่อกับพื้นที่ใกล้เคียง ดังนี้

ทิศเหนือ	ติดต่อกับ	ตำบลบ้านโป่ง	อำเภอองาว
ทิศใต้	ติดต่อกับ	ตำบลบ้านดง	อำเภอแม่เมะ
ทิศตะวันออก	ติดต่อกับ	ตำบลแม่ตีบ	อำเภอองาว
ทิศตะวันตก	ติดต่อกับ	ตำบลเมืองมาย	อำเภอแจ้ห่ม

๒.๒ การเลือกตั้ง

- คณะผู้บริหารองค์การบริหารส่วนตำบลบ้านหวด จำนวน ๔ คน ประกอบด้วย
 ๑. นายกองค้การบริหารส่วนตำบลบ้านหวด จำนวน ๑ ตำแหน่ง
 ๒. รองนายกองค้การบริหารส่วนตำบลบ้านหวด จำนวน ๒ ตำแหน่ง
 ๓. เลขานุการนายกองค้การบริหารส่วนตำบลบ้านหวด จำนวน ๑ ตำแหน่ง
- สมาชิกสภาองค์การบริหารส่วนตำบลบ้านหวด หมู่บ้านละ ๑ คน รวมทั้งหมด ๖ คน

๓. ประชากร

๓.๑ ข้อมูลเกี่ยวกับจำนวนประชากร

มีครัวเรือน ๑,๗๕๕ ครัวเรือน มีประชากรทั้งสิ้น ๔,๘๗๙ คน แยกเป็น ชาย ๒,๕๒๙ คน เป็นหญิง ๒,๓๕๐ คน มีความหนาแน่นเฉลี่ย ๑๗ คน/ตารางกิโลเมตร ประชากรในแต่ละหมู่บ้านสามารถแยกได้ดังนี้

จำนวนประชากรทั้งหมดในตำบลบ้านหวด

จำนวน ๖ หมู่บ้าน (ปี พ.ศ. ๒๕๖๔)				
หมู่ที่	ชื่อหมู่บ้าน	จำนวนครัวเรือน	หญิง (คน)	ชาย (คน)
๑	บ้านร่องต้ำ	๑๗๓	๒๒๐	๒๓๑
๒	บ้านหวด	๒๘๑	๓๔๕	๓๖๒
๓	บ้านห้วยทาก	๕๒๙	๗๓๘	๘๐๖
๔	บ้านปางหละ	๔๑๖	๕๑๐	๕๔๕
๕	บ้านแม่พร้าว	๑๗๖	๓๒๖	๓๖๒
๖	บ้านใหม่ธานี	๑๘๐	๒๑๑	๒๒๓
รวมทั้งสิ้น		๑,๗๕๕	๒,๓๕๐	๒,๕๒๙

หมายเหตุ : ข้อมูล ณ เดือน สิงหาคม พ.ศ. ๒๕๖๔

๓.๒ ช่วงอายุและจำนวนประชากร

➔ ประชากร

- จำนวนหลังคาเรือนทั้งหมดในเขตพื้นที่รับผิดชอบ...๑,๗๑๐...หลังคาเรือน
- มีประชากรทั้งหมด.....๔,๙๑๘.....คน แบ่งเป็น

ชาย...๒,๕๕๕.....คน	หญิง...๒,๓๖๐...คน
เด็ก (ทารก - ๖ ปี)๑๒๔.....คน	เด็ก (ทารก - ๖ ปี)๑๓๙.....คน
เด็กโต (๗ - ๑๒ปี)๒๗๐.....คน	เด็กโต (๗ - ๑๒ ปี)๒๘๔.....คน
วัยรุ่น (๑๓ - ๑๗ ปี)๒๐๓.....คน	วัยรุ่น (๑๓ - ๑๗ ปี).....๑๘๗.....คน
ผู้ใหญ่ (๑๘ - ๖๐ ปี).... ๑,๗๑๔.....คน	ผู้ใหญ่ (๑๘ - ๖๐ ปี)...๑,๕๐๔.....คน
คนชรา(๖๐ ปีขึ้นไป).....๒๔๔.....คน	คนชรา (๖๐ ปีขึ้นไป).....๒๔๖...คน
- ประชากรแฝง.....-.....คน
- จำนวนประชากรที่พิการหรือทุพพลภาพหรือป่วยเรื้อรังในเขตพื้นที่.....๖๑.....คน
- ความหนาแน่นของประชากร..๑๓...คน/ตร.กม.
- อัตราเพิ่มขึ้นของประชากร ตั้งแต่ ๒๕๕๖ - ๒๕๕๗ ร้อยละ.....๐....
- อัตราเพิ่มขึ้นของประชากร ตั้งแต่ ๒๕๕๘ - ๒๕๕๙ ร้อยละ.....๐...

๔. สภาพทางสังคม

๔.๑ การศึกษา

ตำบลบ้านหวดมีสถานศึกษาที่ตั้งอยู่ในเขตพื้นที่ จำนวน ๔ โรงเรียน ศูนย์การเรียนชุมชนชาวไทยภูเขา จำนวน ๑ แห่ง และศูนย์พัฒนาเด็กเล็ก จำนวน ๔ แห่ง โดยแยกสถานศึกษาเป็นระดับการศึกษา ดังนี้

➤ โรงเรียนระดับประถมศึกษา จำนวน ๓ โรงเรียน คือ

- | | | |
|--------------------------|------------------------|--------------|
| ๑. โรงเรียนบ้านหวด | มีจำนวนนักเรียนทั้งหมด | จำนวน ๕๐ คน |
| | มีจำนวนครูทั้งหมด | จำนวน ๘ คน |
| ๒. โรงเรียนไทยรัฐวิทยา๘๕ | มีจำนวนนักเรียนทั้งหมด | จำนวน ๒๐๕ คน |
| | มีจำนวนครูทั้งหมด | จำนวน ๑๕ คน |

➤ โรงเรียนระดับมัธยมศึกษา จำนวน ๑ โรงเรียน คือ

๑. โรงเรียนไทยรัฐวิทยา ๘๕

➤ ศูนย์พัฒนาเด็กเล็กตำบลบ้านหวด มีจำนวน ๔ แห่ง

๑. ศูนย์พัฒนาเด็กเล็กบ้านหวด ตั้งอยู่ หมู่ที่ ๒ บ้านหวด

- | | | |
|----------------------|-------|-------|
| - ครูผู้ดูแลเด็ก | จำนวน | ๑ คน |
| - ผู้ช่วยผู้ดูแลเด็ก | จำนวน | ๑ คน |
| - มีจำนวนเด็กเล็ก | จำนวน | ๒๐ คน |

แยกเป็น ชาย จำนวน ๕ คน หญิง จำนวน ๑๕ คน

๒. ศูนย์พัฒนาเด็กเล็กบ้านห้วยทาก ตั้งอยู่ หมู่ที่ ๓ บ้านห้วยทาก
- ผู้ดูแลเด็กเล็ก จำนวน ๑ คน
 - ผู้ดูแลเด็กเล็ก (จ้างเหมา) จำนวน ๑ คน
 - มีจำนวนเด็กเล็กทั้งหมด จำนวน ๓๘ คน
- แยกเป็น ชาย จำนวน ๑๐ คน หญิง จำนวน ๒๘ คน
๓. ศูนย์พัฒนาเด็กเล็กบ้านปางหละ ตั้งอยู่ หมู่ที่ ๔ บ้านปางหละ
- ผู้ดูแลเด็กเล็ก จำนวน ๑ คน
 - ผู้ดูแลเด็กเล็ก (จ้างเหมา) จำนวน ๑ คน
 - มีจำนวนเด็กเล็กทั้งหมด จำนวน ๒๒ คน
- แยกเป็น ชาย จำนวน ๑๒ คน หญิง จำนวน ๑๐ คน
๔. ศูนย์พัฒนาเด็กเล็กบ้านแม่พร้าว ลป.๘ ตั้งอยู่ หมู่ที่ ๕ บ้านแม่พร้าว ลป.๘
- ผู้ดูแลเด็กเล็ก จำนวน ๑ คน
 - มีผู้ช่วยผู้ดูแลเด็ก (จ้างเหมา) จำนวน ๑ คน
 - มีจำนวนเด็กเล็กทั้งหมด จำนวน ๓๐ คน
- แยกเป็น ชาย จำนวน ๑๑ คน หญิง จำนวน ๑๙ คน

➤ **ศูนย์การศึกษาจากระบบและการศึกษาตามอัธยาศัย**

ตั้งอยู่หมู่ ๒ ตำบลบ้านหวด และศูนย์บริหารช้าง (เป็นข้อตกลงระหว่างองค์การบริหารส่วนตำบลบ้านหวด และศูนย์การศึกษาจากระบบและการศึกษาตามอัธยาศัยอำเภอองาว)

❖ **ศูนย์ตำบลบ้านหวด**

มีจำนวนนักเรียนทั้งหมด ๗๓ คน แยกเป็น ชาย ๒๙ คน หญิง ๔๔ จำนวนครู ๑ คน

➤ **โรงเรียนพระปริยัติธรรมแผนกบาลีประจำจังหวัดลำปาง คือ วัดจองคำ (พระอารามหลวง)**

ปัจจุบันมีสามเณรที่กำลังศึกษาเล่าเรียนบาลีอยู่ที่วัดจองคำทั้งสิ้น ๑๘๐ รูป โดยตั้งแต่เปิดทำการเรียนการสอนมาเป็นเวลา ๑๓ ปี มีพระภิกษุสามเณรสอบได้ประโยค ๑ - ๒ ไปจนถึง ประโยค ป.ธ.๙ แล้วถึง ๑,๐๖๒ รูป แบ่งเป็น ชั้นประโยค ๑ - ๒ จำนวน ๓๙๗ รูป ประโยค ป.ธ.๓ จำนวน ๒๘๒ รูป ประโยค ป.ธ.๔ จำนวน ๑๖๐ รูป ประโยค ป.ธ.๕ จำนวน ๙๔ รูป ประโยค ป.ธ.๖ จำนวน ๕๔ รูป ประโยคป.ธ.๗ จำนวน ๓๖ รูป ประโยค ป.ธ.๘ จำนวน ๒๒ รูป และประโยค ป.ธ. ๙ จำนวน ๑๗ รูป ซึ่งนับว่าเป็นจำนวนสามเณรที่มากที่สุดในประเทศนับตั้งแต่มีการสอนมาตั้งแต่ สมัยรัตนโกสินทร์ รวมทั้งในปี ๒๕๔๕ มีสามเณรสอบได้ประโยค ป.ธ.๙ พร้อมกันทีเดียวถึง ๗ รูป ถือว่าเป็นประวัติศาสตร์ของการศึกษาของคณะสงฆ์ที่ยังไม่มีสถานศึกษาใดทำได้

➤ **โรงเรียนลำดวนทอง (โรงเรียนผู้สูงอายุ) ตำบลบ้านหวด จำนวน ๑๗๑ คน**

➤ ๑. สถานศึกษา

สังกัด	ท้องถิ่น	สปช.	สช.	กรมสามัญฯ	กรมอาชีวฯ	รวม
ศูนย์พัฒนาก่อนวัยเรียน	-	-	-	-	-	-
ศูนย์พัฒนาเด็กเล็ก	๔	-	-	-	-	-
ระดับก่อนประถมศึกษา						
๑)จำนวนโรงเรียน	-	๒	-	-	-	๒
๒)จำนวนห้องเรียน	-	๓	-	-	-	๓
๓)จำนวนนักเรียน	-	๙๒	-	-	-	๙๒
๔)จำนวนครู อาจารย์	-	๔	-	-	-	๔
ระดับประถมศึกษา						
๑)จำนวนโรงเรียน	-	๓	-	-	-	๓
๒)จำนวนห้องเรียน	-	๑๘	-	-	-	๑๘
๓)จำนวนนักเรียน	-	๒๔๘	-	-	-	๒๔๘
๔)จำนวนครู อาจารย์	-	๑๘	-	-	-	๑๘
ระดับมัธยมศึกษา						
๑)จำนวนโรงเรียน	-	๑	-	-	-	๑
๒)จำนวนห้องเรียน	-	๔	-	-	-	๔
๓)จำนวนนักเรียน	-	๑๐๙	-	-	-	๑๐๙
๔)จำนวนครู อาจารย์	-	๗	-	-	-	๗
ระดับอาชีวศึกษา						

ไม่มีการศึกษาในระดับอาชีวศึกษาในเขตตำบลบ้านหวด

๔.๒ สาธารณสุข

ตำบลบ้านหวดมีสถานให้บริการด้านสาธารณสุขในชุมชน จำนวน ๑ แห่ง คือ โรงพยาบาลส่งเสริมสุขภาพตำบลบ้านหวด โดยมีบุคลากรประจำโรงพยาบาลส่งเสริมสุขภาพตำบลบ้านหวด จำนวน ๕ คน คือ

๑. เป็นเจ้าหน้าที่สาธารณสุข จำนวน ๓ คน
๒. ลูกจ้างชั่วคราว จำนวน ๒ คน
๓. อาสาสมัครสาธารณสุขประจำหมู่บ้าน (อสม.) จำนวน ๑๑๒ คน

ในด้านสุขอนามัยของประชาชนในตำบลบ้านหวด มีห้องน้ำ , ห้องส้วม ใช้ครบทุกครัวเรือน

๔.๓ อาชญากรรม

องค์การบริหารส่วนตำบลบ้านหวดไม่มีเหตุอาชญากรรมเกิดขึ้น จากการสำรวจข้อมูลพื้นฐานพบว่า ส่วนมากครัวเรือนมีการป้องกันอุบัติเหตุอย่างถูกวิธี มีความปลอดภัยในชีวิตและทรัพย์สิน ปัญหาคือจากข้อมูลที่สำรวจพบว่ามี การป้องกันอุบัติเหตุ อาชญากรรม วิธีการแก้ปัญหาขององค์การบริหารส่วนตำบลบ้านหวด ในปีงบประมาณ ๒๕๖๑ นั้นได้บรรจุโครงการติดตั้งกล้องวงจรปิด ในแผนพัฒนาท้องถิ่นสี่ปี ๒๕๖๑-๒๕๖๔ เรียบร้อยแล้ว รวมทั้งได้ตั้งจุดตรวจ จุดสกัด จุดบริการ ในช่วงเทศกาลที่มีวันหยุดหลายวันเพื่ออำนวยความสะดวกให้กับประชาชน แต่ปัญหาที่พบเป็นประจำคือการทะเลาะวิวาทของกลุ่มวัยรุ่นโดยเฉพาะในสถานที่จัดงานดนตรี งานมหรสพ เป็นปัญหาที่ชุมชนได้รับผลกระทบเป็นอย่างมาก การแก้ไขปัญหา คือการแจ้งเตือนให้ผู้ปกครองดูแลบุตรหลานของตน ประชาสัมพันธ์ให้ทราบถึงผลกระทบ ผลเสียหาย และโทษที่ได้รับจากการเกิดเหตุทะเลาะวิวาท การขอความร่วมมือไปยังผู้นำ การขอคำสั่งจาก ตำรวจ ผู้นำ อปพร. เพื่อระงับเหตุไม่ให้เกิดความรุนแรง แต่จะไม่ให้เกิดขึ้นเลยยังเป็นปัญหาที่ปัจจุบันไม่สามารถที่จะแก้ไขได้ ทั้งที่มีการร่วมมือกันหลายฝ่าย เป็นเรื่องที่ทางองค์การบริหารส่วนตำบลจะต้องหาวิธีที่จะแก้ไขปัญหาให้กับประชาชนต่อไปตามอำนาจหน้าที่ที่สามารถดำเนินการได้

๔.๔ ยาเสพติด

ปัญหายาเสพติดในองค์การบริหารส่วนตำบลบ้านหวด จากการที่ทางสถานีตำรวจภูธรวางได้แจ้งให้กับองค์การบริหารส่วนตำบลบ้านหวดทราบนั้นพบว่าในเขตองค์การบริหารส่วนตำบลบ้านหวด มีผู้ที่ติดยาเสพติดแต่เมื่อเทียบกับพื้นที่อื่นถือว่าน้อย และยังไม่พบผู้ค้า เหตุผลก็เนื่องมาจากว่าได้รับความร่วมมือกับทางผู้นำ ประชาชน หน่วยงานขององค์การบริหารส่วนตำบลบ้านหวดที่ช่วยสอดส่องดูแลอยู่เป็นประจำ การแก้ไขปัญหาขององค์การบริหารส่วนตำบลบ้านหวด สามารถทำได้เฉพาะตามอำนาจหน้าที่เท่านั้น เช่น การณรงค์ การประชาสัมพันธ์ การแจ้งเบาะแส การฝึกอบรมให้ความรู้ ถ้านอกเหนือจากอำนาจหน้าที่ ก็เป็นเรื่องของอำเภอหรือตำรวจแล้วแต่กรณี ทั้งนี้ องค์การบริหารส่วนตำบลบ้านหวด ก็ได้ให้ความร่วมมือมาโดยตลอด

ตามที่องค์การบริหารส่วนตำบลบ้านหวด ได้ดำเนินโครงการสำรวจข้อมูลพื้นฐานในเขตองค์การบริหารส่วนตำบลบ้านหวด ประจำปีงบประมาณ พ.ศ. ๒๕๕๙ เพื่อนำผลการสำรวจมาพิจารณาแก้ไขปัญหาที่เกิดขึ้น

๔.๕ การสังคมสงเคราะห์

องค์การบริหารส่วนตำบลบ้านหวดได้ดำเนินการด้านสังคมสงเคราะห์ ดังนี้

- (๑) ดำเนินการจ่ายเบี้ยยังชีพให้กับผู้สูงอายุ ผู้พิการ และผู้ป่วยเอดส์
- (๒) รับลงทะเบียนและประสานโครงการเงินอุดหนุนเพื่อการเลี้ยงดูเด็กแรกเกิด
- (๓) ประสานการทำบัตรผู้พิการ
- (๕) ดำเนินการโครงการฝึกอบรมทักษะอาชีพให้กับประชาชนทั่วไป
- (๖) ดำเนินโครงการสงเคราะห์ครอบครัวผู้ยากไร้ที่ตกเกณฑ์ จปฐ.
- (๗) ดำเนินโครงการสร้างและซ่อมที่อยู่อาศัยให้กับผู้ยากไร้ รายได้น้อย ผู้ด้อยโอกาสไร้ที่พึ่ง
- (๘) อุดหนุนกองทุนสวัสดิการชุมชน
- (๙) ประสานการให้ความช่วยเหลือของจังหวัด อำเภอ หน่วยงานต่างๆ ที่ให้การสนับสนุน
- (๑๐) จัดตั้งโรงเรียนผู้สูงอายุ

๕. ระบบบริการพื้นฐาน

๕.๑ การคมนาคมขนส่ง

การคมนาคม ทุกหมู่บ้านมีถนนใช้สัญจร เชื่อมต่อที่สะดวกพอสมควร โดยเฉพาะมีถนนทางหลวงแผ่นดิน หมายเลข ๑ พหลโยธิน ผ่านพื้นที่เส้นทางลำปาง – พะเยา แต่ยังมีบางชุมชนที่มีถนนสัญจรค่อนข้างลำบาก เช่น ชุมชนบ้านแม่พร้าว ลป.๘ หมู่ที่ ๕ และชุมชนบ้านขุนแม่หวด หมู่ที่ ๔

๕.๒ การไฟฟ้า

ทุกหมู่บ้านมีไฟฟ้าใช้เกือบครบทุกครัวเรือน แต่ยังมีชุมชนบ้านแม่พร้าว ลป. ๘ หมู่ที่ ๕ ยังไม่มีไฟฟ้าใช้ทุกครัวเรือนแต่บางครัวเรือนก็ใช้โซลาร์เซลล์

๕.๓ การประปา

การประปาทุกหมู่บ้านมีน้ำใช้เกือบครบทุกครัวเรือน และระบบน้ำประปาใช้ และประปาภูเขาประชาชนในพื้นที่ราบ คือ หมู่ที่ ๑ บ้านร่องต้า หมู่ที่ ๒ บ้านหวด หมู่ที่ ๓ บ้านห้วยทาก หมู่ที่ ๔ บ้านปางหละ หมู่ที่ ๕ บ้านแม่พร้าว หมู่ที่ ๖ บ้านใหม่ธานี ใช้ระบบประปาหมู่บ้านของแต่ละหมู่ ส่วนประชาชนที่เป็นชนเผ่าใช้ระบบประปาภูเขา

๕.๔ โทรศัพท์

การสื่อสาร (โทรศัพท์) ทุกหมู่บ้านมีโทรศัพท์พื้นฐาน และโทรศัพท์เคลื่อนที่เข้าถึง (เว้นแต่ชุมชนบ้านแม่พร้าว ลป. ๘ หมู่ที่ ๕) และมีเสาเครือข่ายถึง ๑๗ แห่ง และที่สำนักงานองค์การบริหารส่วนตำบลบ้านหวด มีสัญญาณไวเลสเชื่อมกับระบบอินเทอร์เน็ต ไว้เพื่อรองรับความต้องการของเด็กนักเรียน และประชาชนผู้สนใจ ได้ใช้

๕.๕ ไปรษณีย์หรือการสื่อสารหรือการขนส่ง และวัสดุ ครุภัณฑ์

มีไปรษณีย์หรือการสื่อสารหรือการขนส่ง และวัสดุ ครุภัณฑ์

๖. ระบบเศรษฐกิจ

๖.๑ การเกษตร

ประชาชนในเขตพื้นที่ตำบลบ้านหวดได้ประกอบอาชีพเกษตรกรรม โดยการปลูกข้าว ข้าวโพด มันสำปะหลัง สับปะรด ถั่วลิสง และปลูกพริก

ตำบลบ้านหวดมีจำนวนหมู่บ้านที่นำร่อง โดยนำแนวทางปรัชญาเศรษฐกิจพอเพียงขององค์พระบาทสมเด็จพระเจ้าอยู่หัวภูมิพลฯ มาปรับใช้ จำนวน ๔ หมู่บ้าน

หมู่ที่ ๑ บ้านร่องต้า

หมู่ที่ ๒ บ้านหวด

หมู่ที่ ๔ บ้านปางหละ

หมู่ที่ ๕ บ้านแม่พร้าว

๖.๒ การประมง

-

๖.๓ การปศุสัตว์

-พื้นที่ปศุสัตว์.....๒๙๙.๓๔๕.....ตร.กม.

-จำนวนครัวเรือนในภาคการปศุสัตว์.....๑๘.....ครัวเรือน

๖.๔ การบริการ

ในพื้นที่ตำบลบ้านหวดมีห้องพักให้เช่า (สายหมอกรีสอร์ท) บริการแก่นักท่องเที่ยว

๖.๕ การท่องเที่ยว

ด้านแหล่งท่องเที่ยวในพื้นที่ตำบลบ้านหวด มีแหล่งท่องเที่ยวทางธรรมชาติที่สำคัญ คืออุทยานแห่งชาติถ้ำผาไท แหล่งภาพเขียนสีโบราณที่มีอายุ ประมาณ ๓,๐๐๐ ปี ศาลเจ้าพ่อประตูผา สวนป่าห้วยทาก ศูนย์บริการช้าง (ศูนย์ฝึกลูกช้างเดิม) บ้านแมลงลำปาง และพระมหาเจดีย์พุทธคยา วัดจงคำ (พระอารามหลวง)

๖.๖ อุตสาหกรรม

- ลักษณะการประกอบอุตสาหกรรมในท้องถิ่น.....ประเภท

- โรงงาน จำนวน.....แห่ง

- จำนวนแรงงาน.....คน

๖.๗ การพาณิชย์และกลุ่มอาชีพ

ประชากรในตำบลบ้านหวดส่วนใหญ่ประกอบอาชีพด้านเกษตรกรรม และมีบางส่วนประกอบอาชีพค้าขาย และรับราชการ ซึ่งประชากรในเขตตำบลบ้านหวดมีรายได้เฉลี่ยคนละ ๒๕,๗๐๖ บาท/ปี

หน่วยธุรกิจในเขตองค์การบริหารส่วนตำบลบ้านหวด

❖	อู่ซ่อมรถ	๕	แห่ง
	(หมู่ที่ ๑ มี ๑ แห่ง , หมู่ที่ ๓ มี ๑ แห่ง , หมู่ที่ ๔ มี ๑ แห่ง และหมู่ที่ ๖ มี ๒ แห่ง)		
❖	ร้านค้า	๖๒	แห่ง
❖	มินิมาร์ท (สายหมอก)	๑	แห่ง
❖	โรงงานรับซื้อพืชผลการเกษตร	๒	แห่ง
	(หมู่ที่ ๑ ส.เจริญกิจพืชผล , หมู่ที่ ๕ ทรัพย์โกแดง)		
❖	แหล่งเพาะพันธุ์กล้าไม้สัก	๘	แห่ง
❖	โรงสี (หมู่ที่ ๒ ขนาดกลาง และขนาดเล็ก)	๒	แห่ง
❖	ร้านเกมส์ (หมู่ที่ ๒)	๑	แห่ง
❖	ร้านเสริมสวย	๒	แห่ง
	(หมู่ที่ ๓ มี ๑ แห่ง , หมู่ที่ ๖ มี ๑ แห่ง)		
❖	บ้านพัก (รีสอร์ท)	๑	แห่ง
❖	เสาสัญญาณโทรคมนาคม	๑๗	แห่ง

อาชีพ

ประชาชนในเขตตำบลบ้านหวดส่วนใหญ่มีอาชีพเกษตรกร โดยส่วนใหญ่จะปลูกข้าวโพด และนิยมปลูกข้าวเหนียว ข้าวเหนียวก่ำ กันเป็นส่วนใหญ่ เพราะบริโภคน้ำข้าวเหนียว ข้าวเหนียวภาคเหนือ ถือเป็นข้าวที่มีคุณภาพดี ینگสุกแล้วขาวสะอาด อ่อนและนิ่มน่ารับประทาน ข้าวพันธ์ที่มีชื่อเสียง คือ ข้าว สันป่าตอง นอกจากทำนาแล้วยังปลูกพืชไร่อื่น ๆ เช่น หอม กระเทียม ถั่ว ยาสูบ เป็นต้น นอกจากปลูก ข้าวแล้ว อาชีพทำสวนก็เป็นที่ยอดนิยม โดยเฉพาะทำสวนสัปะรด และลิ้นจี่

๖.๘ แรงงาน

มีการใช้แรงงานในพื้นที่เป็นส่วนใหญ่ ไม่มีแรงงานต่างด้าว

๗. ศาสนา ประเพณี วัฒนธรรม

๗.๑ การนับถือศาสนา

ประชาชนในเขตตำบลบ้านหวดนับถือศาสนาพุทธ แต่ในส่วนของชนเผ่าจะนับถือผี

๗.๒ ประเพณีและงานประจำปี

- ประเพณีกองปู่จา.....เดือน.....มีนาคม.....
- กิจกรรมโดยสังเขป.....แห่งขบวนกลองปู่จา.....แข่งขันตีกลองปู่จา.....
- ประเพณีสงกรานต์.....เดือน.....เมษายน.....
- กิจกรรมโดยสังเขป...มีการรดน้ำดำหัวและจัดขบวนเข้าร่วมประกวดกับหน่วยงานอื่นๆ
- ประเพณีรดน้ำดำหัวเจ้าพ่อประตูผา.....เดือน.....เมษายน.....
- กิจกรรมโดยสังเขป.....ทำพิธีบวงสรวงสักการะและขอพรเจ้าพ่อประตูผาและมีการจัดขบวนเข้าร่วม และมีกิจกรรมต่างไม่ว่าจะเป็นการแสดงต่างๆ การฟ้อนรำ....
- ประเพณีลอยกระทง และประเพณีปล่อยโคมลอย...เดือน.....พฤศจิกายน.....
- กิจกรรมโดยสังเขป...จัดตกแต่งรถขบวนเข้าร่วมประกวดมีการจัดประกวดกระทงใหญ่ กระทงเล็ก...
- ประเพณีศาลเจ้าหมู่บ้าน.....เดือน.....กุมภาพันธ์.....
- กิจกรรมโดยสังเขป.....เลี้ยงเจ้าพ่อประจำหมู่บ้าน และฟ้อนผี
- ประเพณีรดน้ำดำหัวผู้สูงอายุ.....เดือน.....เมษายน.....
- กิจกรรมโดยสังเขป.....จัดกิจกรรมรดน้ำดำหัวผู้สูงอายุและขอพรในวันสงกรานต์.....
- ประเพณีสลากภัต.....เดือน.....ตุลาคม.....
- กิจกรรมโดยสังเขป.....การทำบุญ (ค้นหาในเวปไซด์)
- ประเพณียี่เป็ง.....เดือน.....พฤศจิกายน.....
- กิจกรรมโดยสังเขป.....การทำบุญ การสวด (ค้นหาในเวปไซด์).....
- ประเพณีเดือนสี่เป็ง.....เดือน.....ธันวาคม.....
- กิจกรรมโดยสังเขป.....
- ประเพณีกินข้าวใหม่ (เผ่าม้ง เมี่ยนและอาข่า)..เดือน.....ธันวาคม.....
- กิจกรรมโดยสังเขป...พิธีบูชาคุณข้าว ตำข้าวใหม่ และมีการเลี้ยงข้าวใหม่แก่แขกผู้ใหญ่ที่นับถือ

๗.๓ ภูมิปัญญาท้องถิ่น / ภาษาถิ่น

ภูมิปัญญาท้องถิ่นของชาวบ้านก็จะเป็นในเรื่องการใช้สมุนไพรรักษาโรค ผู้เฒ่าผู้แก่บางท่านก็จะมีความรู้ในการใช้สมุนไพรรักษาโรคและชาวบ้านจะเรียกว่า “หมอเมือง หรือ หมอเป่า” เพราะจะใช้คาถาเป่ารักษาโรค เช่น ภูสวด คางทุม ฯลฯ

ภาษาถิ่น

การใช้ภาษาถิ่น คือ ภาษาพื้นเมือง

๗.๔ สินค้าพื้นเมืองและของที่ระลึก

ของที่ระลึกของตำบลบ้านหวด จะเป็นสินค้าแกะสลักจากไม้สัก ผลิตภัณฑ์จากไม้ไผ่ และก่องปู้จา โดยจะทำเป็นนาฬิกาตั้งโต๊ะ

ผ้าปักลายชาวเขา (เผ่าเมี่ยน , เผ่าม้ง)

ประวัติหมู่บ้าน ของตำบลบ้านหวด

๑. บ้านร่องต้ำ หมู่ที่ ๑ ตำบลบ้านหวด

ประวัติหมู่บ้าน

บ้านร่องต้ำเดิม (ยุคเวียงกอม) มีชาวบ้านอาศัยอยู่แต่ได้ถูกอพยพย้ายออกไปแล้วมีการตั้งถิ่นฐานใหม่จากคนสร้างถนนทางหลวงสายพหลโยธิน คนเหล่านั้นมาจากชาวบ้านต้นมื่น ตำบลพิชัย อำเภอเมือง จังหวัดลำปาง บ้านหมาก บ้านแลง และบ้านทรายมูล ตำบลเสด็จ อำเภอเมือง จังหวัดลำปาง อพยพย้ายมาประมาณ พ.ศ. ๒๔๒๐ ส่วนชื่อ ร่องต้ำ มาจากหมู่บ้านนี้มี ลำห้วยชื่อร่องต้ำ จึงตั้งชื่อตามลำห้วย ว่าบ้านร่องต้ำ จนเพี้ยนมาเป็นบ้านร่องต้ำ ปัจจุบันจึงเรียกว่า บ้านร่องต้ำ

๒. บ้านหวด หมู่ที่ ๒ ตำบลบ้านหวด

ประวัติหมู่บ้าน

บ้านหวด เคยมีป่าที่อุดมสมบูรณ์มาก ได้มีคนพื้นเมืองกลุ่มหนึ่ง ได้เข้ามาตัดไม้สัก เพื่อนำไปปลูกสร้างบ้านที่อยู่อาศัย และบางส่วนได้นำไปขาย ต่อมานานเข้า ได้ชักชวนกันมาตั้งถิ่นฐานบ้านเรือนอยู่อย่างถาวร โดยยึดอาชีพ การตัดไม้ขายและทำไร่ ทำสวนได้ร่วมกันก่อสร้างวัดหวดเหนือ และวัดดอนแก้ว เพื่อเป็นที่ยึดเหนี่ยวจิตใจและประกอบกิจกรรมทางศาสนาพุทธ เป็นหมู่บ้านทางผ่านติดถนนมีผู้คนเดินทางแวะพักแรม และนั่งข้ามเหนียวโดยใช้ภาชนะที่ใช้ล้างข้าวสารโดยใช้ไม้ไผ่สานมีชื่อเรียกว่า (ส้าหวด) ซึ่งเป็นที่มาของหมู่บ้านในปัจจุบัน ที่เรียกว่า บ้านหวด

เมื่อประมาณ ปีพ.ศ. ๒๔๓๒ ในรัชกาลที่ ๓ ได้มีบริษัทบอมเบย์เบอร์มา จากประเทศพม่า ได้รับสัมปทานการทำไม้สักในภาคเหนือ ได้พาชาวพม่า จำนวนหนึ่งเข้ามาทำงานในหมู่บ้าน บ้านหวด คนงานบางส่วนได้แต่งงานมีครอบครัวอยู่ที่บ้านหวด ไม่ได้เดินทางกลับประเทศพม่า ต่อมาจึงได้ร่วมกันจัดหาที่ดิน จำนวน ๓ ไร่ เพื่อสร้างวัดจองคำ ขึ้นมาทางด้านทิศตะวันตกของถนนพหลโยธิน สายกรุงเทพฯ – เชียงราย (ฝั่งเดียวกันกับบ้านใหม่ธานีในปัจจุบัน) โดยการนำของโยมพะกะหม่อง หมอกระโถน และโยมญาณะ มาลาโยง ปัจจุบันวัดจองคำเปิดเป็นโรงเรียนพระปริยัติธรรมแผนกบาลี ประจำจังหวัดลำปาง

๓. บ้านห้วยทาก หมู่ที่ ๓ ตำบลบ้านหวด

ประวัติหมู่บ้าน

บ้านห้วยทาก เดิมชื่อว่า ห้วยถาก เล่ากันว่า “มีสองตา ยาย คู่หนึ่ง ซึ่งมีอาชีพหาของป่า วันหนึ่งได้มาถึง หมู่บ้านแห่งหนึ่ง ซึ่งมีลำห้วยไหลผ่าน และลำห้วยนั้นสองตา ยาย ก็ได้เจอกับขอนไม้ทองคำ ก็ได้ ถากเอาทองคำ จากขอนไม้นั้นไปทุก วันๆ แล้วอยู่มาวันหนึ่ง มีคนมาพบสอง ตายายคู่นั้น กำลังถากทองคำ จากขอนไม้ทองคำ นั้น จึงเกิดความ โลก ออยากได้ ขอนไม้ทองคำนั้นมาเป็นของตัวเองผู้เดียว จึงได้นำ ใบเลื่อย ไปตัด ขอนไม้ทองคำ นั้น จึงทำให้ ขอนไม้ทองคำนั้น หายเข้าฝั่งลำห้วยไป อนุমানได้ว่า ไม้ดังกล่าวเป็นไม้สักทอง ในปัจจุบัน ดังนั้นจึง เป็นที่มา ของหมู่บ้านห้วยถาก และในปัจจุบันเพี้ยนมาเป็น บ้านห้วยทาก

๔. บ้านปางหละ หมู่ที่ ๔ ตำบลบ้านหวด

ประวัติหมู่บ้าน

บ้านปางหละเดิมชื่อหมู่บ้านปางละ (ละ หมายถึง ละทิ้ง) ที่มาของชื่อหมู่บ้านคือคำว่า ปาง หมายถึง ที่พักชั่วคราวของผู้ประมูลทำไม้ของรัฐในสมัยก่อน พอหมดสัญญาการทำไม้จึงทิ้งปางเอาไว้ เหลือเพียงคนงานไม้ที่คนที่ยังตั้งรกราก ทำมาหากินอยู่หมู่บ้านแห่งนี้ ดังนั้นจึงเป็นที่มาของชื่อหมู่บ้านปางหละ และปัจจุบันได้มีชนเผ่าเมี่ยน ย้ายมาอยู่อาศัย ๗๕ ครัวเรือน

๕. บ้านแม่พร้าว หมู่ที่ ๕ ตำบลบ้านหวด

ประวัติหมู่บ้าน

เริ่มแรกเป็นหมู่บ้านที่มีผู้คนมาจากต่างถิ่น แต่ส่วนใหญ่มาจากหลายจังหวัด หลายท้องที่ ซึ่งมาอาศัยทำไร่ ไร่ยาสูบ ทำไร่ข้าว ก็มาอยู่รวมกัน ทำให้มีคนหลายเผ่าพันธุ์ หลายภาษา มีทั้งคนไทยพื้นเมือง คนเผ่าขมุ ซึ่งมาจาก จังหวัดเชียงราย คนเผ่าม้งมาจากจังหวัดเชียงใหม่ ซึ่งมาอยู่รวมกัน แต่เดิมเป็นหมู่บ้านสาขาของหมู่ที่ ๓ บ้านห้วย ทาก ต่อมาแยกหมู่บ้านเป็นหมู่ที่ ๕ บ้านแม่พร้าว

๖. บ้านใหม่ธานี หมู่ที่ ๖ ตำบลบ้านหวด

ประวัติหมู่บ้าน

บ้านใหม่ธานี แยกออกมาจากหมู่บ้านหวดเดิมตั้งอยู่ ฝั่งตะวันตกของ ถนนพหลโยธิน สายกรุงเทพฯ – เชียงราย หมู่บ้านใหม่ธานี ได้รับการอนุมัติให้แยกการจัดตั้งเป็นหมู่บ้าน หมู่ที่ ๖ ตำบลบ้านหวด อำเภอองาว จังหวัดลำปาง เมื่อเดือน มิถุนายน พ.ศ. ๒๕๔๕ ซึ่ง มีนายสถิตย์ มามี เป็นผู้ใหญ่บ้านคนแรกของหมู่บ้าน

คำว่า บ้านใหม่ธานี หมายถึง เมืองใหม่ที่อุดมสมบูรณ์ โดยหลวงพ่พระราชาปริยัติโยดม เป็นผู้ตั้งชื่อให้ เพื่อความเป็นสิริมงคล มีวัดจองคำเป็นพระอารามหลวง เป็นที่เชิดหน้าชูตา และเป็นแหล่งท่องเที่ยวของหมู่บ้าน

วิถีชีวิตและความเป็นอยู่ของชาวล้านนา

เดิมคนไทยแยกกันอยู่เป็นกลุ่ม ๆ กระจุกกระจายอยู่ในแหลมอินโดจีน ชาวไทยที่อยู่ทางภาคเหนือ จะตั้ง บ้านเรือนอยู่พื้นที่ราบระหว่างเขา เป็นพื้นที่อุดมสมบูรณ์ ตามหลักฐานทางประวัติศาสตร์ คนไทยที่อยู่ทางเหนือมีการสร้างบ้านแปงเมือง มีกษัตริย์ปกครองสืบมา ที่ปรากฏชัดเจนคือ อาณาจักรล้านนเจ้าอยู่บริเวณแคว้น ยูนนาน ของจีน อาณาจักรนี้ถูกจีนตีแตกเมื่อ พ.ศ. ๑๗๙๖ หลังจากนั้นอาณาจักรเชียงแสนซึ่งเริ่มตั้งเมืองมาตั้งแต่พุทธ ศตวรรษที่ ๑๖ ก็เริ่มขยายเป็นอาณาจักรขึ้นแทน ครั้นถึงพุทธศตวรรษที่ ๑๘ คนไทยกลุ่มใหญ่ที่สุดก็รวมตัวกันตั้ง บ้านเมืองแยกเป็น ๓ อาณาจักรชัดเจน คือ อาณาจักรเชียงแสนอยู่ทางภาคเหนือ อาณาจักรสุโขทัยอยู่ภาคกลาง และภาคใต้ อาณาจักรล้านช้างคือดินแดนฝั่งตะวันออกแม่น้ำโขง ปัจจุบันคือประเทศลาว และภาคอีสานของไทย

คนไทยภาคเหนือนิยมปลูกบ้านอยู่รวมกันเป็นกลุ่ม เป็นหมู่บ้าน หากพื้นที่ใดอุดมสมบูรณ์เหมาะแก่การทำนา มีแม่น้ำไหลผ่าน ก็จะมีหมู่บ้านตั้งเป็นระยะ ๆ เรื่อยไปตามแม่น้ำ ลักษณะบ้านจะเป็นบ้านไม้ยกสูง มีใต้ถุนโล่งเป็นที่เก็บของเครื่องมือทำเกษตร และเป็นที่ทำงานหรือพักผ่อนยามว่างได้ด้วย บ้านของชาวเหนือนิยมมุงกระเบื้องหรือชาวบ้านเรียกว่าดินขอ หรือบางครั้งก็มุงด้วยแผ่นไม้สักซึ่งทำเป็นแผ่นเล็ก ๆ แต่โตกว่าแผ่นกระเบื้อง แผ่นไม้สักนี้จะทนแดดทนฝน ถ้าคัดเลือกไม้อย่างดีจะอยู่ได้เกิน ๕๐ ปีขึ้นไปเลยทีเดียว

ถัดจากบ้านก็จะเป็นยุงข้าวขนาดใหญ่เล็กตามฐานะ นอกจากนั้นก็จะมีสัตว์เลี้ยง เช่น ไก่ เป็ด วัว ควาย ม้า ถัดบ้านก็เป็นสวนผลไม้ซึ่งรวมถึงพืชผักที่ใช้ประกอบอาหารด้วย

ชาวล้านนามีลักษณะเหมือนคนไทยทั่วไป แต่เป็นเชื้อสายไทยยวน หรือโยนก ชาวล้านนาเองเรียกคนกลุ่มเดียวกันว่า “คนเมือง” ลักษณะเด่นกว่าคนไทยกลุ่มอื่นคือ ผิวค่อนข้างขาว รูปร่างสันตัดไม่สูง ไม่เตี้ยเกินไป ส่วนใหญ่รูปร่างผอมบาง มีภาษาที่เป็นภาษาถิ่นของตัวเอง หรือที่เข้าใจกันว่า “คำเมือง” ภาษาไทยเหนือมีระบบตัวอักษรบันทึกที่เรียกว่า “อักษรล้านนา” บันทึกเรื่องราวทางพุทธศาสนา คัมภีร์ต่าง ๆ ตลอดจนกฎหมายและความรู้ภูมิปัญญาชาวบ้าน อักษรล้านนาคัดแปลงมาจากอักษรมอญเดิม มีอายุรุ่นเดียวกับอักษรพ่อขุนรามคำแหงหรืออาจเก่ากว่านั้นอีกคนไทยภาคเหนือนิยมปลูกบ้านอยู่รวมกันเป็นกลุ่ม เป็นหมู่บ้าน หากพื้นที่ใดอุดมสมบูรณ์เหมาะแก่การทำนา มีแม่น้ำไหลผ่าน ก็จะมีหมู่บ้านตั้งเป็นระยะ ๆ เรื่อยไปตามแม่น้ำ ลักษณะบ้านจะเป็นบ้านไม้ยกสูง มีใต้ถุนโล่ง เป็นที่เก็บของเครื่องมือทำเกษตร และเป็นที่ทำงานหรือพักผ่อนยามว่างได้ด้วย บ้านของชาวเหนือนิยมมุงกระเบื้องหรือชาวบ้านเรียกว่าดินขอ หรือบางครั้งก็มุงด้วยแผ่นไม้สักซึ่งทำเป็นแผ่นเล็ก ๆ แต่โตกว่าแผ่นกระเบื้อง แผ่นไม้สักนี้จะทนแดดทนฝน ถ้าคัดเลือกไม้อย่างดีจะอยู่ได้เกิน ๕๐ ปีขึ้นไปเลยทีเดียว

➤ ชนเผ่าในตำบลบ้านหวมมีดังนี้

๑. ชนเผ่าเมี่ยน หรือ เย้า หมู่ที่ ๔ บ้านขุนแม่หวด

ประวัติความเป็นมา

ชาวบ้านขุนแม่หวด ได้อพยพจากหลายหมู่บ้านในตำบลบ้านอ้อใน ปี พ.ศ. ๒๕๑๒ โดยการนำของนาย แก่เกา หรือ นายเกาเจียว แซ่จ้าว ขณะนั้นมีบ้านเรือนจำนวน ๑๒ หลังคาเรือน ปัจจุบันราษฎร บ้านขุนแม่หวด มีประชากรเพิ่มขึ้น จำนวน ๒๖๐ คน และมีจำนวนครัวเรือน ๙๘ ครัวเรือน ประชากรส่วนใหญ่นับถือศาสนา พุทธ และผีบรรพบุรุษ

ชาวเมี่ยน (เย้า) ถิ่นฐานเดิมอยู่ในประเทศจีนแถบแม่น้ำแยงซี คำว่า “เมี่ยน” เป็นชื่อที่ทางราชการตั้งให้หรือบางครั้งจะเรียกว่า “อิวเมี่ยน” แปลว่า มนุษย์ ได้รับการจัดให้อยู่ในเชื้อชาติ มองโกลอยด์ คือ อยู่ในตระกูลจีนทิเบต บรรพชนได้ตั้งถิ่นฐานอยู่ที่ราบรอบทะเลสาบตงตง แถบแม่น้ำแยงซี ยอมอ่อนน้อมให้ชนชาติผู้ปกครองรัฐ และไม่ยินยอมอยู่ภายใต้การบังคับกดขี่ของรัฐ จึงได้ทำการอพยพเข้าไปในป่าลึกบนภูเขาสูง ได้ตั้งถิ่นฐานสร้างบ้านด้วยมือของตัวเอง เพื่อปกป้องเสรีภาพจึงถูกขนานนามว่า ม่อ เย้า ซึ่ง เหยา ซี เหลียน ได้บันทึกไว้ในเหลียงชูต่อมา ในสมัยราชวงศ์ซ่ง คำเรียกนี้ถูกยกเลิกไปเหลือแต่คำว่า "เย้า" เท่านั้น จุดเด่นของชนเผ่าเมี่ยน (เย้า) บ้านปางคำใต้ ตำบลผาซางน้อย อำเภอปางพระยา ได้แก่ พาสปอร์ตที่ยาวที่สุดในโลก

ภาษา

จัดอยู่ในตระกูลจีน – ทิเบต สาขาแม่ว – เย้า มีภาษาพูดไม่มีภาษาเขียน จึงได้นำเอาภาษาเขียนของภาษาฮั่นมาใช้

ความเชื่อและพิธีกรรม

ชาวเมี่ยนส่วนใหญ่จะนับถือเทพยดา วิญญาณบรรพบุรุษ และวิญญาณทั่วไป ทุกบ้านจะมีหิ้งบูชา เป็นที่สิ่ง

สถิติของวิญญาณบรรพบุรุษ และมีความเชื่อในเรื่องที่อยู่เหนือธรรมชาติ และสิ่งศักดิ์สิทธิ์ ตลอดจนการนับวันเดือนปี สิ่งที่เกี่ยวข้องกับชีวิตประจำวัน โศกกลางและการทำนายน

วัฒนธรรมประเพณี

พิธีกรรมที่สำคัญ ปีใหม่เมียน หรือตรุษจีน ประเพณีแต่งงาน ประเพณีขึ้นบ้านใหม่ ประเพณีเลี้ยงศาลเจ้าประจำปี ประเพณีสารทจีน

๒. ชนเผ่าม้ง

ประวัติความเป็นมา

ชนเผ่าม้งหรือแม้ว ชอบอาศัยอยู่ตามภูเขาสูง ไกลแหล่งน้ำ เพราะม้งประกอบอาชีพเกษตรกรรม การตั้งทำเลของหมู่บ้านจึงต้องไกลแหล่งน้ำ

ความเชื่อและพิธีกรรม

งานศพ คนม้งจะนิยมฝัง จะไม่เผาเป็นสิ่งที่สืบทอดต่อกันมาจากบรรพบุรุษ ศาสนา ม้งในส่วนใหญ่จะนับถือสิ่งลึกลับ บางคนก็เรียกว่าผี ในปัจจุบันก็มีการนับถือศาสนาพุทธ, คริสต์เพิ่มมากขึ้น

วัฒนธรรม

ประเพณีและวัฒนธรรม ตลอดจนความเชื่อของม้งยังคงรักษาและยึดถืออยู่อย่างไม่เปลี่ยนแปลง เช่น ประเพณีฉลองปีใหม่ ประเพณีการเกิด ประเพณีการตาย ประเพณีการเกี่ยวสาว และประเพณีการแต่งงานม้ง จะเชื่อและนับถือผีต่าง ๆ โดยจะมีทั้งผีดีและผีร้าย ได้แก่ ผีฟ้า ผีเรือน ผีป่า และผีทั่วๆ ไป

ปีใหม่ม้ง ที่หมู่บ้านของชาวไทยภูเขาเผ่าม้งประเพณี**ปีใหม่**ของพวกเขาตรงกับ ขึ้น ๑ ค่ำ เดือน ๒ ซึ่งส่วนใหญ่จะอยู่ในระยะเวลาระหว่างเดือนธันวาคม-มกราคมของทุกปี ซึ่งใน วันปีใหม่นี้ของชาวม้งจัดเป็นงานประเพณีที่ชาวม้งรอคอยอย่างใจจดใจจ่อ เนื่องจากจะเป็น การพบปะกันระหว่างกลุ่มญาติมีประเพณีขอพรจากสิ่งศักดิ์สิทธิ์ และผู้อาวุโส เป็นวันที่หนุ่มๆสาวๆในหมู่บ้านจะได้เลือกคู่ มีการจัดการแข่งขันกีฬาประเพณีและการละเล่นต่างๆ แต่นอกจากการละเล่นที่สร้างความสนุกสนานแล้วชาวม้งก็ไม่ลืมที่จะทำพิธีกรรมต้อนรับปีใหม่ซึ่งจัดเป็นพิธีกรรมที่ชาวม้งให้ความสำคัญกันมาก

กินข้าวใหม่ม้ง ในช่วงก่อนข้าวเก็บเกี่ยว หรือที่เรียกว่าข้าวกำลังเป็นน้ำ ม้งจะมีการไปเกี่ยวข้าว นำมาคั่วเพื่อให้ได้ข้าวที่ หอม นุ่ม แล้วนำมาจัดพิธีกินข้าวใหม่เพื่อเป็นสิริมงคลแก่ชีวิตและ ความเป็นอยู่ ในปัจจุบันมีกลุ่มแม่บ้านหรือวิสาหกิจชุมชนตามหมู่บ้านม้งต่างๆ ได้นำวิธีการผลิตข้าวแบบนี้ ออกมาเพื่อจำหน่ายบ้างแล้ว เพราะเป็นข้าวที่เป็นเอกลักษณ์ของชาวม้งโดยเฉพาะ

อาชีพ ม้ง

ม้ง ส่วนมากก็จะทำการเกษตร ทำไร่ ทำนา ทำสวน และก็ทำอาชีพที่หลากหลายเพิ่มมากขึ้น

๓. ชนเผ่าขมุ

ประวัติความเป็นมา

ขมุ แปลว่า “คน” เป็นคำที่ชาวขมุใช้เรียกตัวเอง ในประเทศลาวเป็นแหล่งใหญ่ที่มีชาวขมุ จะเรียกชาวขมุว่า “ลาวเทิง” หรือลาวบนที่สูง ในประเทศไทย ชาวขมุเข้ามานานพอสมควร อาศัยอยู่ในจังหวัดน่าน และบริเวณชายแดนจังหวัดเชียงราย และกระจัดกระจายอยู่ในจังหวัดภาคกลาง เช่น สุพรรณบุรี กาญจนบุรี และอุทัยธานี เป็นต้น บางทีก็เรียกว่า “ข่า” ชาวขมุ แบ่งออกได้เป็นหลายกลุ่ม ตามลักษณะการใช้ภาษาและวัฒนธรรม ความเป็นอยู่ คำที่ชาวขมุใช้เรียกพวกกันเองแต่ต่างกลุ่มคือ “ตม้อย” โดยจะใช้ลักษณะเฉพาะของกลุ่มนั้นๆ ต่อท้าย เช่น ตม้อยปูลวง (ชาวขมุจากหมู่บ้านที่อยู่เดิม) ตม้อยดอย (ชาวขมุจากเขตภูเขา) ตม้อยลือ (ชาวขมุที่อยู่ในกลุ่มพวกลือ) ฯลฯ ภาษา อยู่ในกลุ่มภาษาออสโตรเอเชียติก สาขามอญ-เขมร สาขาย่อยขมุอิก

ความเชื่อและพิธีกรรม

ความเชื่อและพิธีกรรม ชาวขมุมนับถือผี(ไร่) มีพิธีเช่นไหว้ด้วย หมู ไก่ ข้าว เหล้า จะเลี้ยงผีในพิธีสำคัญๆ ต่างๆ มีทั้งผีป่า ผีบ้าน ผีน้ำ ผีหมู่บ้าน ทุกบ้านจะมีผีเรือน (ไร่กาง) ซึ่งเชื่อว่าประดิษฐานในบริเวณเตาหุงข้าวเวลา มีพิธีเลี้ยงผีจะมีการติด “เฉลว” (ตแล้)ไว้ เป็นเครื่องหมายที่ปฏิบัติมาแต่โบราณ พิธีกรรมที่สำคัญของชาวขมุมนจะใช้ ในการรักษาความเจ็บป่วย โดยจัดพิธีเลี้ยงผีด้วยไก่และหมู (ซู้ เอียร์ ซู้ เซื่อง) พิธีการการฆ่าควาย (ซังฟ้านตร้าก) เพื่อรักษาผู้ป่วยหนัก พิธีผูกข้อมือ (ตุ๊กตี้)

อาชีพ

ทำการเกษตรเป็นหลักแบบยังชีพ ปลูกข้าว เผือกมัน และเครื่องปรุงรสอาหารต่างๆ พืชไร่และไม่ยืนต้นมี เล็กน้อย ส่วนใหญ่ปลูกไว้กิน หากมีเหลือก็จะแบ่งปันให้ญาติพี่น้อง นอกจากนี้ยังมีการเลี้ยงสัตว์ เช่นหมู ไก่ วัว ควาย ส่วนใหญ่เลี้ยงไว้เพื่อใช้ประกอบพิธีกรรม

๔. ชนเผ่าอาข่า

ประวัติความเป็นมา

ชาวเขาเผ่าอาข่าที่อาศัยอยู่ในบ้านห้วยทากมีประมาณ ๓๐ ครัวเรือน ชาวอาข่า หรือ อี้ก้อ หรือ ข่าก้อ อาศัยอยู่ในมณฑลยูนนาน แคว้นสิบสองปันนาและไทว่เจา เมื่อถูกรุกรานจึงทยอย กันอพยพลงใต้ ไปยังแคว้นเชียงตุง พม่า แคว้นหัวโขง และแคว้นพงสาลี ในลาว บ้านหินแตกปัจจุบันตั้งอยู่ในเขตของดอยแม่สะลอง จังหวัด เชียงราย เมื่อกว่า ปีมาแล้ว

หมู่บ้านมักตั้งอยู่บนไหล่เขาสูง มีพื้นที่กว้างขวางเพื่อใช้เป็นที่พักผ่อนและประกอบพิธีกรรม และ อยู่ใกล้ แหล่งน้ำที่มีน้ำตลอดปี ไม่นิยมอยู่รวมกันเป็นหมู่บ้านใหญ่ จะแยกไปตั้งบ้านเรือนอยู่เป็นกลุ่มๆ ขนาดของหมู่บ้านมี ๑๐-๑๕ หลังคาเรือน แต่ละหมู่บ้านจะตั้งอยู่ห่างกันประมาณ ๓-๔ กิโลเมตร การปลูกสร้างบ้าน จะปลูกยกพื้นโดยใช้ไม้ไผ่ เป็นส่วนใหญ่ บ้านของหัวหน้าเผ่าจะอยู่ตรงกลางหมู่บ้าน การละเล่นที่เป็นรู้จัก คือการ โส้ชิงช้า

ความเชื่อและพิธีกรรม

นับถือผีเหมือนชาวเขาเผ่าอื่นๆ ในรอบปีหนึ่งๆ จะมีพิธีกรรมของหมู่บ้านเกี่ยวกับการบูชาผีเลี้ยงผี โส้ผีตลอด

๕. ชนเผ่ามูเซอ

ประวัติความเป็นมา

ชาวเขาเผ่ามูเซอที่อาศัยในบ้านปางหละ มีประมาณ ๕ ครัวเรือน โดยอาศัยบริเวณหลังหน่วยดับไฟป่า ลาหู่ หรือ มูเซอ อาศัยอยู่ในประเทศจีน เมื่อถูกรุกรานจึงอพยพมาทางตอนใต้เข้าสู่ประเทศพม่า และทางเหนือของประเทศไทย เมื่อกว่า ๑๓ ปีมาแล้ว โดยเข้ามาทาง อำเภอแม่จัน อำเภอเชียงแสน อำเภอเชียงของ อำเภอเวียงป่าเป้า อำเภอแม่สรวย จังหวัดเชียงราย, อำเภอฝาง อำเภออมก๋อย จังหวัดเชียงใหม่, และ อำเภอบางมะผ้า จังหวัดแม่ฮ่องสอน มีเพียงส่วนน้อยที่มาจากอำเภอแม่สอด จังหวัดตาก มูเซอที่รู้จักกันมาก ได้แก่ มูเซอดำ มูเซอแดง มีวัฒนธรรมประเพณีคล้ายคลึงกัน มูเซอ เป็นภาษาพม่า แปลว่า นายพราน เนื่องจากมีความชำนาญในการล่าสัตว์โดยใช้หน้าไม้ ภาษาอังกฤษ เรียกว่า ลาสู ในกลุ่มมูเซอดำ เรียกว่า ลาสูนา มูเซอแดง เรียกว่า ลาสูยี ลาหู่ หรือ มูเซอ แบ่งเป็นกลุ่มย่อยได้ ๔ กลุ่ม ได้แก่ กลุ่มใหญ่ ๒ กลุ่ม ได้แก่ มูเซอดำและมูเซอแดง และกลุ่มเล็ก ๒ กลุ่ม ได้แก่ มูเซอฉิมหรือมูเซอกุย และมูเซอฉิมเล ซึ่งการแบ่งเป็น ๔ กลุ่มย่อยเช่นนี้ เป็นการแบ่งตามความแตกต่างในเรื่องพิธีกรรมทางศาสนาและการแต่งกาย แต่ในทางภาษาศาสตร์แล้ว ภาษามูเซอดำ มูเซอแดง และมูเซอฉิมเล ใช้พูดติดต่อกันได้ ยกเว้นภาษามูเซอกุยเท่านั้นที่ใช้พูดติดต่อกับมูเซอกลุ่มอื่นไม่ได้

ปัจจุบันในประเทศไทย มีชนเผ่าลาหู่อาศัยโดยกระจายอยู่ตามหมู่บ้านต่างๆ ตามแนวชายแดนไทย - พม่า กว่า ๘๐๐ หมู่บ้าน พื้นที่ที่มีชาวลาหู่อาศัยอยู่มากได้แก่ เชียงราย แม่ฮ่องสอน เชียงใหม่ และลำปาง โดยเฉพาะตามพื้นที่ติดชายแดน ส่วนใหญ่แล้วชนเผ่าลาหู่ มักจะอาศัยปะปนกับชนเผ่าอื่นๆ หรือคนไทย มีเพียงส่วนน้อยที่อยู่รวมกันเป็นกลุ่ม หรือเป็นหมู่บ้าน เผ่าลาหู่ที่ใหญ่ที่สุดในประเทศไทย คือ ลาหู่แดง ซึ่งมีการนับถือผี โดยโตโบหรือผู้นำทางศาสนา ส่วนลาหู่ดำหรือลาหู่เหลือง ก็มีการนับถือผีเช่นกัน นอกจากนี้เผ่าลาหู่ก็ยังมี การนับถือศาสนาคริสต์อีกด้วย

ภาษา

ชนเผ่าลาหู่พูดภาษาธิเบต- พม่า ซึ่งคล้ายคลึงกับพวกอาข่าและลีซอ มูเซอส่วนใหญ่พูดภาษาไทยใหญ่และลาวได้ บางคนก็พูดภาษาจีนยูนานหรือพม่า ภาษามูเซอแดงและมูเซอดำต่างกันไม่มากนัก จึงฟังกันรู้เรื่อง โดยภาษาพูดเป็นการสืบทอดต่อๆ กันมาตั้งแต่สมัยบรรพบุรุษมาจนถึงปัจจุบัน โดยแสดงถึงวัฒนธรรมด้านภาษาของตนเอง ภาษาลาหู่มีแต่ภาษาพูดเท่านั้น การสืบทอด และการสื่อสารต่างๆ นั้นสืบทอด โดยใช้ระบบความจำ พูดฟังเท่านั้น

วัฒนธรรมประเพณี

ชาวมูเซอ มีอิสระในการเลือกคู่ครอง มีสัมพันธภาพในอายุยังน้อย ไม่ชอบแต่งงานกับหญิงสาวบ้านเดียวกัน การแต่งงาน การหย่าของมูเซอจะต้องมีการฆ่าหมู เพื่อสังเวยแก่ผีที่กลางลานใหญ่ของหมู่บ้าน เป็นที่สำหรับเต้นในช่วงงานปีใหม่ หรือมีพิธีทำบุญต่างๆ เช่น ทำบุญขึ้นบ้านใหม่ พิธีกินข้าวใหม่ เป็นต้น

๘. ทรัพยากรธรรมชาติ

๘.๑ น้ำ

ด้านทรัพยากรน้ำ ตำบลบ้านหวดมีแม่น้ำสายหลักคือลำห้วยแม่หวด และมีลำห้วยสาขาที่ไหลมารวมเป็นลำน้ำแม่หวดคือ ลำห้วยร่องดำ , ห้วยปงตอง , ลำห้วยสัน , ลำห้วยเหียน , ลำห้วยเต้า , ลำห้วยทาก , ลำห้วยถ้ำ , ลำห้วยแม่พร้าว และลำห้วยแม่หละหลวง ซึ่งลำห้วยเหล่านี้เป็นแหล่งน้ำที่ประชาชนใช้ในการทำการเกษตร

๘.๒ ป่าไม้

ด้านทรัพยากรป่าไม้ในเขตพื้นที่ตำบลบ้านหวด ส่วนใหญ่อยู่ในเขตป่าสงวนและ เขตป่าอนุรักษ์ และป่าส่วนใหญ่เป็นป่าไม้เบญจพรรณ ซึ่งมีไม้ที่สำคัญ คือ ไม้สัก ไม้เต็ง ไม้เฒ่า และไม้อื่น ๆ

๘.๓ ภูเขา

สภาพพื้นที่ทั่วไปในเขตตำบลบ้านหวดจะเป็นภูเขาล้อมรอบ

๘.๔ คุณภาพของทรัพยากรธรรมชาติ

ด้านดิน ตำบลบ้านหวดมีแร่ดินขาวเป็นทรัพยากรธรรมชาติ ที่สามารถนำไปผลิต เครื่องเคลือบดินเผา เซรามิก สร้างรายได้ให้ประชาชนมีอาชีพมีงานทำ

๙. อื่น ๆ (ถ้ามีระบุด้วย)

ส่วนราชการในเขตตำบลบ้านหวด

๑. หน่วยป้องกันรักษาป่าไม้ที่ ลป.๓๑ (แม่หวด) สำนักงานจัดการทรัพยากรป่าไม้ที่ ๓ (ลำปาง) กรมป่าไม้
๒. สถานีเพาะชำกล้าไม้จังหวัดลำปาง สำนักงานจัดการทรัพยากรป่าไม้ที่ ๓ (ลำปาง) กรมป่าไม้ กระทรวงทรัพยากรธรรมชาติและสิ่งแวดล้อม
๓. ศูนย์เมล็ดพันธุ์ไม้ป่าภาคเหนือ กรมป่าไม้ กระทรวงทรัพยากรธรรมชาติและสิ่งแวดล้อม
๔. ศูนย์ส่งเสริมวนศาสตร์ชุมชนที่ ๙ (ลำปาง) สำนักงานจัดการป่าชุมชน กรมป่าไม้
๕. สถานีวนวัฒนวิจัยแม่หวด สำนักวิจัยการจัดการป่าไม้และผลิตผลป่าไม้ กรมป่าไม้
๖. สถานีวนวัฒนวิจัยยาว (ศูนย์บำรุงพันธุ์ไม้สัก) กรมป่าไม้ กระทรวงทรัพยากรธรรมชาติและสิ่งแวดล้อม
๗. สวนป่าห้วยทาก กรมอุทยานแห่งชาติ
๘. สวนรุกชาติห้วยทาก กรมป่าไม้
๙. สถานีฝึกนิสิตวนศาสตร์ มหาวิทยาลัยเกษตรศาสตร์
๑๐. อุทยานแห่งชาติถ้ำผาไท
๑๑. ศูนย์วิจัยกีฏวิทยาป่าไม้ที่ ๑
๑๒. ศูนย์บริหารช้างปางหละ (ออป.)
๑๓. วัดจองคำ (พระอารามหลวง)
๑๔. สถานีควบคุมไฟป่าชีวมณฑลวิทยาห้วยทาก
๑๕. สวนป่าห้วยพร้าว (บ้านปางหละ)

ความปลอดภัยในชีวิตและทรัพย์สิน

ในเขตพื้นที่องค์การบริหารส่วนตำบลบ้านหวด มีสถานีตำรวจประเภทป้อมยามจุดตรวจ ตั้งอยู่ หมู่ที่ ๔ บ้านปางหละ ตำบลบ้านหวด อำเภอวัง จังหัดลำปาง จำนวน ๑ แห่ง มีเจ้าหน้าที่ตำรวจ ประจำป้อมยามจุดตรวจ จำนวน ๒ นาย มีกำนัน ๑ คน ผู้ใหญ่บ้าน ๕ คน มีสารวัตรกำนัน ๒ คน ผู้ช่วยผู้ใหญ่บ้านด้านรักษาความปลอดภัย ๒ คน และมีผู้ช่วยผู้ใหญ่บ้าน ๑๒ คน

มีการจัดตั้งศูนย์อาสาสมัครป้องกันภัยฝ่ายพลเรือน สังกัดองค์การบริหารส่วนตำบลบ้านหวด มีอัตรากำลังเจ้าหน้าที่ ไว้เผชิญเหตุ จำนวน ๕๒ นาย

ศักยภาพในการพัฒนาขององค์การบริหารส่วนตำบล

โครงสร้างและกระบวนการบริหารงานบุคคล จำนวนตำแหน่ง ทั้งหมด ๒๘ ตำแหน่ง มีบุคลากรทั้งหมด ๒๓ คน เป็นพนักงานส่วนตำบล ๑๒ คน พนักงานจ้าง ๑๑ คน ตำแหน่งว่าง ๕ ตำแหน่ง โดยแยกเป็น ๓ ส่วน ดังนี้

- **สำนักปลัดองค์การบริหารส่วนตำบลบ้านหวด** จำนวน ๑๖ ตำแหน่ง ตำแหน่งว่าง ๑ ตำแหน่ง เป็นพนักงานส่วนตำบล ๑๐ คน พนักงานจ้างตามภารกิจ ๔ คน พนักงานจ้างทั่วไป ๒ คน โดยแยกตำแหน่งได้ดังนี้

พนักงานส่วนตำบล

สำนักปลัดองค์การบริหารส่วนตำบลบ้านหวด มีจำนวน ๑๐ ตำแหน่ง

๑. ปลัดองค์การบริหารส่วนตำบล	๑	ตำแหน่ง
๒. รองปลัดองค์การบริหารส่วนตำบล	๑	ตำแหน่ง
๓. หัวหน้าสำนักปลัด	๑	ตำแหน่ง (ว่าง)
๔. นักวิชาการศึกษา	๑	ตำแหน่ง
๕. นักวิเคราะห์นโยบายและแผน	๑	ตำแหน่ง
๖. นักพัฒนาชุมชน	๑	ตำแหน่ง
๗. นักทรัพยากรบุคคล	๑	ตำแหน่ง
๘. นักจัดการงานทั่วไป	๑	ตำแหน่ง
๙. นักวิชาการเกษตร	๑	ตำแหน่ง
๑๐. ครูผู้ดูแลเด็ก	๑	ตำแหน่ง

พนักงานงานจ้างตามภารกิจ

๑. ผู้ช่วยเจ้าพนักงานธุรการ	๒	ตำแหน่ง
๒. พนักงานขับรถยนต์	๑	ตำแหน่ง
๓. พนักงานขับเครื่องจักรกลขนาดเบา(รถบรรทุกน้ำ)	๑	ตำแหน่ง

พนักงานจ้างทั่วไป

๑. ผู้ช่วยผู้ดูแลเด็ก	๒	ตำแหน่ง
-----------------------	---	---------

- **กองคลังองค์การบริหารส่วนตำบลบ้านหวด มีจำนวน ๕ ตำแหน่ง (ตำแหน่งว่าง ๒ ตำแหน่ง)**
เป็น พนักงานส่วนตำบล ๔ คน พนักงานจ้าง ๑ คน โดยแยกตำแหน่งได้ดังนี้

พนักงานส่วนตำบล

๑. ผอ. กองคลัง	๑	ตำแหน่ง (ว่าง)
๒. นักวิชาการเงินและบัญชี	๑	ตำแหน่ง
๓. เจ้าพนักงานพัสดุ	๑	ตำแหน่ง
๔. เจ้าพนักงานจัดเก็บรายได้	๑	ตำแหน่ง (ว่าง)

พนักงานจ้างตามภารกิจ

๑. ผู้ช่วยเจ้าพนักงานธุรการ	๑	ตำแหน่ง
-----------------------------	---	---------

- **กองช่างองค์การบริหารส่วนตำบลบ้านหวด จำนวน ๕ ตำแหน่ง**
เป็น พนักงานส่วนตำบล ๒ คน พนักงานจ้าง ๓ คน โดยแยกตำแหน่งได้ดังนี้

พนักงานจ้างส่วนตำบล

๑. ผอ. กองช่าง	๑	ตำแหน่ง
๒. วิศวกรโยธา	๑	ตำแหน่ง (ว่าง)

พนักงานจ้างตามภารกิจ

๑. ผู้ช่วยช่างไฟฟ้า	๑	ตำแหน่ง
๒. ผู้ช่วยช่างโยธา	๑	ตำแหน่ง
๓. ผู้ช่วยเจ้าพนักงานธุรการ (ช่าง)	๑	ตำแหน่ง

เครื่องมืออุปกรณ์ต่างๆ ที่ทำการองค์การบริหารส่วนตำบลบ้านหวดได้จัดหา จัดซื้ออุปกรณ์ต่างๆเพื่อใช้ในสำนักงาน โดยมีอุปกรณ์ ดังนี้

▪ เครื่องคอมพิวเตอร์	จำนวน	๑๔	เครื่อง
▪ เครื่องอินเทอร์เน็ตตำบล	จำนวน	๑	เครื่อง
▪ เครื่องพิมพ์ดีด	จำนวน	๑	เครื่อง
▪ เครื่องโทรสาร	จำนวน	๑	เครื่อง
▪ เครื่องถ่ายเอกสาร	จำนวน	๑	เครื่อง
▪ เครื่องโรเนียว	จำนวน	๑	เครื่อง
▪ ตู้เก็บเอกสาร	จำนวน	๑๖	ตู้
▪ ตู้นรภัย	จำนวน	๑	ตู้
▪ โต๊ะทำงาน	จำนวน	๒๕	ชุด
▪ รถยนต์เอนกประสงค์ (ส่วนกลาง)	จำนวน	๒	คัน
▪ รถยนต์บรรทุกน้ำอเนกประสงค์	จำนวน	๑	คัน
▪ รถจักรยานยนต์	จำนวน	๒	คัน
▪ เครื่องฉายภาพ	จำนวน	๑	ชุด
▪ หอกระจายข่าว	ทุกหมู่บ้าน		
▪ โทรศัพท์เคลื่อนที่ (มือถือ)	จำนวน	๔	เครื่อง
▪ วิทยุสื่อสาร	จำนวน	๒๐	เครื่อง
▪ โทรศัพท์พื้นฐาน	จำนวน	๑	เครื่อง
▪ อุปกรณ์ชุดป้องกันมิสเตอร์เตือนภัย	จำนวน	๑	ชุด

สรุปผลการพัฒนาท้องถิ่นในปีที่ผ่านมา

การสรุปสถานการณ์พัฒนา SWOT Analysis (จุดแข็ง จุดอ่อน โอกาส และอุปสรรค)

๑. ด้านโครงสร้างพื้นฐาน ด้านสาธารณูปโภค และสาธารณูปการ

ผลการพัฒนาขององค์การบริหารส่วนตำบลในปีที่ผ่านมาได้มีการพัฒนาและช่วยแก้ปัญหาความเดือดร้อนและบรรเทาความต้องการของประชาชนในด้านโครงสร้างพื้นฐาน ด้านสาธารณูปโภค ด้านแหล่งน้ำได้ระดับหนึ่ง เนื่องจากมีข้อจำกัดด้านงบประมาณประกอบกับต้องรับผิดชอบพื้นที่ครอบคลุมทั้งองค์การบริหารส่วนตำบล จึงไม่สามารถแก้ไขปัญหาดังกล่าวให้หมดไปเพราะใช้งบประมาณมาก แต่ความต้องการของประชาชนด้านนี้ยังมีอีกจำนวนมาก เช่น การก่อสร้างปรับปรุง ซ่อมแซมถนน และอื่น ๆ ภายในชุมชน หมู่บ้าน การขยายเขตไฟฟ้า ระบบประปา แหล่งน้ำเพื่อการเกษตรทำให้ไม่สามารถดำเนินการได้อย่างทั่วถึงพื้นที่ตามแผนที่กำหนดไว้ จึงนำสภาพปัญหาและความต้องการที่เคยเสนอมา และดำเนินการจัดทำประชาคม เสนอปัญหาและความต้องการ บรรจุเข้าแผนยุทธศาสตร์การพัฒนารองการบริหารส่วนตำบลเพื่อนำไปจัดทำแผนพัฒนาสามปีขององค์การบริหารส่วนตำบลแก้ไขในปีต่อไป

๒. ด้านทรัพยากรธรรมชาติและสิ่งแวดล้อม

องค์การบริหารส่วนตำบลได้เล็งเห็นปัญหาด้านทรัพยากรธรรมชาติและสิ่งแวดล้อม โดยประชาชนยังขาดความรู้ความเข้าใจในการใช้ทรัพยากรธรรมชาติอย่างประหยัดและชาติจิตสำนึก ในการบำรุงรักษาทรัพยากรธรรมชาติและสิ่งแวดล้อม ทำให้เกิดมลพิษต่าง ๆ ซึ่งองค์การบริหารส่วนตำบลได้ดำเนินการขุดลอกคลองระบายน้ำ กำจัดวัชพืช ซึ่งก็แก้ปัญหาได้ระดับหนึ่ง ในปัจจุบันจะต้องพัฒนาคุณภาพสิ่งแวดล้อมให้สมดุลต่อไป

๓. ด้านสังคม

ผลกระทบทางด้านเศรษฐกิจที่ผ่านมาและการแพร่ระบาดของยาเสพติดในปัจจุบัน ทำให้คุณภาพชีวิตของประชาชนไม่ดีเท่าที่ควรขาดการป้องกัน รักษา และการดูแลสุขภาพอนามัยของตนเอง ขาดโอกาสทางการศึกษา รวมทั้งสวัสดิการและกิจกรรมนันทนาการไม่เพียงพอ องค์การบริหารส่วนตำบล จึงได้มีการส่งเสริมความรู้และป้องกันการระบาดของ ยาเสพติดทั้งในเชิงรุก และเชิงรับ รณรงค์ส่งเสริมหมู่บ้านปลอดยาเสพติด พัฒนาคุณภาพชีวิตคนชรา ส่งเสริมให้เยาวชน และประชาชนใช้เวลาว่างให้เป็นประโยชน์ สร้างความเข้มแข็งของชุมชนในการป้องกันและแก้ไข ปัญหาเอดส์ในองค์การบริหารส่วนตำบล รวมทั้งส่งเสริมการจัดการศึกษา มีการพัฒนาด้าน เศรษฐกิจและสังคมไปพร้อม ๆ กัน เพื่อให้ประชาชนมีคุณภาพชีวิตที่ดีขึ้น

๔. ด้านการศึกษา ศาสนา และ วัฒนธรรม

ปัจจุบันปัญหาทางการศึกษาเป็นปัญหาที่สำคัญที่จะต้องเร่งเสริมสร้างการเรียนรู้ให้แก่ ประชากร เพื่อเป็นการพัฒนาศักยภาพของประชากรให้มีคุณภาพ สามารถพัฒนาตนเองให้เข้ากับ ยุค และสังคมที่เปลี่ยนแปลงตลอดเวลา หากไม่มีการส่งเสริมการเรียนรู้จะทำให้ประชากรตกเป็น ผู้ด้อยโอกาสทางสังคมมีทางเลือกในการดำเนินชีวิตน้อยลงจึงจำเป็นต้องมีการส่งเสริมการเรียนรู้ในทุกระดับตลอดจนรักษาขนบธรรมเนียมประเพณีที่เป็นเอกลักษณ์ของชุมชนให้คงอยู่ตลอดไป

๕. ด้านสาธารณสุข

ปัญหาสุขภาพของประชาชนเป็นปัญหาที่สำคัญที่มีผลต่อการพัฒนาชุมชนหรือการพัฒนา ประเทศ ซึ่งรัฐบาลก็ได้ให้ความสำคัญในการสร้างเสริมสุขภาพของประชาชนของชาติให้ทุกคนมี สุขภาพที่ดี หากไม่มีการดูแลรักษาสุขภาพของประชาชนอย่างทั่วถึงแล้ว จะส่งผลทำให้เกิดปัญหา ในภาพรวมของการพัฒนาในทุกด้าน ดังนั้นจึงต้องมีการเอาใจใส่ดูแลรักษาสุขภาพของประชาชนให้ มีสุขภาพพลานามัยที่สมบูรณ์ ปราศจากโรคภัยไข้เจ็บ

๖. ด้านเศรษฐกิจ

รัฐบาลแก้ไขปัญหาด้านเศรษฐกิจมาโดยตลอด แต่ก็ไม่สามารถแก้ไขปัญหาด้านนี้ให้หมด ไป เนื่องจากภาวะเศรษฐกิจตกต่ำต่อเนื่องมาหลายปี พืชผลทางการเกษตรตกต่ำ ขาดเงินทุน หมุนเวียนในภาคอุตสาหกรรมต้องลดการผลิตลดคนงาน ทำให้คนว่างงานเพิ่มมากขึ้น ไม่มีรายได้ เลี้ยงดูครอบครัว องค์กรบริหารส่วนตำบลได้มีการส่งเสริมอาชีพต่าง ๆ ให้ราษฎรมีรายได้เสริมเพื่อ เพิ่มรายได้ให้กับครอบครัวสนับสนุนให้ประชาชนดำเนินงานตามแนวเศรษฐกิจพอเพียง ส่งเสริมการ ประกอบอาชีพให้กับราษฎรได้พัฒนาฝีมือและมีการรวมกลุ่มพัฒนาผลิตภัณฑ์โดยอาศัยภูมิปัญญา ชาวบ้านเพื่อจัดทำธุรกิจขนาดย่อม จัดตลาดกลางร้านค้า ชุมชน ศูนย์จำหน่าย ให้เกษตรกร กลุ่มอาชีพ นำสินค้ามาจำหน่ายและพัฒนา ด้านเศรษฐกิจในทุกรูปแบบเพื่อสร้างชุมชนให้เข้มแข็ง ต่อไปในอนาคต

๗. ด้านการเมืองการบริหาร

รัฐบาลได้มีการกระจายอำนาจสู่ท้องถิ่นเพื่อให้ประชาชนในท้องถิ่นได้เข้าบริหารจัดการและมี ส่วนร่วมในการปกครองตนเองในรูปของกระบวนการประชาคมหมู่บ้าน มีการพัฒนาบุคลากรเพื่อให้ ทันกับเทคโนโลยีที่ทันสมัยโดยจัดส่งบุคลากรไปศึกษาอบรมความรู้ในด้านต่าง ๆ เพื่อเพิ่ม ประสิทธิภาพในการทำงานรวมทั้งจัดหาเครื่องมือ วัสดุอุปกรณ์ เครื่องใช้ต่าง ๆ ให้สามารถ ปฏิบัติงานได้รวดเร็วและทันสมัย มีการเผยแพร่ประชาสัมพันธ์ผลการดำเนินงานให้ประชาชนได้รับ ทราบตามหลักธรรมาภิบาลด้วยความโปร่งใสตรวจสอบได้ และมีการส่งเสริมการบริหารงานท้องถิ่น โดยใช้เทคนิคระบบสารสนเทศเพื่อความรวดเร็ว ทั่วถึงและมุ่งเน้นผลสัมฤทธิ์

การวิเคราะห์ศักยภาพ

เพื่อประเมินสภาพการพัฒนาในปัจจุบัน และโอกาสในการพัฒนาในอนาคตขององค์การบริหารส่วนตำบลบ้านหวด เป็นการประเมินถึงโอกาสและภาวะคุกคามหรือข้อจำกัดเป็นสภาวะแวดล้อมภายนอกที่มีผลต่อการพัฒนาท้องถิ่น รวมถึงจุดแข็งและจุดอ่อนของท้องถิ่น อันเป็นสภาวะแวดล้อมภายในขององค์การบริหารส่วนท้องถิ่น โดยใช้เทคนิคการ SWOT analysis เพื่อพิจารณาศักยภาพการพัฒนาขององค์การบริหารส่วนตำบลบ้านหวด ดังนี้

๑. จุดแข็ง (S = STRENGTH)

- ❖ ด้านการบริหารจัดการและความต้องการ ผู้นำ ผู้บริหาร สนับสนุน แนวคิดและกำหนดนโยบายการพัฒนาในด้านโครงสร้างพื้นฐานอย่างต่อเนื่อง
- ❖ บุคลากร องค์การบริหารส่วนตำบลบ้านหวด มีบุคลากรและอัตรากำลัง จำนวนและคุณวุฒิ อยู่ในระดับที่พร้อมที่จะดำเนินการตามนโยบายการบริหารงาน
- ❖ งบประมาณ ต้นทุนการดำเนินงานด้านโครงสร้างพื้นฐาน โดยเฉลี่ยอยู่ในระดับที่สูงมากโดยเฉพาะการก่อสร้างถนนคอนกรีตเสริมเหล็ก ส่วนต้นทุนอื่น ๆ ขึ้นอยู่กับท้องตลาด
- ❖ เทคนิคการทำงาน ส่วนมากเป็นงานที่ไม่ต้องใช้เทคนิคและวิธีการทำงานในระดับสูงนัก
- ❖ งบประมาณ ต้นทุนการดำเนินงาน โดยเฉลี่ย อยู่ในระดับที่ไม่สูงมาก
- ❖ ด้านการบริหารจัดการ ผู้นำ ผู้บริหาร สนับสนุนแนวคิดและกำหนดนโยบายการพัฒนาในด้านสังคมและการศึกษาสาธารณสุขอย่างต่อเนื่อง
- ❖ ด้านการบริหารจัดการ ผู้นำ ผู้บริหาร สนับสนุนแนวคิดและกำหนดนโยบายการพัฒนาในด้านการท่องเที่ยวและการจัดการทรัพยากรธรรมชาติและสิ่งแวดล้อม
- ❖ ด้านการบริหารจัดการ ผู้นำ ผู้บริหาร สนับสนุนแนวคิดและกำหนดนโยบายการพัฒนาในด้านตามแผนการกระจายอำนาจและโครงการอันเนื่องมาจากพระราชดำริ
- ❖ ประชาชนได้รับประโยชน์ในโครงการอันเนื่องมาจากพระราชดำริมาก
- ❖ มีศูนย์บริการประชาชนสายตรวจตำบล เจ้าหน้าที่ด้านความมั่นคงและมีการจัดตั้งอาสาสมัครป้องกันตนเองทุกหมู่บ้านเพื่อดูแลความสงบเรียบร้อยในตำบล
- ❖ มีการจัดโครงการภายในที่เหมาะสมสอดคล้องกับภารกิจและชุมชน
- ❖ มีการบริหารจัดการที่ยึดหลักธรรมาภิบาล
- ❖ มีทรัพยากรธรรมชาติที่เอื้อต่อการพัฒนาเป็นแหล่งท่องเที่ยว ทำให้มีรายได้จากการท่องเที่ยว
- ❖ มีขนบธรรมเนียมประเพณีและวัฒนธรรมท้องถิ่นที่นักท่องเที่ยวให้ความสนใจ

๒. จุดอ่อน (W = WEAKNESS)

- ❖ โครงการขนาดใหญ่ต้องใช้งบประมาณสูง องค์การบริหารส่วนตำบลบ้านหวดไม่สามารถดำเนินโครงการได้
- ❖ มีจำนวนโครงการที่ต้องการจำนวนมากและไม่ทั่วถึง
- ❖ ระบบฐานข้อมูลด้านเศรษฐกิจและความยากจนไม่ถูกต้อง ไม่ชัดเจนประชาชนให้ข้อมูลคลาดเคลื่อนประชาชนยังไม่ค่อยให้ความสนใจและให้ความจริงใจในโครงการที่รัฐจัดให้ความช่วยเหลือ
- ❖ ระบบฐานข้อมูลด้านสังคมและสาธารณสุขไม่ถูกต้อง ไม่ชัดเจน ประชาชนให้ข้อมูลที่คลาดเคลื่อน
- ❖ ประชาชนยังไม่สนใจและมีความจริงใจหรือตั้งใจจริงในโครงการที่รัฐจัดให้ความช่วยเหลือ
- ❖ ประชาชนยังขาดความสนใจในเรื่องการเมืองการปกครอง
- ❖ ประชาชนยังไม่เข้าใจบทบาทของตนเองในการพัฒนาท้องถิ่น
- ❖ ประชาชนได้รับผลประโยชน์จากการทำอาชีพเสริมได้ค่อนข้างน้อยเนื่องจากไม่มีการเชื่อมโยงด้านการจำหน่ายผลิตภัณฑ์ในจังหวัด

๓. โอกาส (O = OPPORTUNITY)

- ❖ รัฐธรรมนูญแห่งราชอาณาจักรไทย พ.ศ. ๒๕๕๐ ให้การสนับสนุนการดำเนินงานของท้องถิ่น ไม่ว่าจะเป็นด้านเศรษฐกิจท้องถิ่น ระบบสาธารณสุขปโภค สาธารณูปการ เป็นต้น
- ❖ พระราชบัญญัติกำหนดแผนและขั้นตอนการกระจายอำนาจให้แก่องค์กรปกครองส่วนท้องถิ่นมีหน้าที่ในการจัดระบบบริการสาธารณะ เพื่อประโยชน์ของประชาชนในท้องถิ่น โดยที่หน่วยงานส่วนกลางและส่วนภูมิภาค ส่งเสริมและสนับสนุนการถ่ายโอนภารกิจให้แก่ อบต.
- ❖ การแก้ไขปัญหาความยากจนเป็นยุทธศาสตร์การพัฒนาระดับชาติที่รัฐบาลส่งเสริม
- ❖ การแก้ไขปัญหาความยากจนเป็นยุทธศาสตร์การพัฒนาจังหวัดลำปาง โอกาสที่จะได้ขอรับการสนับสนุนงบประมาณมีจำนวนมาก
- ❖ ยุทธศาสตร์การพัฒนาด้านการท่องเที่ยวและการจัดการทรัพยากรธรรมชาติและสิ่งแวดล้อม ยุทธศาสตร์การพัฒนาระดับชาติที่รัฐบาลส่งเสริม
- ❖ ยุทธศาสตร์การพัฒนาด้านการท่องเที่ยวและการจัดการทรัพยากรธรรมชาติและสิ่งแวดล้อม ยุทธศาสตร์การพัฒนาจังหวัดลำปางมีโอกาสได้รับการสนับสนุนมาก

๔. อุปสรรคหรือข้อจำกัด (T = THREAT)

- ❖ โครงการที่ต้องเทคโนโลยีสูง หรือความชำนาญเป็นพิเศษ องค์การบริหารส่วนตำบล บ้านหวด ยังไม่ค่อยมีความชำนาญเป็นพิเศษ
- ❖ งบประมาณที่ได้รับการอุดหนุนไม่เพียงพอ การแก้ไขปัญหาด้านเศรษฐกิจ และ ความยากจน เป็นงานที่ต้องอาศัยความร่วมมือจากหลาย ๆ ส่วนที่ต้องประสานงานกัน จึงจะเกิดผลสัมฤทธิ์
- ❖ ระเบียบกฎหมายที่เกี่ยวข้อง ค่อนข้างมากทำให้เกิดความล่าช้าในการทำงาน ประชาชนจึงเกิดความเบื่อหน่าย
- ❖ การแก้ไขปัญหาด้านสังคมและการสาธารณสุขเป็นงานที่ต้องอาศัยความร่วมมือจากหลาย ๆ ส่วนที่ต้องประสานงานกัน ถึงจะเกิดผลสัมฤทธิ์การพัฒนาด้านการเมือง การบริหาร เป็นงานที่ต้องอาศัยความร่วมมือจากหลาย ๆ ส่วนที่ต้องประสานงานกัน ถึงจะเกิดผลสัมฤทธิ์
- ❖ ระเบียบกฎหมายที่เกี่ยวข้อง ค่อนข้างมากทำให้การดำเนินงานไม่คล่องตัวเกิดความล่าช้าในการทำงาน ประชาชนจึงเกิดความเบื่อหน่าย
- ❖ การแก้ไขปัญหาด้านสังคมและการสาธารณสุขเป็นงานที่ต้องอาศัยความร่วมมือจากหลาย ๆ ส่วนที่ต้องประสานงานกัน ถึงจะเกิดผลสัมฤทธิ์ การพัฒนาด้านการเมือง การบริหาร เป็นงานที่ต้องอาศัยความร่วมมือจากหลาย ๆ ส่วนที่ต้องประสานงานกัน ถึงจะเกิดผลสัมฤทธิ์
- ❖ การพัฒนาด้านการเมือง การบริหาร เป็นงานที่ต้องอาศัยจิตสำนึก เกี่ยวกับการใช้ดุลพินิจส่วนบุคคล จึงเป็นงานที่ค่อนข้างจะคาดเดาผลงานได้ยาก ขาดการบูรณาการ และการประสานงานที่ดีในหน่วยงานที่เกี่ยวข้อง
- ❖ ระดับจังหวัดยังขาดการเชื่อมโยงด้านการท่องเที่ยว และการกระจายผลประโยชน์ด้านการท่องเที่ยวยังไม่ทั่วถึง

ส่วนที่ ๒

ยุทธศาสตร์การพัฒนากองครักษ์ส่วนท้องถิ่น

๑. ความสัมพันธ์ระหว่างแผนพัฒนาระดับมหภาค

๑.๑ แผนยุทธศาสตร์ชาติ ๒๐ ปี (พ.ศ. ๒๕๖๑ - ๒๕๘๐)

โดยที่รัฐธรรมนูญแห่งราชอาณาจักรไทย มาตรา ๖๕ กำหนดให้รัฐพึงจัดให้มียุทธศาสตร์ชาติเป็นเป้าหมายการพัฒนาประเทศอย่างยั่งยืน ตามหลักธรรมาภิบาลเพื่อใช้เป็นกรอบในการจัดทำแผนต่างๆ ให้สอดคล้องและบูรณาการกันเพื่อให้เกิดเป็นพลังผลักดันร่วมกันไปสู่เป้าหมายดังกล่าว โดยให้เป็นไปตามที่กำหนดในกฎหมายว่าด้วยการจัดทำยุทธศาสตร์ชาติ และต่อมาได้มีการตราพระราชบัญญัติการจัดทำยุทธศาสตร์ชาติ พ.ศ. ๒๕๖๐ มีผลบังคับใช้เมื่อวันที่ ๑ สิงหาคม ๒๕๖๐ โดยกำหนดให้มีการแต่งตั้งคณะกรรมการยุทธศาสตร์ชาติ เพื่อรับผิดชอบในการจัดทำร่างยุทธศาสตร์ชาติ กำหนดวิธีการการมีส่วนร่วมของประชาชนในการจัดทำร่างยุทธศาสตร์ชาติ ในการติดตาม การตรวจสอบ และการประเมินผล รวมทั้งกำหนดมาตรการส่งเสริมและสนับสนุนให้ประชาชนทุกภาคส่วนดำเนินการให้สอดคล้องกับยุทธศาสตร์ชาติ

เพื่อให้เป็นไปตามที่กำหนดในพระราชบัญญัติการจัดทำ ยุทธศาสตร์ชาติ พ.ศ. ๒๕๖๐ คณะกรรมการยุทธศาสตร์ชาติได้แต่งตั้งคณะกรรมการจัดทำยุทธศาสตร์ชาติด้านต่างๆ รวม ๖ คณะอันประกอบด้วย คณะกรรมการจัดทำยุทธศาสตร์ชาติด้านความมั่นคง คณะกรรมการจัดทำยุทธศาสตร์ชาติด้านการสร้างความสามารถในการแข่งขัน คณะกรรมการจัดทำยุทธศาสตร์ชาติด้านการพัฒนาและเสริมสร้างศักยภาพทรัพยากรมนุษย์ คณะกรรมการจัดทำยุทธศาสตร์ชาติด้านการสร้างโอกาสและความเสมอภาคทางสังคม คณะกรรมการจัดทำยุทธศาสตร์ชาติด้านการสร้างการเติบโตบนคุณภาพชีวิตที่เป็นมิตรต่อสิ่งแวดล้อม และคณะกรรมการจัดทำยุทธศาสตร์ชาติด้านการปรับสมดุลและพัฒนาระบบการบริหารจัดการภาครัฐ เพื่อรับผิดชอบในการดำเนินการจัดทำร่างยุทธศาสตร์ชาติให้เป็นไปตามหลักเกณฑ์ วิธีการ และเงื่อนไขที่กำหนด ตลอดจนได้จัดให้มีการรับฟังความคิดเห็นของประชาชนและหน่วยงานของรัฐที่เกี่ยวข้องอย่างกว้างขวางเพื่อประกอบการพิจารณาจัดทำร่างยุทธศาสตร์ชาติตามที่กฎหมายกำหนดแล้ว

ยุทธศาสตร์ชาติ ๒๐ ปี (พ.ศ. ๒๕๖๑ - ๒๕๘๐) เป็นยุทธศาสตร์ชาติฉบับแรกของประเทศไทย ตามรัฐธรรมนูญแห่งราชอาณาจักรไทย ซึ่งจะต้องนำไปสู่การปฏิบัติเพื่อให้ประเทศไทยบรรลุวิสัยทัศน์ “ประเทศไทยมีความมั่นคง มั่งคั่ง ยั่งยืน เป็นประเทศพัฒนาแล้ว ด้วยการพัฒนาตามหลักปรัชญาของเศรษฐกิจพอเพียง” ภายในช่วงเวลาดังกล่าว เพื่อความสุขของคนไทยทุกคน

สถานการณ์...

สถานการณ์ แนวโน้ม วิสัยทัศน์ และเป้าหมายในการพัฒนาประเทศ

๑. บทนำ

การพัฒนาประเทศไทยนับตั้งแต่แผนพัฒนาเศรษฐกิจและสังคมแห่งชาติ ฉบับที่ ๑ เป็นต้นมาได้ส่งผลให้ประเทศมีการพัฒนาในทุกมิติ ทั้งในด้านเศรษฐกิจที่ประเทศไทยได้รับการยกระดับเป็นประเทศในกลุ่มบนของกลุ่มประเทศระดับรายได้ปานกลาง ในด้านสังคมที่มีการพัฒนาคุณภาพชีวิตของประชาชนส่งผลให้ประเทศไทยหลุดพ้นจากการเป็นประเทศยากจน และในด้านสิ่งแวดล้อมที่ประเทศไทยมีข้อได้เปรียบในความหลากหลายเชิงนิเวศ อย่างไรก็ตาม ประเทศไทยยังมีความท้าทายต่อการพัฒนาที่สำคัญ อาทิ อัตราการขยายตัวทางเศรษฐกิจในปี ๒๕๖๐ ที่ร้อยละ ๓.๙ ถือว่าอยู่ในระดับต่ำกว่าศักยภาพ เมื่อเทียบกับร้อยละ ๖.๐ ต่อปีในช่วงเวลาเกือบ ๖ ทศวรรษที่ผ่านมา โดยมีสาเหตุหลักจากการชะลอตัวของการลงทุนภายในประเทศและสถานการณ์เศรษฐกิจโลกที่ยังไม่ฟื้นตัวได้เต็มที่ โครงสร้างเศรษฐกิจไทยที่ยังไม่สามารถขับเคลื่อนด้วยนวัตกรรมได้อย่างเต็มประสิทธิภาพภาคบริการและภาคเกษตรมีผลิตภาพการผลิตในระดับต่ำ ขาดการนำเทคโนโลยีเข้ามาเพิ่มประสิทธิภาพในการผลิต ประกอบกับแรงงานไทยยังมีปัญหาเรื่องคุณภาพและสมรรถนะที่ไม่สอดคล้องกับความต้องการในการขับเคลื่อนการพัฒนาของประเทศ

นอกจากนั้น ศักยภาพและคุณภาพของประชากรไทยทุกช่วงวัยยังคงเป็นปัจจัยท้าทายสำคัญต่อการพัฒนาประเทศ แม้ว่าการเข้าถึงระบบบริการสาธารณสุข การศึกษา บริการสาธารณสุข โครงสร้างพื้นฐานต่างๆ และการคุ้มครองทางสังคมอื่น ๆ ของคนไทยมีความครอบคลุมเพิ่มมากขึ้น แต่ยังคงมีปัญหาเรื่องคุณภาพการให้บริการที่มีมาตรฐานแตกต่างกันระหว่างพื้นที่ ซึ่งเป็นหนึ่งในสาเหตุหลักที่ทำให้ประเทศไทยยังคงมีปัญหาคอขวดในหลายมิติ ขณะที่ปัญหาด้านความยากจนยังคงเป็นประเด็นท้าทายในการยกระดับการพัฒนาประเทศให้ประชาชนมีรายได้สูงขึ้นและแก้ปัญหาความเหลื่อมล้ำอย่างยั่งยืน ขณะเดียวกันการวางกลยุทธ์ระยะยาวในการฟื้นฟู การใช้ และการรักษาทรัพยากรอย่างบูรณาการเพื่อการพัฒนาประเทศที่ผ่านมายังขาดความชัดเจน ส่งผลให้ทรัพยากรธรรมชาติและสิ่งแวดล้อมของประเทศยังมีปัญหาการใช้อย่างสิ้นเปลืองและเสื่อมโทรมลงอย่างรวดเร็ว

ทั้งนี้ ปัญหาดังกล่าวข้างต้นมีสาเหตุส่วนหนึ่งมาจากประสิทธิภาพการบริหารจัดการภาครัฐ การพัฒนาประเทศขาดความต่อเนื่องและความยืดหยุ่นในการตอบสนองต่อความต้องการและปัญหาของประชาชน ขณะที่ความมั่นคงภายในประเทศยังมีหลายประเด็นที่ต้องเสริมสร้างให้เกิดความเข้มแข็ง ลดความขัดแย้งทางความคิดและอุดมการณ์ที่มีรากฐานมาจากความเหลื่อมล้ำ ความไม่เสมอภาค การขาดความเชื่อมั่นในกระบวนการยุติธรรม และปัญหาการขาดเสถียรภาพทางการเมืองตลอดจนส่งเสริมคนในชาติให้ยึดมั่นสถาบันหลักเป็นศูนย์รวมจิตใจให้เกิดความรักและความสามัคคี

ในขณะเดียวกัน การเปลี่ยนแปลงโครงสร้างประชากรที่มีสัดส่วนประชากรวัยแรงงานและวัยเด็กที่ลดลงและประชากรสูงอายุที่เพิ่มขึ้นอย่างต่อเนื่อง จะเป็นปัจจัยเสี่ยงสำคัญที่จะทำให้การพัฒนาประเทศในมิติต่าง ๆ มีความท้าทายมากขึ้น ทั้งในส่วนของเสถียรภาพทางการเงินการคลังของประเทศในการจัดสวัสดิการเพื่อดูแลผู้สูงอายุที่เพิ่มสูงขึ้น การลงทุนและการออม การเจริญเติบโตทางเศรษฐกิจของประเทศ ความมั่นคงทางสังคม การบริหารจัดการทรัพยากรธรรมชาติอย่างยั่งยืนซึ่งจะเป็นประเด็นท้าทายต่อการขับเคลื่อนประเทศไปสู่การเป็นประเทศพัฒนาแล้ว

๒. ปัจจัยและแนวโน้ม...

๒. ปัจจัยและแนวโน้มที่คาดว่าจะส่งผลกระทบต่อการพัฒนาประเทศ

แม้ว่าประเทศไทยจะมีตำแหน่งที่ตั้งที่สามารถเป็นศูนย์กลางในการเชื่อมโยงในภูมิภาคและเป็นประตูสู่เอเชีย แต่การที่มีอาณาเขตติดกับประเทศเพื่อนบ้านหลายประเทศ ทำให้ปัญหาด้านเขตแดนกับประเทศเพื่อนบ้านยังคงเป็นความท้าทายด้านความมั่นคงในอนาคต นอกจากนี้ ประเทศไทยยังคงต้องให้ความสำคัญกับปัญหาด้านความมั่นคงอื่นๆ ที่มีความซับซ้อน ละเอียดอ่อน และมีความเชื่อมโยงกันหลายมิติ ที่อาจเป็นประเด็นท้าทายต่อการสร้างบรรยากาศความไว้วางใจระหว่างรัฐกับประชาชนและระหว่างประชาชนกับประชาชน ซึ่งรวมถึงการสร้างความสามัคคีของคนในชาติที่จะนำไปสู่การแก้ปัญหาความขัดแย้งระหว่างกลุ่มประชากรไทยที่มีแนวคิดและความเชื่อที่แตกต่างกันอย่างยั่งยืนนอกจากนี้ การขยายอิทธิพลและการเพิ่มบทบาทของประเทสมหาอำนาจ ที่อาจก่อให้เกิดการเปลี่ยนแปลงไปสู่ระบบหลายขั้วอำนาจ หรือเกิดการย้ายขั้วอำนาจทางเศรษฐกิจ ซึ่งอาจส่งผลกระทบต่อเสถียรภาพทางเศรษฐกิจของประเทศในอนาคต ขณะที่องค์กรที่ไม่ใช่รัฐ อาทิ องค์กรระหว่างประเทศ และบริษัทข้ามชาติ จะมีบทบาทมากขึ้นในการกำหนดกฎ ระเบียบ ทิศทางความสัมพันธ์และมาตรฐานสากลต่างๆ ทั้งในด้านความมั่นคง และเศรษฐกิจ รวมทั้งการรวมกลุ่มเศรษฐกิจและการเปิดเสรีในภูมิภาคที่นำไปสู่ความเชื่อมโยงในทุกกระบวน อาจก่อให้เกิดความเสี่ยงด้านอาชญากรรมข้ามชาติและเศรษฐกิจนอกระบบ รวมทั้งปัญหายาเสพติด การค้ามนุษย์ และการลักลอบเข้าเมือง

ในทางกลับกัน ความเปลี่ยนแปลงจากโลกาภิวัตน์ และความก้าวหน้าทางวิทยาศาสตร์และเทคโนโลยีที่ได้รับการพัฒนาอย่างก้าวกระโดดจะก่อให้เกิดนวัตกรรมอย่างพลิกผัน อาทิ เทคโนโลยีปัญญาประดิษฐ์ อินเทอร์เน็ตในทุกสิ่ง การวิเคราะห์ข้อมูลขนาดใหญ่ หุ่นยนต์และโดรน เทคโนโลยีพันธุกรรมสมัยใหม่ และเทคโนโลยีทางการเงิน ซึ่งตัวอย่างแนวโน้มการพัฒนาเทคโนโลยีอย่างก้าวกระโดดเหล่านี้ คาดว่าจะเป็นปัจจัยสนับสนุนหลักที่ช่วยทำให้เศรษฐกิจโลกและเศรษฐกิจไทยมีแนวโน้มที่จะกลับมาขยายตัวได้เข้มแข็งขึ้น แนวโน้มสำคัญที่จำเป็นต้องมีการติดตามอย่างใกล้ชิด อาทิ การรวมกลุ่มทางการค้าและการลงทุนที่จะมีความหลากหลายเพิ่มมากขึ้น การแข่งขันที่คาดว่าจะรุนแรงขึ้นในการเพิ่มผลิตภาพและสร้างความหลากหลายของสินค้าและบริการที่ตอบโจทย์รูปแบบชีวิตใหม่ๆ

นอกจากนั้น ประเทศไทยคาดว่าจะเข้าสู่การเป็นสังคมสูงวัยระดับสุดยอดในปี ๒๕๗๔ จะก่อให้เกิดโอกาสใหม่ๆ ในการตอบสนองความต้องการของกลุ่มผู้บริโภคนสูงวัยที่จะมีสัดส่วนเพิ่มขึ้นอย่างต่อเนื่อง รวมทั้งการคาดการณ์ว่าครอบครัวไทยจะมีขนาดเล็กลงและมีรูปแบบที่หลากหลายมากขึ้นประชากรในประเทศไทยจะมีช่วงอายุที่แตกต่างกันและจะมีกลุ่มคนช่วงอายุใหม่ๆ เพิ่มขึ้น ซึ่งจะส่งผลกระทบต่อทัศนคติและพฤติกรรมที่แตกต่างกัน ดังนั้น การเตรียมความพร้อมของประชากรให้มีคุณภาพและการนำเทคโนโลยีที่เหมาะสมมาใช้ในการผลิตและการบริการของประเทศจะเป็นความท้าทายสำคัญในระยะต่อไป

ในขณะเดียวกัน โครงสร้างประชากรที่เข้าสู่สังคมสูงวัย อาจทำให้เกิดความต้องการแรงงานต่างชาติเพิ่มมากขึ้นเพื่อทดแทนจำนวนแรงงานไทยที่ลดลง ซึ่งปัจจัยด้านการเปิดเสรีในภูมิภาคและความก้าวหน้าของการพัฒนาระบบคมนาคมขนส่งในภูมิภาคจะทำให้การเคลื่อนย้ายแรงงานและการย้ายถิ่นมีความสะดวกมากขึ้น และเป็นปัจจัยสำคัญที่จะทำให้เกิดการเคลื่อนย้ายประชากรเข้าออกประเทศเพิ่มมากขึ้น โดยเฉพาะในกลุ่มประชากรที่มีศักยภาพซึ่งมีแนวโน้มในการเคลื่อนย้ายไปเรียนหรือทำงานในทั่วทุกมุมโลกสูงขึ้น ทั้งนี้ การย้ายถิ่นส่วนใหญ่มีวัตถุประสงค์เพื่อแสวงหาโอกาสทางเศรษฐกิจที่ดีขึ้น จึงอาจจะเป็นไปได้ที่ประเทศไทยจะยังคงเป็นประเทศผู้รับของประชากรจากประเทศเพื่อนบ้านขณะที่ประชากรไทยโดยเฉพาะแรงงานทักษะอาจมีแรงจูงใจในการย้ายถิ่นไปยังประเทศที่มีระดับการพัฒนาที่ดีกว่า อาจทำให้การแย่งชิงแรงงานมีความรุนแรงมากขึ้น ซึ่งจะยิ่งทำให้เกิดความเสี่ยงต่อการเจริญเติบโตทางเศรษฐกิจและการเปลี่ยนแปลงของบริบทสังคมไทย

นอกจากนี้...

นอกจากนี้ ผลกระทบจากการเปลี่ยนแปลงสภาพภูมิอากาศคาดว่าจะมีความรุนแรงมากขึ้นทั้งในเชิงความผันผวน ความถี่ และขอบเขตที่กว้างขวางมากขึ้น ซึ่งจะสร้างความเสียหายต่อชีวิตและทรัพย์สิน ระบบโครงสร้างพื้นฐานที่จำเป็น ตลอดจนระบบผลิตทางการเกษตรที่สัมพันธ์เนื่องกับความมั่นคงด้านอาหารและน้ำ ขณะที่ระบบนิเวศต่างๆ มีแนวโน้มเสื่อมโทรมลง และมีความเป็นไปได้ค่อนข้างสูงในการสูญเสียความสามารถในการรองรับความต้องการของมนุษย์ได้อย่างมีประสิทธิภาพอย่างไรก็ดี ระดับความรุนแรงของผลกระทบอันเกิดจากการเปลี่ยนแปลงภูมิอากาศโลกและความเสื่อมโทรมของระบบนิเวศต่าง ๆ ดังกล่าวที่แต่ละประเทศจะต้องเผชิญจะมีความแตกต่างกัน ทำให้การเป็นสังคมสีเขียวการรักษาระบบนิเวศและบริหารจัดการทรัพยากรธรรมชาติและสิ่งแวดล้อมอย่างบูรณาการจะได้รับความสำคัญและความสนใจจากนานาประเทศรวมทั้งประเทศไทยเพิ่มมากขึ้น พลังงานทดแทนและพลังงานทางเลือกรวมถึงการสร้างสมดุลความมั่นคงด้านพลังงานและอาหารมีแนวโน้มที่จะมีความสำคัญเพิ่มมากขึ้นกฎระเบียบและข้อตกลงด้านสิ่งแวดล้อมจะมีความเข้มข้นและเข้มงวดขึ้น โดยกรอบการพัฒนาตามข้อตกลงระหว่างประเทศต่างๆ ที่สำคัญ เช่น เป้าหมายการพัฒนาที่ยั่งยืน และบันทึกความตกลงปารีส จะได้รับการนำไปปฏิบัติอย่างจริงจังมากยิ่งขึ้น

แนวโน้มเหล่านี้จะก่อให้เกิดความท้าทายต่อการพัฒนาประเทศในหลายมิติ ทั้งในส่วนของการทำงานและอาชีพ สาขาการผลิตและบริการใหม่ๆ ความมั่นคงของประเทศอันเกิดจากภัยคุกคามและความเสี่ยงด้านอื่นๆ ที่ซับซ้อนขึ้น อาชญากรรมไซเบอร์ รูปแบบการก่อสงครามที่ใช้เทคโนโลยี เป็นเครื่องมือ การเคลื่อนย้ายอย่างเสรีและรวดเร็วของผู้คน เงินทุน ข้อมูลข่าวสาร องค์กรความรู้ เทคโนโลยีและสินค้าและบริการ การปรับตัวต่อการเปลี่ยนแปลงสภาพภูมิอากาศที่รวดเร็วและคาดการณ์ได้ยากการเกิดขึ้นของโรคระบาด และโรคอุบัติใหม่ที่จะส่งผลให้การเฝ้าระวังด้านการสาธารณสุขในประเทศมีความสำคัญมากขึ้น อาจนำไปสู่ปัญหาความเหลื่อมล้ำที่ทวีความรุนแรงมากขึ้นได้ หากไม่มีมาตรการที่มีประสิทธิภาพในการป้องกันและรองรับผลกระทบต่างๆ ที่คาดว่าจะเกิดขึ้น ซึ่งรวมถึงการเตรียมความพร้อมเพื่อรองรับการเปลี่ยนแปลงทางเทคโนโลยีและนวัตกรรมแบบพลิกผันที่จะเกิดขึ้นอย่างรวดเร็วโดยเฉพาะอย่างยิ่งหากการเข้าถึงเทคโนโลยีโครงสร้างพื้นฐาน และองค์ความรู้สมัยใหม่มีระดับความแตกต่างกันระหว่างกลุ่มประชากรต่างๆ โดยการเปลี่ยนแปลงทางเทคโนโลยีและนวัตกรรมดังกล่าวจะส่งผลต่อการจ้างงานและอาชีพที่จะมีรูปแบบและลักษณะงานที่เปลี่ยนไป มีความต้องการแรงงานที่มีสมรรถนะสูงเพิ่มมากขึ้น หลายอาชีพอาจหายไปจากตลาดงานในปัจจุบันและบางอาชีพจะถูกทดแทนด้วยระบบอัตโนมัติโดยเฉพาะอาชีพที่ต้องการทักษะระดับต่ำ ก่อให้เกิดความเสี่ยงต่อความมั่นคงและคุณภาพชีวิตของประชาชนที่ปรับตัวไม่ทันหรือขาดความรู้และทักษะที่ทันกับยุคสมัยที่เปลี่ยนแปลงไปกระแสโลกาภิวัตน์ที่จะทำให้เกิดการพัฒนาขยายความเป็นเมือง วิถีชีวิตที่เปลี่ยนไปอย่างรวดเร็วรวมทั้งการเปลี่ยนแปลงทางสภาพภูมิอากาศที่อาจจะมีผลกระทบรุนแรงมากยิ่งขึ้น ซึ่งปัจจัยทั้งหมดดังกล่าวจะส่งผลให้ปัญหาความยากจนและความเหลื่อมล้ำของประเทศมีความซับซ้อนมากยิ่งขึ้น

จากปัจจัยและแนวโน้มที่คาดว่าจะส่งผลต่อการขับเคลื่อนการพัฒนาประเทศในมิติต่างๆข้างต้น เห็นได้ว่าบริบทและสภาพแวดล้อมทั้งภายในและภายนอกประเทศมีแนวโน้มที่จะเปลี่ยนแปลงอย่างรวดเร็ว มีพลวัตสูง และมีความซับซ้อนหลากหลายมิติ ซึ่งจะส่งผลต่ออนาคตการพัฒนาประเทศอย่างมาก ดังนั้น การพัฒนาประเทศจึงจำเป็นต้องมียุทธศาสตร์การพัฒนาที่ครอบคลุมทุกมิติและทุกด้านการพัฒนาที่เกี่ยวข้อง มีความร่วมมือในลักษณะประชารัฐจากภาคส่วนต่างๆ ในรูปแบบของหุ้นส่วนการพัฒนาที่

เป็นการดำเนิน...

เป็นการดำเนินงานอย่างบูรณาการ เนื่องจากทุกมิติการพัฒนามีความเกี่ยวข้องซึ่งกันและกัน โดยประเทศไทยจำเป็นต้องมีทรัพยากรมนุษย์ที่มีคุณภาพ มีความรู้ สมรรถนะ และทักษะที่สอดคล้องกับการเปลี่ยนแปลงต่างๆ สามารถรู้เท่าทันและปรับตัวให้สามารถดำเนินชีวิตได้อย่างมีความสุข มีอาชีพที่มั่นคง สร้างรายได้ ท่ามกลางความเปลี่ยนแปลงกฎเกณฑ์และกติกาใหม่ๆ และมาตรฐานที่สูงขึ้น โดยเฉพาะในโลกที่มีการเปลี่ยนแปลงอย่างรวดเร็วซึ่งจำเป็นต้องมีการพัฒนาระบบและปัจจัยส่งเสริมต่าง ๆ ที่เกี่ยวข้องไปพร้อมกัน ทั้งในส่วนของระบบการเรียนการสอน และการพัฒนาทักษะฝีมือที่สอดคล้องกันกับการพัฒนาของคนในแต่ละช่วงวัย ระบบบริการสาธารณะ โครงสร้างพื้นฐาน รวมทั้งการให้ความสำคัญกับการส่งเสริมเทคโนโลยีและนวัตกรรม เพื่อให้ประเทศไทยสามารถยกระดับเป็นเจ้าของเทคโนโลยีและนวัตกรรมก้าวทันโลก จากการต่อยอดการพัฒนาบนพื้นฐานนโยบายไทยแลนด์ ๔.๐ ส่งผลให้เกิดการสร้างห่วงโซ่มูลค่าทางเศรษฐกิจในทั้งภาคอุตสาหกรรม ภาคเกษตรและภาคบริการ กระจายผลประโยชน์จากการพัฒนา ลดปัญหาความเหลื่อมล้ำ และนำไปสู่การเสริมสร้างคุณภาพชีวิตของประชาชนทุกภาคส่วน

นอกจากนี้ ประเทศไทยต้องให้ความสำคัญกับการสร้างสมดุลความมั่นคงด้านพลังงานและอาหาร การรักษาไว้ซึ่งความหลากหลายเชิงนิเวศ การส่งเสริมการดำเนินชีวิตและธุรกิจ และการพัฒนาและขยายความเป็นเมืองที่เติบโตอย่างต่อเนื่องที่เป็นมิตรต่อสิ่งแวดล้อม พร้อมกับการมีข้อกำหนดของรูปแบบและกฎเกณฑ์ที่เกี่ยวข้องกับลักษณะการใช้พื้นที่ที่ชัดเจน ขณะที่การพัฒนาโครงสร้างพื้นฐานและระบบโลจิสติกส์ กฎหมายระบบภาษีต้องมีกลยุทธ์การพัฒนาที่สามารถอำนวยความสะดวกและส่งเสริมให้ประเทศมีศักยภาพการแข่งขันที่สูงขึ้น และสามารถใช้จุดแข็งในเรื่องตำแหน่งที่ตั้งทางภูมิศาสตร์ของประเทศให้เกิดประโยชน์ต่อการพัฒนาประเทศมากขึ้น รวมทั้งให้ความสำคัญของการรวมกลุ่มความร่วมมือกับนานาประเทศในระดับภูมิภาคและระดับโลก เพื่อกระชับและสร้างสัมพันธ์ไมตรี เสริมสร้างความสัมพันธ์ทางการทูต ซึ่งจะก่อให้เกิดการสร้างพลังทางเศรษฐกิจและรักษาความมั่นคงของประเทศ โดยจำเป็นต้องสร้างความพร้อมในการที่จะยกระดับมาตรฐานและมีการปฏิบัติให้เป็นไปตามระเบียบกติกาสากลในด้านต่างๆ ขณะเดียวกันประเทศไทยจำเป็นต้องเร่งให้มีการปฏิรูประบบราชการและการเมืองเพื่อให้เกิดการบริหารราชการที่ดีและมีเสถียรภาพทางการเมือง มีการส่งเสริมคนในชาติให้ยึดมั่นสถาบันหลักเป็นศูนย์รวมจิตใจเพื่อให้เกิดความรักความสามัคคี และลดความขัดแย้งภายในประเทศ โดยที่นโยบายการพัฒนาต่างๆ จำเป็นต้องคำนึงถึงความสอดคล้องกับโครงสร้างและลักษณะพฤติกรรมของประชากรที่อาจจะมีความแตกต่างจากปัจจุบันมากขึ้น

ดังนั้น ภายใต้งานไขว้โครงสร้างประชากร โครงสร้างเศรษฐกิจ สภาพสังคม สภาพภูมิอากาศ สิ่งแวดล้อม และปัจจัยการพัฒนาต่างๆ ที่เกี่ยวข้อง ส่งผลให้ประเทศไทยจำเป็นต้องมีการวางแผนการพัฒนาที่รอบคอบและครอบคลุม อย่างไรก็ตาม หลายประเด็นพัฒนาเป็นเรื่องที่ต้องใช้ระยะเวลาในการดำเนินงานเพื่อให้เกิดการปรับตัวซึ่งจะต้องหยั่งรากลึกลงไปถึงการเปลี่ยนแปลงในเชิงโครงสร้างการขับเคลื่อนการพัฒนาให้ประเทศเจริญก้าวหน้าไปในอนาคตจึงจำเป็นต้องกำหนดวิสัยทัศน์ในระยะยาวที่ต้องบรรลุ พร้อมทั้งแนวยุทธศาสตร์หลักในด้านต่างๆ เพื่อเป็นกรอบในการขับเคลื่อนการพัฒนาอย่างบูรณาการบนพื้นฐานประชารัฐเพื่อยกระดับจุดแข็งและจุดเด่นของประเทศ และปรับปรุงแก้ไขจุดอ่อนและจุดด้อยต่าง ๆ อย่างเป็นระบบ โดยยุทธศาสตร์ชาติจะเป็นเป้าหมายใหญ่ในการขับเคลื่อนประเทศ และถ่ายทอดไปสู่แผนในระดับอื่น ๆ เพื่อนำไปสู่การปฏิบัติทั้งในระดับยุทธศาสตร์ ภารกิจและพื้นที่ ซึ่งรวมถึงพื้นที่พิเศษต่างๆ อาทิ เขตเศรษฐกิจพิเศษชายแดน เขตพัฒนาพิเศษภาคตะวันออกเพื่อให้การพัฒนาประเทศสามารถดำเนินการได้อย่างมั่นคง มั่งคั่ง และ ยั่งยืน

๓. วิสัยทัศน์...

๓. วิสัยทัศน์ประเทศไทย

“ประเทศไทยมีความมั่นคง มั่งคั่ง ยั่งยืน เป็นประเทศพัฒนาแล้ว ด้วยการพัฒนาตามหลักปรัชญาของเศรษฐกิจพอเพียง” หรือเป็นคติพจน์ประจำชาติว่า “มั่นคง มั่งคั่ง ยั่งยืน” เพื่อสนองต่อผลประโยชน์แห่งชาติ อันได้แก่ การมีเอกราช อธิปไตย การดำรงอยู่อย่างมั่นคง และยั่งยืนของสถาบันหลักของชาติและประชาชนจากภัยคุกคามทุกรูปแบบ การอยู่ร่วมกันในชาติอย่างสันติสุขเป็นปึกแผ่น มีความมั่นคงทางสังคมท่ามกลางพหุสังคมและการมีเกียรติและศักดิ์ศรีของความเป็นมนุษย์ความเจริญเติบโตของชาติ ความเป็นธรรมและความอยู่ดีมีสุขของประชาชน ความยั่งยืนของฐานทรัพยากรธรรมชาติสิ่งแวดล้อม ความมั่นคงทางพลังงานและอาหาร ความสามารถในการรักษาผลประโยชน์ของชาติภายใต้การเปลี่ยนแปลงของสภาวะแวดล้อมระหว่างประเทศ และการอยู่ร่วมกันอย่างสันติประสานสอดคล้องกันด้านความมั่นคงในประชาคมอาเซียนและประชาคมโลกอย่างมีเกียรติและศักดิ์ศรี

ความมั่นคง หมายถึง การมีความมั่นคงปลอดภัยจากภัยและการเปลี่ยนแปลงทั้งภายในประเทศและภายนอกประเทศในทุกระดับ ทั้งระดับประเทศ สังคม ชุมชน ครัวเรือน และปัจเจกบุคคล และมีความมั่นคงในทุกมิติ ทั้งมิติทางการทหาร เศรษฐกิจ สังคม สิ่งแวดล้อม และการเมือง เช่น ประเทศมีความมั่นคงในเอกราชและอธิปไตย มีการปกครองระบอบประชาธิปไตยที่มีพระมหากษัตริย์ทรงเป็นประมุข สถาบันชาติ ศาสนา พระมหากษัตริย์มีความเข้มแข็งเป็นศูนย์กลางและเป็นที่ยึดเหนี่ยวจิตใจของประชาชน มีระบบการเมืองที่มั่นคงเป็นกลไกที่นำไปสู่การบริหารประเทศที่ต่อเนื่องและโปร่งใสตามหลักธรรมาภิบาล สังคมมีความปรองดองและความสามัคคี สามารถผนึกกำลังเพื่อพัฒนาประเทศ ชุมชนมีความเข้มแข็ง ครอบครัวมีความอบอุ่น ประชาชนมีความมั่นคงในชีวิต มีงานและรายได้ที่มั่นคงพอเพียงกับการดำรงชีวิต มีการออมสำหรับวัยเกษียณ ความมั่นคงของอาหาร พลังงาน และน้ำ มีที่อยู่อาศัยและความปลอดภัยในชีวิตทรัพย์สิน

ความมั่งคั่ง หมายถึง ประเทศไทยมีการขยายตัวของเศรษฐกิจอย่างต่อเนื่องและมีความยั่งยืนจนเข้าสู่กลุ่มประเทศรายได้สูง ความเหลื่อมล้ำของการพัฒนาลดลง ประชากรมีความอยู่ดีมีสุขได้รับผลประโยชน์จากการพัฒนาอย่างเท่าเทียมกันมากขึ้น และมีการพัฒนาอย่างทั่วถึงทุกภาคส่วนมีคุณภาพชีวิตตามมาตรฐานขององค์การสหประชาชาติ ไม่มีประชาชนที่อยู่ในภาวะความยากจนเศรษฐกิจในประเทศมีความเข้มแข็งขณะเดียวกันต้องมีความสามารถในการแข่งขันกับประเทศต่างๆทั้งในตลาดโลกและตลาดภายในประเทศเพื่อให้สามารถสร้างรายได้ทั้งจากภายในและภายนอกประเทศตลอดจนมีการสร้างฐานเศรษฐกิจและสังคมแห่งอนาคตเพื่อให้สอดคล้องกับบริบทการพัฒนาที่เปลี่ยนแปลงไป และประเทศไทยมีบทบาทที่สำคัญในเวทีโลก และมีความสัมพันธ์ทางเศรษฐกิจและการค้าอย่างแน่นแฟ้นกับประเทศในภูมิภาคเอเชีย เป็นจุดสำคัญของการเชื่อมโยงในภูมิภาค ทั้งการคมนาคมขนส่ง การผลิต การค้า การลงทุน และการทำธุรกิจ เพื่อให้เป็นพลังในการพัฒนา นอกจากนี้ยังมีความสมบูรณ์ในทุนที่จะสามารถสร้างการพัฒนาต่อเนื่องไปได้ ได้แก่ ทุนมนุษย์ ทุนทางปัญญา ทุนทางการเงิน ทุนที่เป็นเครื่องมือเครื่องจักร ทุนทางสังคม และทุนทรัพยากรธรรมชาติและสิ่งแวดล้อม

ความยั่งยืน หมายถึง การพัฒนาที่สามารถสร้างความเจริญ รายได้ และคุณภาพชีวิตของประชาชนให้เพิ่มขึ้นอย่างต่อเนื่อง ซึ่งเป็นการเจริญเติบโตของเศรษฐกิจที่อยู่บนหลักการใช้ การรักษาและการฟื้นฟูฐานทรัพยากรธรรมชาติอย่างยั่งยืน ไม่ใช่ทรัพยากรธรรมชาติจนเกินพอดี ไม่สร้างมลภาวะต่อสิ่งแวดล้อมจนเกินความสามารถในการรองรับและเยียวยาของระบบนิเวศ การผลิตและการบริโภคเป็นมิตรกับสิ่งแวดล้อม และสอดคล้องกับเป้าหมายการพัฒนาที่ยั่งยืน ทรัพยากรธรรมชาติมีความอุดมสมบูรณ์มากขึ้นและสิ่งแวดล้อมมีคุณภาพดีขึ้น คนมีความรับผิดชอบต่อสังคม มีความเอื้ออาทร เสียสละเพื่อผลประโยชน์ส่วนรวม รัฐบาลมีนโยบายที่มุ่งประโยชน์ส่วนรวมอย่างยั่งยืนและให้ความสำคัญกับการมีส่วนร่วมของประชาชน และทุกภาคส่วนในสังคมยึดถือและปฏิบัติตามหลักปรัชญาของเศรษฐกิจพอเพียงเพื่อการพัฒนาอย่างสมดุล มีเสถียรภาพ และยั่งยืน

โดยมีเป้าหมาย...

โดยมีเป้าหมายการพัฒนาประเทศ คือ “ประเทศชาติมั่นคง ประชาชนมีความสุข เศรษฐกิจพัฒนาอย่างต่อเนื่อง สังคมเป็นธรรม ฐานทรัพยากรธรรมชาติยั่งยืน” โดยยกระดับศักยภาพของประเทศในหลากหลายมิติ พัฒนาคมนในทุกมิติและในทุกช่วงวัยให้เป็นคนดี เก่ง และมีคุณภาพ สร้างโอกาสและความเสมอภาคทางสังคม สร้างการเติบโตบนคุณภาพชีวิตที่เป็นมิตรกับสิ่งแวดล้อม และมีภาครัฐของประชาชนเพื่อประชาชนและประโยชน์ส่วนรวม โดยการประเมินผลการพัฒนาตามยุทธศาสตร์ชาติ ประกอบด้วย

- ๑) ความอยู่ดีมีสุขของคนไทยและสังคมไทย
- ๒) ชีตความสามารถในการแข่งขัน การพัฒนาเศรษฐกิจ และการกระจายรายได้
- ๓) การพัฒนาทรัพยากรมนุษย์ของประเทศ
- ๔) ความเท่าเทียมและความเสมอภาคของสังคม
- ๕) ความหลากหลายทางชีวภาพ คุณภาพสิ่งแวดล้อม และความยั่งยืนของ

ทรัพยากรธรรมชาติ

- ๖) ประสิทธิภาพการบริหารจัดการและการเข้าถึงการให้บริการของภาครัฐ

๔. ประเด็นยุทธศาสตร์ชาติ

๔.๑ ยุทธศาสตร์ชาติด้านความมั่นคง

- (๑) การรักษาความสงบภายในประเทศ
- (๒) การป้องกันและแก้ไขปัญหาที่มีผลกระทบต่อความมั่นคง
- (๓) การพัฒนาศักยภาพของประเทศให้พร้อมเผชิญภัยคุกคามที่กระทบต่อความมั่นคงของชาติ
- (๔) การบูรณาการความร่วมมือด้านความมั่นคงกับอาเซียนและนานาชาติ รวมถึงองค์การภาครัฐ

และที่มีใช้ภาครัฐ

- (๕) การพัฒนากลไกการบริหารจัดการความมั่นคงแบบองค์รวม

๔.๒ ยุทธศาสตร์ชาติด้านการสร้างความสามารถในการแข่งขัน

- (๑) การเกษตรสร้างมูลค่า
- (๒) อุตสาหกรรมและบริการแห่งอนาคต
- (๓) สร้างความหลากหลายด้านการท่องเที่ยว
- (๔) โครงสร้างพื้นฐาน เชื่อมไทย เชื่อมโลก
- (๕) พัฒนาเศรษฐกิจบนพื้นฐานผู้ประกอบการยุคใหม่

๔.๓ ยุทธศาสตร์ชาติด้านการพัฒนาและเสริมสร้างศักยภาพทรัพยากรมนุษย์

- (๑) การปรับเปลี่ยนค่านิยมและวัฒนธรรม
- (๒) การพัฒนาคุณภาพคนตลอดช่วงชีวิต
- (๓) ปฏิรูปกระบวนการเรียนรู้ที่ตอบสนองต่อการเปลี่ยนแปลงในศตวรรษที่ ๒๑
- (๔) การตระหนักถึงพหุปัญญาของมนุษย์ที่หลากหลาย
- (๕) การเสริมสร้างให้คนไทยมีสุขภาวะที่ดี
- (๖) การสร้างสภาพแวดล้อมที่เอื้อต่อการพัฒนาและเสริมสร้างศักยภาพทรัพยากรมนุษย์
- (๗) การเสริมสร้างศักยภาพการกีฬาในการสร้างคุณค่าทางสังคมและพัฒนาประเทศ

๔.๔ ยุทธศาสตร์...

๔.๔ ยุทธศาสตร์ชาติด้านการสร้างโอกาสและความเสมอภาคทางสังคม

- (๑) การลดความเหลื่อมล้ำ สร้างความเป็นธรรมในทุกมิติ
- (๒) การกระจายศูนย์กลางความเจริญทางเศรษฐกิจ สังคม และเทคโนโลยี
- (๓) การเสริมสร้างพลังทางสังคม
- (๔) การเพิ่มขีดความสามารถของชุมชนท้องถิ่นในการพัฒนา การพึ่งตนเองและการจัดการตนเอง

๔.๕ ยุทธศาสตร์ชาติด้านการสร้างการเติบโตบนคุณภาพชีวิตที่เป็นมิตรกับสิ่งแวดล้อม

- (๑) สร้างการเติบโตอย่างยั่งยืนบนสังคมเศรษฐกิจสีเขียว
- (๒) สร้างการเติบโตอย่างยั่งยืนบนสังคมเศรษฐกิจภาคทะเล
- (๓) สร้างการเติบโตอย่างยั่งยืนบนสังคมที่เป็นมิตรต่อสภาพภูมิอากาศ
- (๔) พัฒนาพื้นที่เมือง ชนบท เกษตรกรรมและอุตสาหกรรมเชิงนิเวศ มุ่งเน้นความเป็นเมืองที่เติบโตอย่างต่อเนื่อง
- (๕) พัฒนาความมั่นคงน้ำ พลังงาน และเกษตรที่เป็นมิตรต่อสิ่งแวดล้อม
- (๖) ยกระดับกระบวนการทัศน์เพื่อกำหนดอนาคตประเทศ

๔.๖ ยุทธศาสตร์ชาติด้านการปรับสมดุลและพัฒนาระบบการบริหารจัดการภาครัฐ

- (๑) ภาครัฐที่ยึดประชาชนเป็นศูนย์กลาง ตอบสนองความต้องการ และให้บริการอย่างสะดวก รวดเร็ว โปร่งใส
- (๒) ภาครัฐบริหารงานแบบบูรณาการโดยมียุทธศาสตร์ชาติเป็นเป้าหมายและเชื่อมโยงการพัฒนาในทุกกระดับ ทุกประเด็น ทุกภารกิจ และทุกพื้นที่
- (๓) ภาครัฐมีขนาดเล็กกะทัดรัด เหมาะสมกับภารกิจ ส่งเสริมให้ประชาชนและทุกภาคส่วนมีส่วนร่วมในการพัฒนาประเทศ
- (๔) ภาครัฐมีความทันสมัย
- (๕) บุคลากรภาครัฐเป็นคนดีและเก่ง ยึดหลักคุณธรรม จริยธรรม มีจิตสำนึก มีความสามารถสูง มุ่งมั่น และเป็นมืออาชีพ
- (๖) ภาครัฐมีความโปร่งใส ปลอดการทุจริตและประพฤติมิชอบ
- (๗) กฎหมายมีความสอดคล้องเหมาะสมกับบริบทต่าง ๆ และมีเท่าที่จำเป็น
- (๘) กระบวนการยุติธรรมเคารพสิทธิมนุษยชนและปฏิบัติต่อประชาชนโดยเสมอภาค

๑.๒ ร่างแผนพัฒนาเศรษฐกิจและสังคมแห่งชาติ ฉบับที่ ๑๓ (พ.ศ. ๒๕๖๖ - ๒๕๗๐)

องค์การบริหารส่วนตำบลบ้านหวด ได้จัดทำแผนพัฒนาท้องถิ่นที่มีความสัมพันธ์และสอดคล้องกับแผนพัฒนาเศรษฐกิจและสังคมแห่งชาติ ทั้งนี้ แผนพัฒนาเศรษฐกิจและสังคมแห่งชาติ ฉบับที่ ๑๒ (พ.ศ. ๒๕๖๑ - ๒๕๖๕) จะสิ้นสุดลงในปีงบประมาณ พ.ศ. ๒๕๖๕ และการจัดทำแผนพัฒนาเศรษฐกิจและสังคมแห่งชาติ ฉบับที่ ๑๓ อยู่ระหว่างการร่วมสร้างแผนฯ โดยมุ่งพัฒนา ๔ ด้าน ได้แก่

๑. ด้านเศรษฐกิจมูลค่าสูงที่เป็นมิตรต่อสิ่งแวดล้อม (High Value-added Economy)
๒. ด้านสังคมแห่งโอกาส และความเสมอภาค High Opportunity Society
๓. ชีวิตที่ยั่งยืน (Eco-friendly Living)
๔. ด้านปัจจัยสนับสนุนการพลิกโฉมประเทศ (Key Enablers for Thailand's

Transformation)

1. เศรษฐกิจ...

1. เศรษฐกิจมูลค่าสูงที่เป็นมิตรต่อสิ่งแวดล้อม High Value-added Economy

- 1. เกษตรและเกษตรแปรรูปมูลค่าสูง**
เพิ่มประสิทธิภาพการผลิตและสร้างมูลค่าเพิ่มให้สินค้าเกษตรด้วยเทคโนโลยี
- 2. การท่องเที่ยวเน้นคุณค่าและความยั่งยืน**
กิจกรรมหลากหลายกระจายรายได้ใส่ใจสิ่งแวดล้อม
- 3. ฐานการผลิตยานยนต์ไฟฟ้า**
สร้างศักยภาพการผลิตและส่งเสริมการใช้งานยานยนต์ไฟฟ้า
- 4. การแพทย์และสุขภาพครบวงจร**
ยกระดับการแพทย์ให้ทันสมัย ก้าวถึงเป็นศูนย์กลางบริการสุขภาพมูลค่าสูง
- 5. ประสิทธิภาพการลงทุนและโลจิสติกส์ของภูมิภาค**
โครงข่ายคมนาคมและสิ่งอำนวยความสะดวกเชื่อมโยงกับภูมิภาคอย่างไร้รอยต่อ
- 6. อิเล็กทรอนิกส์อัจฉริยะและบริการดิจิทัล**
ส่งเสริมการผลิตสินค้าอิเล็กทรอนิกส์ที่ทันสมัย บริการดิจิทัลและดิจิทัลคอนเทนต์เติบโตรวดเร็ว
- 10. เศรษฐกิจหมุนเวียนและสังคมคาร์บอนต่ำ**
ของเสียถูกนำกลับมาใช้ประโยชน์และพัฒนาพลังงานหมุนเวียนเป็นแหล่งพลังงานหลัก
- 11. ลดความเสี่ยงจากภัยธรรมชาติ**
ใช้มาตรการเชิงพื้นที่และเทคโนโลยี ในการรับมือภัยธรรมชาติ

3. วิถีชีวิตที่ยั่งยืน Eco-friendly Living

2. สังคมแห่งโอกาส และความเสมอภาค High Opportunity Society

- 7. SMEs วิสาหกิจชุมชนและวิสาหกิจเพื่อสังคมเติบโตอย่างต่อเนื่อง**
เสริมสร้างศักยภาพสามารถเข้าถึงเทคโนโลยีและตลาดสมัยใหม่
- 8. พื้นที่และเมืองมีความเจริญทันสมัยและน่าอยู่**
ลดความเหลื่อมล้ำระหว่างพื้นที่กระจายโอกาสทางเศรษฐกิจและสังคม
- 9. ความยากจนข้ามรุ่นลดลงและได้รับความคุ้มครองทางสังคมเพียงพอ**
ประชาชนสามารถขยับสถานะและได้รับการคุ้มครองทางสังคมอย่างเหมาะสม

4. ปัจจัยสนับสนุนการพลิกโฉมประเทศ Key Enablers for Thailand's Transformation

- 12. กำลังคนมีสมรรถนะสูง**
ตอบโจทย์การพัฒนาแห่งอนาคต ระบบการศึกษาและพัฒนาฝีมือแรงงานมีคุณภาพ คนทุกช่วงวัยมีการเรียนรู้ตลอดชีวิต
- 13. ภาครัฐที่มีสมรรถนะสูง**
ภาครัฐทันสมัยมีประสิทธิภาพ

เมื่อแผนพัฒนา...

เมื่อแผนพัฒนาเศรษฐกิจและสังคมแห่งชาติ ฉบับที่ ๑๓ (พ.ศ. ๒๕๖๖ – ๒๕๗๐) ประกาศใช้ จึงจะดำเนินการทบทวนแผนพัฒนาท้องถิ่น (พ.ศ. ๒๕๖๖ – ๒๕๗๐) ให้สอดคล้องกับแผนพัฒนาเศรษฐกิจฯ ต่อไป

๑.๓ แผนพัฒนาภาค/แผนพัฒนากลุ่มจังหวัด/แผนพัฒนาจังหวัด

➔ แผนพัฒนาภาคเหนือ (พ.ศ. ๒๕๖๖ – ๒๕๗๐)

เนื่องด้วย แผนพัฒนาภาคเหนือ (พ.ศ. ๒๕๖๑ – ๒๕๖๕) จะสิ้นสุดลงในปีงบประมาณ พ.ศ. ๒๕๖๕ โดยการจัดทำแผนพัฒนาภาคเหนือ (พ.ศ. ๒๕๖๖ – ๒๕๗๐) อยู่ระหว่างการจัดทำของแผนพัฒนากลุ่มจังหวัด ดังนี้

๑. แผนพัฒนากลุ่มจังหวัดภาคเหนือตอนบน ๑ (เชียงใหม่ แม่ฮ่องสอน ลำปาง ลำพูน)
 ๒. แผนพัฒนากลุ่มจังหวัดภาคเหนือตอนบน ๒ (เชียงราย พะเยา แพร่ น่าน)
 ๓. แผนพัฒนากลุ่มจังหวัดภาคเหนือตอนล่าง ๑ (พิษณุโลก ตาก สุโขทัย เพชรบูรณ์ อุตรดิตถ์)
 ๔. แผนพัฒนากลุ่มจังหวัดภาคเหนือตอนล่าง ๒ (นครสวรรค์ กำแพงเพชร พิจิตร อุทัยธานี)
- เมื่อแผนพัฒนาภาคเหนือ (พ.ศ. ๒๕๖๖ – ๒๕๗๐) ยังไม่ประกาศใช้ องค์การบริหารส่วนตำบล บ้านหวด จึงต้องจัดทำแผนพัฒนาท้องถิ่น (พ.ศ. ๒๕๖๖ – ๒๕๗๐) ให้สอดคล้องกับแผนพัฒนาภาคเหนือ (พ.ศ. ๒๕๖๑ – ๒๕๖๕) และเมื่อแผนพัฒนาภาคเหนือ (พ.ศ. ๒๕๖๖ – ๒๕๗๐) ประกาศใช้ จึงจะดำเนินการทบทวนแผนพัฒนาท้องถิ่น (พ.ศ. ๒๕๖๖ – ๒๕๗๐) ให้สอดคล้องกับแผนพัฒนาภาคฯ ต่อไป

ยุทธศาสตร์การพัฒนาภาคเหนือ (พ.ศ. ๒๕๖๑ – ๒๕๖๕)

ยุทธศาสตร์ที่ ๑ พัฒนาการท่องเที่ยวและธุรกิจบริการต่อเนื่องให้มีคุณภาพ สามารถสร้างมูลค่าเพิ่มอย่างยั่งยืน และกระจายประโยชน์อย่างทั่วถึง รวมทั้งต่อยอดการผลิตสินค้าและบริการที่มีศักยภาพสูงด้วยภูมิปัญญาและนวัตกรรม

ยุทธศาสตร์ที่ ๒ ใช้โอกาสจากเขตเศรษฐกิจพิเศษ และเชื่อมโยงกับอนุภูมิภาค GMS BIMSTEC และ AEC เพื่อขยายฐานเศรษฐกิจของภาค

ยุทธศาสตร์ที่ ๓ ยกกระดับเป็นฐานการผลิตเกษตรอินทรีย์และเกษตรปลอดภัย เชื่อมโยงสู่อุตสาหกรรมเกษตรแปรรูปที่สร้างมูลค่าเพิ่มสูง

ยุทธศาสตร์ที่ ๔ พัฒนาคุณภาพชีวิตและแก้ไขปัญหาความยากจน พัฒนาระบบดูแลผู้สูงอายุอย่างมีส่วนร่วมของครอบครัวและชุมชน ยกกระดับทักษะฝีมือแรงงานภาคบริการ

ยุทธศาสตร์ที่ ๕ อนุรักษ์และฟื้นฟูป่าต้นน้ำให้คงความสมบูรณ์ จัดระบบบริหารจัดการน้ำอย่างเหมาะสมและเชื่อมโยงพื้นที่เกษตรให้ทั่วถึง ป้องกันและแก้ไขปัญหาหมอกควันอย่างยั่งยืน

➔ แผนพัฒนากลุ่มจังหวัดภาคเหนือตอนบน ๑ (เชียงใหม่ ลำพูน ลำปาง แม่ฮ่องสอน) ระยะ ๕ ปี (พ.ศ. ๒๕๖๖ – ๒๕๗๐)

แผนพัฒนากลุ่มจังหวัดภาคเหนือตอนบน ๑ (พ.ศ. ๒๕๖๑ – ๒๕๖๕) จะสิ้นสุดลงในปีงบประมาณ พ.ศ. ๒๕๖๕ โดยการจัดทำแผนพัฒนากลุ่มจังหวัดภาคเหนือตอนล่าง ๑ (พ.ศ. ๒๕๖๖ – ๒๕๗๐) อยู่ระหว่างขั้นตอนรับฟังความคิดเห็นแผนพัฒนากลุ่มจังหวัดตอนบน ๑ (พ.ศ. ๒๕๖๖ – ๒๕๗๐) และการจัดทำแผนพัฒนาจังหวัด (พ.ศ. ๒๕๖๖ – ๒๕๗๐)

เมื่อแผนพัฒนากลุ่มจังหวัดภาคเหนือตอนบน ๑ (พ.ศ. ๒๕๖๖ – ๒๕๗๐) ยังไม่ประกาศใช้ องค์การบริหารส่วนตำบลบ้านหวด จึงต้องจัดทำแผนพัฒนาท้องถิ่น (พ.ศ. ๒๕๖๖ – ๒๕๗๐) ให้สอดคล้องกับแผนพัฒนากลุ่มจังหวัดภาคเหนือตอนบน ๑ (พ.ศ. ๒๕๖๑ – ๒๕๖๕) และเมื่อแผนพัฒนาภาคเหนือตอนบน ๑ (พ.ศ. ๒๕๖๖ – ๒๕๗๐) ประกาศใช้ จึงจะดำเนินการทบทวนแผนพัฒนาท้องถิ่น (พ.ศ. ๒๕๖๖ – ๒๕๗๐) ให้สอดคล้องกับแผนพัฒนากลุ่มจังหวัดฯ ต่อไป

แผนพัฒนากลุ่มจังหวัดภาคเหนือตอนบน ๑ (พ.ศ. ๒๕๖๑-๒๕๖๕)

ตำแหน่งทางยุทธศาสตร์ (Strategies Position)

๑. พัฒนา อนุรักษ์ทรัพยากรธรรมชาติและสิ่งแวดล้อม แบบองค์รวมเพื่อสร้างที่ยั่งยืน
๒. สร้างมูลค่าและความโดดเด่นให้แก่สินค้าและบริการด้านการท่องเที่ยว หัตถกรรม สร้างสรรค์และเกษตรมูลค่าเพิ่ม
๓. ยกระดับการค้าการลงทุนเพื่อสร้างศักยภาพในการแข่งขันอย่างยั่งยืน

เป้าหมายการพัฒนา

ศูนย์กลางของเกษตรอุตสาหกรรม ผลิตภัณฑ์ใหม่ และสังคมเป็นสุข

ประเด็นการพัฒนา (Strategies Issues) รวม ๓ ประเด็น คือ

ประเด็นที่ ๑ การพัฒนาขีดความสามารถในการแข่งขันเกษตรอุตสาหกรรมและแปรรูป

ประเด็นที่ ๒ การพัฒนาอุตสาหกรรมการท่องเที่ยวการท่องเที่ยวและผลิตภัณฑ์

ประเด็นที่ ๓ ยกระดับการพัฒนาคุณภาพชีวิต

➔ แผนพัฒนาจังหวัดลำปาง ระยะ ๕ ปี (พ.ศ. ๒๕๖๖ – ๒๕๗๐)

แผนพัฒนาจังหวัดลำปาง ระยะ ๕ ปี (พ.ศ. ๒๕๖๖ – ๒๕๗๐) อยู่ระหว่างการจัดทำ ทั้งนี้ทางองค์การบริหารส่วนจังหวัดลำปาง ได้แจ้งยุทธศาสตร์การพัฒนาขององค์กรปกครองส่วนท้องถิ่นในเขตจังหวัดลำปาง (พ.ศ. ๒๕๖๖ – ๒๕๗๐) โดยในรายละเอียดสอดคล้องกับประเด็นการพัฒนาของจังหวัด (ประเด็นยุทธศาสตร์) รวม ๕ ประเด็น ดังนี้

๑ พัฒนาการท่องเที่ยวและธุรกิจบริการต่อเนื่องให้มีคุณภาพ สามารถสร้างมูลค่าเพิ่มอย่างยั่งยืน และกระจายประโยชน์อย่างทั่วถึง รวมทั้งต่อยอดการผลิตสินค้าและบริการที่มีศักยภาพสูงด้วยภูมิปัญญาและนวัตกรรม

๒ ใช้โอกาสจากเขตเศรษฐกิจพิเศษ และเชื่อมโยงกับอนุภูมิภาค GMS BIMSTEC และ AEC เพื่อขยายฐานเศรษฐกิจของภาค

๓ ยกระดับเป็นฐานการผลิตเกษตรอินทรีย์และเกษตรปลอดภัยเชื่อมโยงสู่อุตสาหกรรมเกษตรแปรรูปที่สร้างมูลค่าเพิ่มสูง

๔ พัฒนาคุณภาพชีวิตและแก้ไขปัญหาความยากจน พัฒนาระบบดูแลผู้สูงอายุอย่างมีส่วนร่วมของครอบครัวและชุมชน ยกระดับทักษะฝีมือแรงงานภาคบริการ

๕ อนุรักษ์และฟื้นฟูป่าต้นน้ำให้คงความสมบูรณ์ จัดระบบบริหารจัดการน้ำอย่างเหมาะสมและเชื่อมโยงพื้นที่เกษตรให้ทั่วถึง ป้องกันและแก้ไขปัญหาหมอกควันอย่างยั่งยืน

เมื่อแผนพัฒนาจังหวัดลำปาง ระยะ ๕ ปี (พ.ศ. ๒๕๖๖-๒๕๗๐) ยังไม่ประกาศใช้ องค์การบริหารส่วนตำบลบ้านหวด จึงต้องจัดทำแผนพัฒนาท้องถิ่น (พ.ศ. ๒๕๖๖ – ๒๕๗๐) ให้สอดคล้องกับแผนพัฒนาจังหวัดลำปาง ระยะ ๕ ปี (พ.ศ. ๒๕๖๑ – ๒๕๖๕) และเมื่อแผนพัฒนาจังหวัดลำปาง ระยะ ๕ ปี (พ.ศ. ๒๕๖๖ – ๒๕๗๐) ประกาศใช้ จึงจะดำเนินการทบทวนแผนพัฒนาท้องถิ่น (พ.ศ. ๒๕๖๖ – ๒๕๗๐) ให้สอดคล้องกับแผนพัฒนาจังหวัดฯ ต่อไป

๑.๔ ยุทธศาสตร์การพัฒนาขององค์กรปกครองส่วนท้องถิ่นในเขตจังหวัดลำปาง

(พ.ศ. ๒๕๖๖ – ๒๕๗๐)

ยุทธศาสตร์พัฒนาจังหวัดลำปาง

วิสัยทัศน์จังหวัดลำปาง (Vision)

“ลำปางเมืองน่าอยู่ นครแห่งความสุข”

นิยาม : จังหวัดลำปางมุ่งไปสู่การเป็นเมืองน่าอยู่ด้วยการพัฒนาเศรษฐกิจบนพื้นฐานของเศรษฐกิจเชิงสร้างสรรค์ โดยครอบคลุมทั้งด้านการท่องเที่ยว การค้า การบริการและการเกษตรและเป็นนครแห่งความสุขด้วยคุณภาพชีวิตที่ดีขึ้นของประชาชนทุกกลุ่มทุกช่วงวัย ภายใต้การจัดระบบสวัสดิการทางสังคมถ้วนหน้าการเป็นสังคมแห่งการเรียนรู้ ประชาชนมีความมั่นคงปลอดภัยมีทรัพยากรธรรมชาติที่อุดมสมบูรณ์และสภาพแวดล้อมที่ดีโดยยึดแนวทางการพัฒนาในทุกมิติตามหลักปรัชญาเศรษฐกิจพอเพียง โดยมีเป้าหมายระยะแรกของการพัฒนาที่เน้นการพัฒนาภายใต้แนวคิด **“ชุมชนวิถีพอเพียง เมืองเศรษฐกิจสร้างสรรค์”** และระยะที่ ๒ พัฒนาไปสู่เมืองวัฒนธรรมที่มีความทันสมัยพัฒนาบนฐานของทุนทางสังคมวัฒนธรรมของชุมชนท้องถิ่น เพื่อศักยภาพและขีดความสามารถสู่การแข่งขันในตลาดโลก Local to Global“

พันธกิจ

๑. สนับสนุนอำนวยความสะดวกและเสริมสร้างบรรยากาศที่เอื้อต่อการพัฒนาเศรษฐกิจภายในจังหวัดให้สามารถเพิ่มมูลค่าทางเศรษฐกิจบนพื้นฐานของเศรษฐกิจเชิงสร้างสรรค์
๒. พัฒนายกระดับขีดความสามารถในการประกอบการของวิสาหกิจขนาดกลางขนาดย่อมและวิสาหกิจชุมชนให้มีประสิทธิภาพสามารถแข่งขันได้ในตลาดการค้าประชาคมเศรษฐกิจอาเซียนและตลาดโลก
๓. ส่งเสริมและพัฒนาช่องทางจัดจำหน่ายผลิตภัณฑ์และบริการของวิสาหกิจขนาดกลางขนาดย่อมและวิสาหกิจชุมชนทั้งภาคผลิตภาคบริการและพาณิชย์กรรมทั้งภายในและภายนอกประเทศ
๔. ส่งเสริมให้มีการผลิตและจำหน่ายสินค้าเกษตรและเกษตรแปรรูปคุณภาพสากลสร้างมูลค่าเพิ่มสอดคล้องกับความต้องการของตลาดทั้งภายในและต่างประเทศ
๕. กำหนดนโยบายจัดทำแผนงานเตรียมความพร้อมด้านโครงสร้างทางกายภาพบุคลากรและการบริหารจัดการในการพัฒนาพื้นที่ของจังหวัดให้เป็นศูนย์กระจายสินค้าที่ได้มาตรฐาน
๖. พัฒนาคุณภาพชีวิตของประชาชนและสังคมลำปางให้มีความเข้มแข็งมีภูมิคุ้มกันรักษาวัฒนธรรมท้องถิ่นและถิ่นกำเนิดตามวิถีลำปางโดยดำรงชีวิตตามหลักปรัชญาของเศรษฐกิจพอเพียง
๗. เสริมสร้างพัฒนาขีดความสามารถในการรักษาชีวิตทรัพย์สินและความมั่นคงของคนในจังหวัด ส่งเสริมการมีส่วนร่วมของภาคประชาชนและชุมชนในการสร้างความเข้มแข็งมั่นคงตลอดจนการเฝ้าระวังและป้องกันภัยในชุมชน
๘. สนับสนุนส่งเสริมให้ทุกภาคส่วนในสังคมมีการดำเนินงานการบริหารจัดการในทุกระดับให้โปร่งใสและเป็นธรรมภายใต้หลักธรรมาภิบาล

เป้าประสงค์รวม

๑. เพื่อสร้างความเจริญเติบโตทางเศรษฐกิจ โดยเน้นส่งเสริมการท่องเที่ยว การค้าการลงทุนและการเกษตร ที่สอดคล้องกับความต้องการของประชาชนตามศักยภาพของพื้นที่และแก้ไขปัญหาความยากจนด้วยการเสริมสร้างอาชีพสนองต่อความต้องการของตลาด
๒. เพื่อพัฒนาคุณภาพชีวิตของประชาชนจังหวัดลำปางทุกกลุ่มทุกช่วงวัย ในด้านการพัฒนาสังคมและสวัสดิการสังคม อย่างทั่วถึงและเป็นธรรม

๓. เพื่อเสริมสร้างจังหวัดลำปางให้เป็นสังคมที่มั่นคง ประชาชนอยู่ร่วมกันอย่างสันติ ภายใต้กลไกการเชื่อมประสานความสัมพันธ์ปรองดองที่มีประสิทธิภาพ

๔. เพื่อสร้างฐานทรัพยากรธรรมชาติให้อุดมสมบูรณ์ สุวีถีการดำรงชีวิตที่ยั่งยืนของประชาชนและคุณภาพที่ดีของสิ่งแวดล้อม

ประเด็นการพัฒนาของจังหวัดลำปาง

ประเด็นยุทธศาสตร์ที่ ๑ การพัฒนาการท่องเที่ยวเชิงสร้างสรรค์

เป้าประสงค์เชิงยุทธศาสตร์ : การพัฒนาสินค้าและบริการในอุตสาหกรรมการท่องเที่ยวครบวงจรบนพื้นฐานของเศรษฐกิจเชิงสร้างสรรค์ที่มีความโดดเด่นและมีคุณภาพสู่การพัฒนาที่ยั่งยืน

กลยุทธ์ :

๑. พัฒนาระบบฐานข้อมูลและการบริหารจัดการการท่องเที่ยว
๒. ส่งเสริมพัฒนาศักยภาพผู้ประกอบการและบุคลากรทางการท่องเที่ยว
๓. อนุรักษ์ พัฒนา พื้นฟูแหล่งท่องเที่ยว ปรับปรุงโครงสร้างพื้นฐานและสิ่งอำนวยความสะดวกให้รองรับการท่องเที่ยว
๔. ส่งเสริมและพัฒนาการท่องเที่ยวโดยชุมชน
๕. การพัฒนาสินค้าและบริการให้ได้มาตรฐานอุตสาหกรรมการท่องเที่ยว
๖. พัฒนากิจกรรมและมาตรฐานธุรกิจที่เกี่ยวข้องกับการท่องเที่ยว
๗. ส่งเสริมการตลาดและประชาสัมพันธ์การท่องเที่ยวให้เป็นที่รู้จักแพร่หลายทั้งในและต่างประเทศ

ตัวชี้วัด :

๑. จำนวนนักท่องเที่ยวเพิ่มขึ้น ร้อยละ ๑๐ ต่อปี
๒. รายได้จากการท่องเที่ยวที่เพิ่มขึ้น ร้อยละ ๑๐ ต่อปี

ประเด็นยุทธศาสตร์ที่ ๒ เกษตรปลอดภัย เกษตรอินทรีย์และแปรรูปเกษตร

เป้าประสงค์เชิงยุทธศาสตร์ : เป็นแหล่งผลิตและจำหน่ายผลิตภัณฑ์การเกษตร เกษตรปลอดภัย เกษตรอินทรีย์ เกษตรอุตสาหกรรมและเกษตรแปรรูปที่มีคุณภาพมาตรฐานโดดเด่นของภาคเหนือและของประเทศ

กลยุทธ์ :

๑. ปรับปรุงและพัฒนาโครงสร้างพื้นฐาน สิ่งอำนวยความสะดวกที่จำเป็นโดยมุ่งเน้นการพัฒนาแหล่งน้ำ การปฏิรูปที่ดินและการใช้เทคโนโลยีที่เหมาะสม
๒. พัฒนาเกษตรกร สถาบันเกษตรกร เครือข่ายผู้ผลิตและชุมชน ให้เข้มแข็ง มีความสามารถในการเข้าถึงแหล่งทุนและสามารถหาปัจจัยการผลิตในราคาที่เหมาะสม สามารถผลิตสินค้าที่มีคุณภาพ มีความโดดเด่นได้มาตรฐาน
๓. พัฒนาประสิทธิภาพการผลิตทางการเกษตร และสร้างมูลค่าเพิ่มให้กับสินค้าเกษตรปลอดภัย เกษตรอินทรีย์ และเกษตรอุตสาหกรรม โดยนำนวัตกรรมและเทคโนโลยีมาปรับใช้ ควบคู่กับการพัฒนาอุตสาหกรรมแปรรูปการผลิต ทางการเกษตรให้มีความหลากหลาย สอดคล้องกับความต้องการของตลาด
๔. ส่งเสริมการตลาดและจัดตั้งศูนย์กระจายสินค้าที่ได้มาตรฐานรวมถึงประชาสัมพันธ์ทั้งภายในประเทศและต่างประเทศ ของสินค้าเกษตร ผลิตภัณฑ์สินค้าเกษตรที่ได้รับการรับรองมาตรฐาน

ตัวชี้วัด :

๑. อัตราเพิ่มขึ้นของผลิตภัณฑ์มวลรวมภาคเกษตรของจังหวัด ร้อยละ ๓ ต่อปี
๒. ร้อยละของจำนวนแปลง/ฟาร์ม (พืชอาหาร ข้าว ปศุสัตว์และประมง) และผลิตภัณฑ์สินค้าเกษตรที่ได้รับรองมาตรฐาน เช่น GAP/Safety Level/เกษตรอินทรีย์/PGS/GMP เป็นต้น เพิ่มขึ้นร้อยละ ๕ ต่อปี
๓. จำนวนชนิดสินค้าและผลิตภัณฑ์เกษตรที่มีความโดดเด่นไม่น้อยกว่า ๒ ชนิดสินค้า

ประเด็นยุทธศาสตร์ที่ ๓ สินค้าอัตลักษณ์อุตสาหกรรม หัตถอุตสาหกรรม ผลิตภัณฑ์ชุมชน จากฐานทุนทางสังคมและวัฒนธรรม

เป้าประสงค์เชิงยุทธศาสตร์ : เป็นแหล่งผลิตสินค้าอัตลักษณ์อุตสาหกรรม หัตถอุตสาหกรรม ผลิตภัณฑ์ชุมชน บนพื้นฐานของเศรษฐกิจเชิงสร้างสรรค์ จากทุนทางสังคมและวัฒนธรรม รวมถึงการเป็นจุดเชื่อมโยงโลจิสติกส์ของภาคเหนือ ที่สามารถสร้างมูลค่าทางเศรษฐกิจอย่างยั่งยืน

กลยุทธ์ :

๑. เสริมสร้างพัฒนาและเชื่อมโยง โครงสร้างพื้นฐานระบบสาธารณสุขภาค ระบบการขนส่งและสิ่งอำนวยความสะดวกที่จำเป็นอื่นๆ เพื่อปัจจัยต่อการพัฒนาเศรษฐกิจ
๒. พัฒนาศักยภาพผู้ประกอบการและวิสาหกิจชุมชนในด้านการประกอบธุรกิจ ด้านการพัฒนากระบวนการผลิตการบริหารจัดการ การตลาดและการส่งเสริมการเข้าถึงแหล่งเงินทุน เพื่อเพิ่มขีดความสามารถในการแข่งขัน
๓. ส่งเสริมและพัฒนาผู้ผลิตด้วยเทคโนโลยี นวัตกรรม และการออกแบบ เพื่อผลิตสินค้าที่มีคุณภาพมาตรฐานตรงตามความต้องการของตลาดเพิ่มประสิทธิภาพในด้านการบริหารจัดการบนพื้นฐานของเศรษฐกิจเชิงสร้างสรรค์
๔. เสริมสร้างความเข้มแข็งให้เศรษฐกิจชุมชนตามหลักปรัชญาของเศรษฐกิจพอเพียง โดยการส่งเสริมสนับสนุนการรวมกลุ่มและพัฒนาเครือข่ายผู้ประกอบการและวิสาหกิจชุมชน บนฐานรากของความรู้สมัยใหม่และภูมิปัญญาท้องถิ่น
๕. ส่งเสริมการประชาสัมพันธ์และการตลาดผลิตภัณฑ์ให้เป็นที่ยูจกแพร่หลายทั้งระดับในและต่างประเทศ

ตัวชี้วัด :

๑. ร้อยละการเพิ่มขึ้นของมูลค่าการจำหน่ายสินค้าอัตลักษณ์อุตสาหกรรม หัตถอุตสาหกรรม ผลิตภัณฑ์ชุมชนที่สำคัญ เพิ่มขึ้นร้อยละ ๓ ต่อปี
๒. ร้อยละของผู้ประกอบที่ยื่นคำขอที่ผ่านการรับรองคุณภาพผลิตภัณฑ์ชุมชน(มผช.) ไม่น้อยกว่าร้อยละ ๘๐ ต่อปี
๓. ร้อยละความพึงพอใจของผู้ประกอบการในพื้นที่ต่อการพัฒนาโลจิสติกส์ไม่น้อยกว่าร้อยละ ๘๐ ต่อปี

ประเด็นยุทธศาสตร์ที่ ๔ สังคม คุณภาพชีวิต ความมั่นคง และทรัพยากรธรรมชาติและสิ่งแวดล้อม

เป้าประสงค์เชิงยุทธศาสตร์ : ประชาชนทุกกลุ่มวัยได้รับการพัฒนาคุณภาพชีวิต สามารถเข้าถึงบริการขั้นพื้นฐานของภาครัฐมีความมั่นคงในชีวิตและทรัพย์สินมีการบริหารจัดการสาธารณสุขอย่างมีประสิทธิภาพ รวมถึงอนุรักษ์ ฟื้นฟูและใช้ทรัพยากรธรรมชาติอย่างยั่งยืน ภายใต้สิ่งแวดล้อมที่ดี

กลยุทธ์ :

๑. ส่งเสริมและพัฒนาคุณภาพชีวิตของประชาชนในทุกมิติ
๒. เสริมสร้างและยกระดับความเข้มแข็งให้กับสถาบันครอบครัว สถาบันทางสังคม เพื่อสร้างภูมิคุ้มกัน ให้สามารถดำรงชีวิต ตามแนวหลักปรัชญาของเศรษฐกิจพอเพียง
๓. บูรณาการป้องกันและปราบปรามอาชญากรรมและพัฒนาระบบการเฝ้าตรวจ
๔. เสริมสร้างศักยภาพด้านการป้องกันและบรรเทาสาธารณภัยของทุกภาคส่วนให้มีความพร้อมในการบริหารจัดการสาธารณภัย
๕. พัฒนาโครงสร้างพื้นฐานและสิ่งอำนวยความสะดวกเพื่อพัฒนาคุณภาพชีวิตให้ครอบคลุมทุกพื้นที่
๖. บริหารจัดการทรัพยากรธรรมชาติและสิ่งแวดล้อมให้มีประสิทธิภาพและเกิดความยั่งยืน

ตัวชี้วัด :

๑. ประชาชนเข้าถึงบริการขั้นพื้นฐาน ร้อยละ ๖๐
๒. ประชาชนกลุ่มเป้าหมายได้รับการเสริมสร้างภูมิคุ้มกันและทักษะชีวิตให้มีความเข้มแข็ง ร้อยละ ๗๐
๓. ความสูญเสียในชีวิตและทรัพย์สินของผู้ประสบสาธารณภัยลดลง ร้อยละ ๒๐ (ลดลงจากปี ๒๕๖๒)
๔. ทรัพยากรธรรมชาติและสิ่งแวดล้อมได้รับการอนุรักษ์และฟื้นฟู จำนวนไม่น้อยกว่า ๑,๐๐๐ ไร่ต่อปี
๕. ปริมาณขยะมูลฝอยที่เกิดขึ้น ลดลง ๕,๐๐๐ ตันต่อปี

๑.๕ ไทยแลนด์ ๔.๐ (THAILAND 4.0)

การจัดทำแผนพัฒนาท้องถิ่นต้องมีความสัมพันธ์กับไทยแลนด์ ๔.๐ โดยให้ความสำคัญกับการพัฒนาด้านเทคโนโลยีกลุ่มอาหาร เกษตร และเทคโนโลยีชีวภาพ กลุ่มสาธารณสุข สุขภาพ และเทคโนโลยีทางการแพทย์ กลุ่มเครื่องมือ อุปกรณ์อัจฉริยะ หุ่นยนต์ และระบบเครื่องกลที่ใช้ระบบอิเล็กทรอนิกส์ควบคุม กลุ่มดิจิทัล เทคโนโลยีอินเทอร์เน็ตที่เชื่อมต่อและบังคับอุปกรณ์ต่างๆ ปัญญาประดิษฐ์และเทคโนโลยีสมองกลฝังตัว กลุ่มอุตสาหกรรมสร้างสรรค์ วัฒนธรรม และบริการที่มีมูลค่าสูง โดยรายละเอียดไทยแลนด์ ๔.๐ มีดังนี้

Thailand 4.0

รายได้เฉลี่ยเดิมของคนไทย 2558
203,306 บาท ต่อปี
อันดับโลก 82

Source : Office of National Economic and Social Development Board, 15 August 2016

ประเทศไทยในอดีต

- ประเทศไทย 1.0 สังคมเกษตรกรรม
- ประเทศไทย 2.0 มุ่งเน้นอุตสาหกรรมเบา
- ประเทศไทย 3.0 มุ่งสู่อุตสาหกรรมที่มี ความซับซ้อนมากขึ้น

ทำให้ประเทศไทยติดอยู่กับดัก

ประเทศรายได้ปานกลาง ความเหลื่อมล้ำ ความไม่สมดุล

อัตราการเติบโตทางเศรษฐกิจของไทย ได้ลด-ต่ำลง

จาก 7-8%
เหลือเพียง 3-4%

ถึงเวลาที่เรากำลังเปลี่ยน

ทำมากได้น้อย → ทำน้อยได้มาก

ยกระดับความสามารถใน 4 กลุ่มเป้าหมาย

- เกษตรแบบดั้งเดิม → เกษตรสมัยใหม่
- SMEs เดิม → Smart SMEs และ Startups
- บริการมูลค่าต่ำ → บริการมูลค่าสูง
- แรงงานทักษะต่ำ → แรงงานมีความรู้

เปลี่ยนความได้เปรียบเชิงเปรียบเทียบ : ความหลากหลายทางชีวภาพ และ ความหลากหลายทางวัฒนธรรม
สู่ความได้เปรียบในเชิงแข่งขัน ด้วยนวัตกรรม และ ความคิดสร้างสรรค์

- 1 กลุ่มอาหาร เกษตร และเทคโนโลยีชีวภาพ
- 2 กลุ่มสาธารณสุข และเทคโนโลยีการแพทย์
- 3 กลุ่มหุ่นยนต์อัจฉริยะ และระบบเครื่องกล อิเล็กทรอนิกส์ควบคุม
- 4 กลุ่มดิจิทัล เทคโนโลยี และอินเทอร์เน็ตเชื่อมต่อ
- 5 กลุ่มอุตสาหกรรมสร้างสรรค์ วัฒนธรรมและบริการ ที่มีมูลค่าสูง

รวมพลังประชารัฐ

มหาวิทยาลัย ภาคเอกชน ภาคการเงิน

เครื่องมือจากต่างประเทศ สถาบันวิจัย

โดยมีภาครัฐคอยสนับสนุน

ประเทศไทย ๔.๐...

ประเทศไทย ๔.๐ ถือเป็นการพัฒนา เครื่องยนต์เพื่อขับเคลื่อนการเติบโตทางเศรษฐกิจชุดใหม่ (New Engines of Growth) ด้วยการเปลี่ยนแปลง ความได้เปรียบเชิงเปรียบเทียบ ของประเทศที่มีอยู่ ๒ ด้าน คือ ความหลากหลายเชิงชีวภาพ และ ความหลากหลายเชิงวัฒนธรรม ให้เป็นความได้เปรียบในเชิงแข่งขัน โดยการเติมเต็มด้วยวิทยาการ ความคิดสร้างสรรค์ นวัตกรรม วิทยาศาสตร์ เทคโนโลยี การวิจัยและพัฒนา แล้วต่อยอดความได้เปรียบเชิงเปรียบเทียบเป็น ๕ กลุ่มเทคโนโลยีและอุตสาหกรรมเป้าหมาย ประกอบด้วย

๑. กลุ่มอาหาร เกษตร และเทคโนโลยีชีวภาพ (Food, Agriculture & Bio-Tech) อาทิ เทคโนโลยีการเกษตร (Agritech) เทคโนโลยีอาหาร (Foodtech) เป็นต้น

๒. กลุ่มสาธารณสุข สุขภาพ และเทคโนโลยีทางการแพทย์ (Health, Wellness & Bio-Med) อาทิ เทคโนโลยีสุขภาพ (Healthtech) เทคโนโลยีการแพทย์ (Medtech) สปา (Spa) เป็นต้น

๓. กลุ่มเครื่องมือ อุปกรณ์อัจฉริยะ หุ่นยนต์ และระบบเครื่องกลที่ใช้ระบบอิเล็กทรอนิกส์ควบคุม (Smart Devices, Robotics & Mechatronics) อาทิ เทคโนโลยีหุ่นยนต์ (Robotech) เป็นต้น

๔. กลุ่มดิจิทัล เทคโนโลยีอินเทอร์เน็ตที่เชื่อมต่อและบังคับอุปกรณ์ต่างๆ ปัญญาประดิษฐ์และเทคโนโลยีสมองกลฝังตัว (Digital, IOT, Artificial intelligence & Embedded Technology) อาทิ เทคโนโลยีการเงิน (Fintech) อุปกรณ์เชื่อมต่อออนไลน์โดยไม่ต้องใช้คน (IoT) เทคโนโลยีการศึกษา (Edtech) อี-มาร์เก็ตเพลส (E-Market place) อี-คอมเมิร์ซ (E-Commerce) เป็นต้น

๕. กลุ่มอุตสาหกรรมสร้างสรรค์ วัฒนธรรม และบริการที่มีมูลค่าสูง (Creative, Culture & High Value Services) อาทิ เทคโนโลยีการออกแบบ (Designtech) ธุรกิจไลฟ์สไตล์ (Lifestyle Business) เทคโนโลยีการท่องเที่ยว (Traveltech) การเพิ่มประสิทธิภาพการบริการ (Service Enhancing) เป็นต้น

วิสัยทัศน์ขององค์กรปกครองส่วนท้องถิ่นจังหวัดลำปาง

“องค์กรปกครองส่วนท้องถิ่นจังหวัดลำปางเป็นองค์กรแห่งความสุข”

องค์กรแห่งความสุข หมายความว่า องค์กรปกครองส่วนท้องถิ่นเป็นองค์กรที่มีบุคลากรมีความรู้ความสามารถ พร้อมรับการเปลี่ยนแปลง ปฏิบัติงานด้วยความซื่อสัตย์สุจริต โดยให้หลักกฎหมาย หลักธรรมาภิบาล หลักปรัชญาของเศรษฐกิจพอเพียง หลักการมีส่วนร่วมของประชาชน หลักการบูรณาการร่วมกันระหว่างภาครัฐ เอกชน การเชื่อมโยง การประสานแผนงาน/โครงการ การบริหารงานที่ควบคู่ไปกับการเป็นมิตรกับสิ่งแวดล้อม การพัฒนาศักยภาพของทุนมนุษย์/ภูมิปัญญาท้องถิ่น เพื่อก่อให้เกิดประโยชน์สาธารณะอย่างทั่วถึง ภายใต้วความเป็นกลาง ความเสมอภาค เป็นธรรมและเป็นสังคมแห่งความสุข

พันธกิจ

๑. สร้างสังคมขององค์กรปกครองส่วนท้องถิ่นให้เป็นสังคมแห่งมีความสุข โดยประชาชนได้รับบริการสาธารณะที่ทั่วถึง เสมอภาค เป็นธรรม ภายใต้อำนาจการบริหารงานตามหลักธรรมาภิบาล

๒. พัฒนาคูณภาพชีวิตของประชาชนให้มีภูมิคุ้มกัน รู้เท่าทันการเปลี่ยนแปลง มีทักษะในการดำรงชีวิตอย่างเหมาะสมในแต่ละช่วงวัย อนุรักษ์ศิลปวัฒนธรรม/ภูมิปัญญาท้องถิ่น การนำปรัชญาของเศรษฐกิจพอเพียงมาปรับใช้ในชีวิตประจำวัน

๓. การให้บริการขององค์กรปกครองส่วนท้องถิ่นบนฐานแห่งอำนาจ/หน้าที่ หลักกฎหมาย ความรู้ ความคิดสร้างสรรค์ การบูรณาการ หลักธรรมาภิบาล การเป็นมิตรต่อสิ่งแวดล้อมและการให้บริการสาธารณะที่ประชาชนมีความพึงพอใจ

องค์การบริหารส่วนจังหวัดลำปาง ได้จัดประชุมระดมความคิดเห็นจากประชาชน ส่วนราชการ รัฐวิสาหกิจ ภาคเอกชน กลุ่มองค์กรภาคประชาชนให้ครอบคลุมหลากหลายมิติที่เกี่ยวข้องในจังหวัดลำปาง เมื่อวันที่ ๑ เมษายน ๒๕๖๔ เพื่อนำความคิดเห็น แนวคิด ข้อเสนอแนะ เพื่อรวบรวมเป็นข้อมูลพื้นฐานประกอบการจัดทำ (ร่าง) ยุทธศาสตร์การพัฒนาขององค์กรปกครองส่วนท้องถิ่นจังหวัดลำปาง เพื่อใช้เป็นกรอบในการจัดทำแผนพัฒนาท้องถิ่น (พ.ศ.๒๕๖๖ – ๒๕๗๐) ขององค์กรปกครองส่วนท้องถิ่น จึงได้จัดทำยุทธศาสตร์การพัฒนาขององค์กรปกครองส่วนท้องถิ่นในเขตจังหวัดลำปาง ๕ ด้าน รายละเอียด ดังนี้

ประเด็นยุทธศาสตร์/กลยุทธ์

ยุทธศาสตร์	กลยุทธ์/แนวทางการพัฒนา
๑. ด้านการพัฒนาโครงสร้างพื้นฐาน	๑.๑ การก่อสร้าง/การปรับปรุง/การบำรุงรักษาถนน สะพานและการบำรุงสายทางอื่น ๑.๒ การพัฒนาด้านสาธารณูปโภคและสาธารณูปการและแหล่งน้ำเพื่อการเกษตร ๑.๓ การไฟฟ้าสาธารณะ ๑.๔ การวางผังเมือง
๒. ด้านการอนุรักษ์ทรัพยากรธรรมชาติและสิ่งแวดล้อม	๒.๑ การสร้างจิตสำนึกและความตระหนักของประชาชนในการจัดการทรัพยากรธรรมชาติและสิ่งแวดล้อม ๒.๒ การอนุรักษ์ การฟื้นฟู การเฝ้าระวังและการป้องกัน/การรักษาทรัพยากรธรรมชาติและสิ่งแวดล้อม
๓. ด้านการพัฒนาสังคม/ชุมชน	๓.๑ การพัฒนาคุณภาพชีวิตประชาชน ๓.๒ การศึกษา ๓.๓ การส่งเสริมศิลปวัฒนธรรม ประเพณีและภูมิปัญญาท้องถิ่น ๓.๔ การป้องกันรักษาและส่งเสริมสุขภาพอนามัยของประชาชน ๓.๕ การส่งเสริมความเข้มแข็งของชุมชน
๔. ด้านการพัฒนาเศรษฐกิจ	๔.๑ การส่งเสริมอาชีพและเพิ่มรายได้ให้แก่ประชาชน ๔.๒ การส่งเสริมการค้าการตลาดและการใช้สินค้าท้องถิ่น ๔.๓ การส่งเสริมการท่องเที่ยว
๕. ด้านการบริหารและพัฒนาองค์กร	๕.๑ การพัฒนาบุคลากรท้องถิ่น ๕.๒ การพัฒนาเครื่องมือ เครื่องใช้และสถานที่ปฏิบัติงาน ๕.๓ การพัฒนาเทคโนโลยีและสารสนเทศ

ยุทธศาสตร์การพัฒนาขององค์กรปกครองส่วนท้องถิ่นในเขตจังหวัด

วิสัยทัศน์ขององค์กรปกครองส่วนท้องถิ่นจังหวัดลำปาง

“องค์กรปกครองส่วนท้องถิ่นจังหวัดลำปางเป็นองค์กรแห่งการพัฒนาคุณภาพชีวิตของประชาชน”

องค์กรแห่งการพัฒนาคุณภาพชีวิตของประชาชนหมายถึง องค์กรปกครองส่วนท้องถิ่นเป็นองค์กรที่อยู่ใกล้ชิดประชาชน มีการขับเคลื่อนภารกิจในการพัฒนาคุณภาพชีวิตของคนในท้องถิ่นครอบคลุมตั้งแต่ เกิด แก่ เจ็บ ตาย รวมไปถึงการส่งเสริมให้ประชาชนมีสวัสดิการทางสังคมได้เหมาะสมในการดำรงชีวิต โดยใช้หลักปรัชญาของเศรษฐกิจพอเพียง หลักการมีส่วนร่วมของประชาชนหลักธรรมาภิบาล การเอื้อเฟื้อเผื่อแผ่ความรักความสามัคคี การมีมิตรไมตรีที่ดีต่อกันและอยู่ในสังคมอย่างมีความสุข

พันธกิจ

๑. สร้างสังคมขององค์กรปกครองส่วนท้องถิ่นให้เป็นสังคมแห่งคุณภาพชีวิตและมีความสุข โดยประชาชนได้รับบริการสาธารณะที่ทั่วถึง เสมอภาค เป็นธรรม ภายใต้การบริหารงานตามหลักธรรมาภิบาล
๒. พัฒนาคุณภาพชีวิตของประชาชนให้มีภูมิคุ้มกัน รู้เท่าทันการเปลี่ยนแปลง มีทักษะในการดำรงชีวิตอย่างเหมาะสมในแต่ละช่วงวัย อนุรักษ์ศิลปวัฒนธรรม/ภูมิปัญญาท้องถิ่น การนำปรัชญาของเศรษฐกิจพอเพียงมาปรับใช้ในชีวิตประจำวัน
๓. การให้บริการขององค์กรปกครองส่วนท้องถิ่นบนฐานแห่งอำนาจ/หน้าที่ หลักกฎหมาย ความรู้ ความคิดสร้างสรรค์ การบูรณาการ หลักธรรมาภิบาล การเป็นมิตรต่อสิ่งแวดล้อมและการให้บริการสาธารณะที่ประชาชนมีความพึงพอใจ

เป้าประสงค์รวม

ประชาชนได้รับบริการสาธารณะอย่างทั่วถึง มีการพัฒนาที่เป็นมิตรกับสิ่งแวดล้อมและรองรับการพัฒนาที่ยั่งยืนในอนาคตควบคู่ไปกับการใช้นวัตกรรมและเทคโนโลยีในการพัฒนาคุณภาพชีวิตและสร้างโอกาสทางสังคมอย่างเท่าเทียมรวมถึงการอนุรักษ์ศิลปวัฒนธรรมและภูมิปัญญาท้องถิ่น เพื่อยกระดับขีดความสามารถในการแข่งขันทางเศรษฐกิจควบคู่ไปกับการขับเคลื่อนการพัฒนาท้องถิ่น

ประเด็นยุทธศาสตร์ที่ ๑ ด้านการพัฒนาโครงสร้างพื้นฐาน

กลยุทธ์

๑. การก่อสร้างการปรับปรุงการบำรุงรักษาถนน สะพานและการบำรุงสายทางอื่น (เพื่อให้ประชาชนมีความสะดวกในการเดินทาง มีความปลอดภัยสามารถเชื่อมโยงเส้นทางการจราจรระหว่างองค์กรปกครองส่วนท้องถิ่น จังหวัดลำปาง การพัฒนาระบบขนส่งสาธารณะในเขตเมืองและพื้นที่เชื่อมต่อระหว่างอำเภอการปรับปรุงเส้นทางคมนาคมให้สะดวกและปลอดภัยในการเดินทางเข้าสู่แหล่งท่องเที่ยว)
๒. การพัฒนาด้านสาธารณูปโภคสาธารณูปการและแหล่งน้ำเพื่ออุปโภคบริโภคและการเกษตร (เพื่อการประกอบอาชีพและใช้ในชีวิตประจำวันการพัฒนาระบบประปาหมู่บ้านให้มีมาตรฐานและทั่วถึง การพัฒนาระบบส่งน้ำเข้าสู่พื้นที่การเกษตร การสร้างระบบธนาคารน้ำใต้ดิน)
๓. การไฟฟ้าสาธารณะ (เพื่อให้ประชาชนได้รับการบริการสาธารณะด้านไฟฟ้าอย่างทั่วถึง)
๔. การผังเมือง (ประสานการทำงานกับส่วนราชการและองค์กรปกครองส่วนท้องถิ่น เพื่อสร้างความเข้าใจร่วมกันในการจัดระบบผังเมืองให้ถูกต้องตามข้อระเบียบ/กฎหมาย)

ประเด็นยุทธศาสตร์ที่ ๒ ด้านการอนุรักษ์ทรัพยากรธรรมชาติและสิ่งแวดล้อม

กลยุทธ์

๑. การสร้างจิตสำนึกและความตระหนักของประชาชนในการจัดการทรัพยากรธรรมชาติและสิ่งแวดล้อม(การประชุม การฝึกอบรม การสัมมนา การให้ความรู้ การสร้างจิตสำนึกและความตระหนักในการดูแลรักษาสิ่งแวดล้อม การเก็บ การทิ้ง การขนขยะที่ถูกวิธี การพัฒนาองค์ความรู้ในการใช้และจัดการเศษวัสดุทางธรรมชาติให้เกิดประโยชน์สูงสุด ฯลฯเพื่อคงไว้ซึ่งความสมดุลของระบบนิเวศน์และไม่ส่งผลกระทบต่อการดำรงชีวิตของประชาชน)

๒. การอนุรักษ์ การฟื้นฟู การเฝ้าระวังและการป้องกันการรักษาทรัพยากรธรรมชาติและสิ่งแวดล้อม (กิจกรรมปลูกป่า การทำแนวกันไฟ การสนับสนุนกิจกรรมการเฝ้าระวังและแก้ปัญหาหมอกควันไฟป่าโดยชุมชน กิจกรรมการกำจัดขยะ การรักษาดูแลแม่น้ำ กิจกรรมอื่นที่เป็นมิตรกับสิ่งแวดล้อมพัฒนาระบบการจัดการมลพิษ และการจัดการปัญหาขยะให้เกิดผลชัดเจนเป็นรูปธรรมโดยเน้นการบูรณาการการตกลงร่วมกัน การมีส่วนร่วมระหว่างส่วนราชการภาคเอกชนและภาคประชาชน)

ประเด็นยุทธศาสตร์ที่ ๓ ด้านการพัฒนาสังคม/ชุมชน

กลยุทธ์

๑. การพัฒนาคุณภาพชีวิตประชาชน(การพัฒนาคุณภาพชีวิตประชาชนทุกกลุ่ม ทุกช่วงวัยให้ได้รับบริการสาธารณะที่เหมาะสม การสร้างสังคมผู้สูงอายุที่มีคุณค่าและถ่ายทอดองค์ความรู้ภูมิปัญญาท้องถิ่นให้กับคนรุ่นหลังการเสริมสร้างความเข้มแข็งให้สถาบันครอบครัว สถาบันทางสังคมอื่น ๆ ส่งเสริมการจัดสวัสดิการให้แก่ประชาชน สนับสนุนให้ประชาชนเข้าถึงบริการของรัฐ โดยประสานการทำงานร่วมกับส่วนราชการ องค์กรภาคเอกชน องค์กรภาคประชาชน)

๒. การสนับสนุนการศึกษาและส่งเสริมการพัฒนาศักยภาพทรัพยากรมนุษย์ (ส่งเสริมและสนับสนุนการศึกษาของเยาวชนและประชาชน ทั้งการศึกษาในระบบ การศึกษานอกระบบ และการศึกษาตามอัธยาศัย ให้มีความรู้ความสามารถและทักษะในการใช้ชีวิตการส่งเสริมเทคโนโลยีและนวัตกรรมด้านหุ่นยนต์ (โรบอท) เพื่อคิดค้นและพัฒนาต่อยอดองค์ความรู้เดิมให้สามารถนำไปใช้งานได้อย่างมีประสิทธิภาพ)

๓. การอนุรักษ์ศิลปวัฒนธรรม ประเพณีและภูมิปัญญาท้องถิ่น (ส่งเสริมสนับสนุนให้ประชาชนเกิดความรัก ความภาคภูมิใจ การอนุรักษ์และการเผยแพร่ให้ศิลปวัฒนธรรมท้องถิ่นอยู่คู่กับองค์กรปกครองส่วนท้องถิ่นและจังหวัดลำปางตลอดไป)

๔. การป้องกัน/การรักษาและการส่งเสริมสุขภาพอนามัยของประชาชน (ส่งเสริมให้ประชาชนออกกำลังกายเพื่อให้มีสุขภาพอนามัยที่สมบูรณ์ แข็งแรง ลดภาวะการเกิดโรคจากพฤติกรรม การส่งเสริมให้ประชาชนมีความรู้ในเรื่องการรักษาสุขภาพของตนเอง ครอบครัว ชุมชน การส่งเสริมให้ประชาชนเข้าถึงบริการด้านสาธารณสุขของรัฐ โดยดำเนินการร่วมกับอาสาสมัครสาธารณสุข สำนักงานสาธารณสุขและโรงพยาบาล ส่งเสริมการป้องกันรักษาสุขภาพของประชาชนผ่านการแพทย์ภูมิปัญญาไทยและการแพทย์ทางเลือก)

๕. การส่งเสริมความเข้มแข็งของชุมชน (ส่งเสริมให้ประชาชนมีความรัก ความสามัคคี การเข้าถึงบริการของรัฐ การจัดระบบข้อมูลข่าวสารเพื่อพัฒนาสังคม/ชุมชน การพัฒนาระบบเครือข่ายทางสังคมที่ใช้เป็นช่องทางในการติดต่อประชาชนผ่านระบบอิเล็กทรอนิกส์ การใช้เทคโนโลยีเพื่อการเชื่อมโยงข้อมูลในการพัฒนาและการสร้างเครือข่ายในการพัฒนาชุมชน การสร้างความเสมอภาค การสร้างจิตสำนึกการเป็นพลเมืองที่ดี การป้องกันบรรเทาสาธารณภัย การรักษาความสงบเรียบร้อยของสังคมชุมชน การป้องกันรักษาชีวิตและทรัพย์สินของประชาชน การมีส่วนร่วมของประชาชน ฯลฯโดยบูรณาการงานร่วมกับส่วนราชการ ภาคเอกชนและภาคประชาชน)

ประเด็นยุทธศาสตร์ที่ ๔ ด้านการพัฒนาเศรษฐกิจ

กลยุทธ์

๑. การส่งเสริมอาชีพเพื่อสร้างรายได้ให้แก่ประชาชน (การส่งเสริมการขายสินค้าออนไลน์ การส่งเสริมการปลูกพืชเศรษฐกิจตามทิศทางการตลาด การส่งเสริมการใช้เทคโนโลยีเพื่อเพิ่มมูลค่าทางการผลิต การส่งเสริมให้ประชาชนรู้จักใช้ทรัพยากรต้นทุนให้เหมาะสมกับพื้นที่การส่งเสริมการผลิตอาหารปลอดภัย เกษตรปลอดภัย และเกษตรอินทรีย์การปลูกและแปรรูปสมุนไพรไทย การส่งเสริมและสนับสนุนให้ประชาชนประกอบอาชีพเสริมที่สร้างรายได้ให้กับตนเอง ครอบครัว การส่งเสริมอาชีพที่สร้างเศรษฐกิจให้สังคมชุมชน การเพิ่มมูลค่าของสินค้าเกษตรผลิตภัณฑ์ชุมชนท้องถิ่น)

๒. การส่งเสริมการใช้สินค้าท้องถิ่นและการตลาด (ส่งเสริมให้ประชาชนใช้สินค้าที่ผลิตในชุมชนท้องถิ่นของตนเอง ทั้งสินค้าเกษตร สินค้าเซรามิก สินค้าหัตถอุตสาหกรรมที่ผลิตในจังหวัดลำปาง การจัดหาสถานที่จำหน่ายสินค้าจากชุมชนในระดับอำเภอและระดับจังหวัด รวมไปถึงการส่งเสริมกิจกรรมทางการตลาดและช่องทางใหม่ ๆ ในการกระจายสินค้า การประชาสัมพันธ์การใช้สินค้าชุมชนท้องถิ่น การจัดแสดงสินค้าชุมชนท้องถิ่นจังหวัดลำปาง)

๓. การส่งเสริมการท่องเที่ยวและบริการเกี่ยวเนื่อง(พัฒนาโครงสร้างพื้นฐานทางการท่องเที่ยว การสร้างกิจกรรมการท่องเที่ยวหลากหลายมิติให้แตกต่างจากรูปแบบเดิม ๆ การสร้างงานให้คนในท้องถิ่นมีส่วนร่วมกับนักท่องเที่ยวในกิจกรรมการท่องเที่ยวในท้องถิ่น การส่งเสริมกิจกรรมการท่องเที่ยวที่เน้นอัตลักษณ์ที่จะสร้างมูลค่าทางเศรษฐกิจให้กับชุมชนท้องถิ่น กิจกรรมการท่องเที่ยวที่เป็นมิตรกับสิ่งแวดล้อม รวมไปถึงเส้นทางที่มุ่งสู่แหล่งท่องเที่ยว)

ประเด็นยุทธศาสตร์ที่ ๕ ด้านการบริหารและพัฒนาองค์กร

กลยุทธ์

๑. การพัฒนาบุคลากรท้องถิ่น (พัฒนาและส่งเสริมให้บุคลากรขององค์กรปกครองส่วนท้องถิ่นมีความรู้ ความสามารถ มีทักษะในการปฏิบัติงาน มีระเบียบวินัย มีความรับผิดชอบ มีขวัญและกำลังใจในการปฏิบัติงาน มีความเชื่อมั่น มีความจงรักภักดีและมีความภาคภูมิใจในองค์กร ยอมรับการเปลี่ยนแปลง มีความพร้อมที่จะปฏิบัติงานอยู่เสมอ)

๒. การพัฒนางาน เครื่องมือ เครื่องใช้และสถานที่ปฏิบัติงาน (การพัฒนาระบบเทคโนโลยีและสารสนเทศมาให้บริการประชาชนผ่านระบบคอมพิวเตอร์ในลักษณะ e-Service เช่น ระบบชำระภาษี ระบบศูนย์ข้อมูลข่าวสาร การพัฒนาระบบเว็บไซต์และเครือข่ายสังคมที่ใช้เป็นสื่อกลางในการติดต่อกับประชาชนผ่านทางช่องทางอิเล็กทรอนิกส์ การบูรณาการเชื่อมโยงข้อมูลในการพัฒนาให้ครอบคลุมทั้งหน่วยงานภาครัฐ/เอกชน/ประชาชนสร้างระบบฐานข้อมูลตามอำนาจหน้าที่ขององค์กรปกครองส่วนท้องถิ่นที่สามารถบูรณาการและสนับสนุนการทำงานที่ก่อให้เกิดประโยชน์สาธารณะ เช่น การประชุมทางไกล รวมไปถึงการพัฒนาระบบสารสนเทศภูมิศาสตร์ (GIS) จะช่วยให้ผู้ใช้สามารถจัดการ เรียกใช้และวิเคราะห์ข้อมูลเชิงภูมิศาสตร์ที่ต้องการรวมไปถึงการส่งเสริมให้องค์กรปกครองส่วนท้องถิ่น มีความพร้อมของสถานที่ปฏิบัติงาน เช่น อาคารรองรับการปฏิบัติงานและการให้บริการประชาชน การจัดหาสถานที่รองรับภารกิจต่าง ๆ การจัดหาวัสดุ ครุภัณฑ์ เพื่อรองรับภารกิจการให้บริการสาธารณะในอนาคต

๒. ยุทธศาสตร์ขององค์การบริหารส่วนตำบลบ้านหวด

๒.๑ วิสัยทัศน์

องค์การบริหารส่วนตำบลบ้านหวด ได้กำหนดวิสัยทัศน์ (Vision) เพื่อแสดงสถานการณ์ในอนาคต คติ ซึ่งเป็นจุดมุ่งหมายความคาดหวังที่ต้องการให้เกิดขึ้นในอนาคตข้างหน้า ซึ่งจะสามารถสะท้อนถึงสภาพการณ์ของท้องถิ่นในอนาคตอย่างรอบด้าน ภายใต้การเปลี่ยนแปลงของสภาพแวดล้อมด้านต่างๆ จึงได้กำหนดวิสัยทัศน์ความคาดหวังที่จะให้เกิดขึ้นในอนาคต ดังนี้

“บ้านหวดทอง ตำบลแห่งความผาสุก บนพื้นฐานแห่งความพอเพียง”

๒.๒ ยุทธศาสตร์

คณะกรรมการพัฒนาองค์การบริหารส่วนตำบลร่วมกับประชาคมท้องถิ่น ส่วนราชการ รัฐวิสาหกิจ รวมทั้งองค์กรต่างๆ ที่เกี่ยวข้อง ได้กำหนดยุทธศาสตร์ขององค์การบริหารส่วนตำบล ๔ ด้าน ดังนี้

- ยุทธศาสตร์ที่ ๑ ด้านบริหารราชการให้มีประสิทธิภาพคุณภาพตามหลักธรรมาภิบาล
- ยุทธศาสตร์ที่ ๒ ด้านลดความเหลื่อมล้ำทางสังคมและพัฒนาคุณภาพชีวิตประชาชน
- ยุทธศาสตร์ที่ ๓ ด้านการพัฒนาด้านการเกษตร เศรษฐกิจ
- ยุทธศาสตร์ที่ ๔ ด้านทรัพยากรและสิ่งแวดล้อม

๒.๓ เป้าประสงค์

- (๑) ขุดลอก คูคลองและจัดสร้างแหล่งน้ำ สกวนและเก็บกักน้ำเพื่อการเกษตร
- (๒) ด้านการเฝ้าระวังโรค การป้องกันโรค การควบคุมโรค และการช่วยเหลือประชาชน หรือบรรเทาความเดือดร้อนของโรคติดเชื้อไวรัสโคโรนา ๒๐๑๙ (COVID-๑๙) และได้รับการบริการสาธารณสุขอื่นๆ อย่างทั่วถึง
- (๓) ส่งเสริมและพัฒนาระบบการศึกษาในสังกัด อปท.
- (๔) พัฒนาและเตรียมบุคลากรด้านการศึกษา
- (๕) สนับสนุนให้มีการนำระบบเทคโนโลยีสารสนเทศมาใช้เป็นเครื่องมือและประกอบการศึกษา
- (๖) ส่งเสริมการศึกษาในระบบ นอกระบบ และการศึกษาตามอัธยาศัย
- (๗) ประชาชนได้ใช้เส้นทางคมนาคมที่มีมาตรฐานปลอดภัยใช้งานได้ดี
- (๘) พัฒนาชุมชนและสังคมตามแนวทางปรัชญาเศรษฐกิจพอเพียง ลดต้นทุนการผลิตและเพิ่มมูลค่าผลผลิต
- (๙) สนับสนุนการทำเกษตรทางเลือก
- (๑๐) ส่งเสริมประชาชนในท้องถิ่นให้มีการเลี้ยงสัตว์เศรษฐกิจ
- (๑๑) ส่งเสริมพัฒนาบทบาทและคุณภาพชีวิตของเด็ก เยาวชนสตรี ผู้สูงอายุ ผู้พิการและด้อยโอกาส
- (๑๒) สนับสนุนและประสานรัฐบาล องค์กรปกครองส่วนท้องถิ่นทุกระดับเพื่อป้องกันและให้มีการปราบปรามและแก้ไขปัญหาการเสพติด
- (๑๓) สนับสนุนการจัดตั้งกองทุน และเพิ่มสวัสดิการ

(๑๔) ส่งเสริมและสนับสนุนให้การรักษาพยาบาลประชาชนในระดับตำบล หมู่บ้าน และชุมชนที่มีคุณภาพและมาตรฐาน

(๑๕) ส่งเสริมสุขภาพและอนามัยของประชาชนในระดับหมู่บ้านและชุมชน ให้มีสุขภาพแข็งแรง

(๑๖) ส่งเสริมสนับสนุนการวางระบบการพัฒนาด้านโครงสร้างคุณภาพชีวิตพื้นฐาน

(๑๗) ก่อสร้าง ปรับปรุงเส้นทางคมนาคมอย่างทั่วถึง

(๑๘) ประสาน สนับสนุน ร่วมมือกับส่วนราชการ และองค์กรปกครองส่วนท้องถิ่นอื่นๆ

(๑๙) พัฒนาฟื้นฟูและส่งเสริมกิจกรรมด้านศาสนา ศิลปวัฒนธรรม และประเพณีของชุมชน

(๒๐) ส่งเสริมและสนับสนุนกิจกรรมลานกีฬาชุมชน และจัดการแข่งขันกีฬาประเภทต่างๆ ที่เกี่ยวข้อง

(๒๑) ส่งเสริมให้ประชาชนมีส่วนร่วมการบริหารงาน

(๒๒) ส่งเสริมให้เกิดการบริหารจัดการที่มีประสิทธิภาพ ตอบสนองความต้องการของประชาชนตามหลักการบริหารกิจการบ้านเมืองที่ดี

(๒๓) ส่งเสริมสนับสนุนบุคลากรในหน่วยงานให้ ศึกษา/อบรม หลักสูตรต่างๆ เพื่อให้การปฏิบัติงานมีประสิทธิภาพยิ่งขึ้น

(๒๔) ส่งเสริมและสนับสนุนการติดตั้งระบบเตือนภัยธรรมชาติ และภัยพิบัติต่าง ๆ

(๒๕) ส่งเสริมและสนับสนุน และร่วมมือกับส่วนราชการ หน่วยงาน มูลนิธิ ภาครัฐและองค์กรที่เกี่ยวข้อง ในการเตรียมความพร้อมในการป้องกันภัย และการช่วยเหลือผู้ประสบภัย

(๒๖) ส่งเสริมสนับสนุน และร่วมมือกับส่วนราชการ องค์กรปกครองส่วนท้องถิ่น ภาคเอกชน ในการพัฒนาฟื้นฟูและอนุรักษ์แหล่งน้ำ ลุ่มน้ำลำคลอง และป่าไม้ให้มีความอุดมสมบูรณ์

(๒๗) ส่งเสริมสนับสนุนและร่วมมือกับส่วนราชการ องค์กรปกครองส่วนท้องถิ่นและภาคเอกชน ในการรณรงค์สร้างจิตสำนึก เพื่อป้องกันและแก้ไขปัญหามลพิษและปัญหาสิ่งแวดล้อมของชุมชนท้องถิ่นทุกระดับ

(๒๘) ส่งเสริมสนับสนุนและสร้างความร่วมมือกับส่วนราชการที่เกี่ยวข้อง องค์กรปกครองส่วนท้องถิ่นในการจัดทำระบบกำจัดขยะรวม

๒.๔ ตัวชี้วัด

(๑) ประชาชนมีแหล่งกักเก็บน้ำใช้สำหรับอุปโภค - บริโภคและการเกษตรอย่างพอเพียง

(๒) ประชาชนได้รับการช่วยเหลือด้านการเฝ้าระวังโรค การป้องกันโรค การควบคุมโรค และการช่วยเหลือประชาชน หรือบรรเทาความเดือดร้อนของโรคติดเชื้อไวรัสโคโรนา ๒๐๑๙ (COVID-๑๙) และได้รับการบริการสาธารณสุขอื่นๆ อย่างทั่วถึง

(๓) โรงเรียน สพฐ. ๒ แห่ง ได้รับการสนับสนุนอาหารกลางวัน อาหารเสริมนม

(๔) ศพด. ๔ แห่ง ได้รับการสนับสนุนอาหารกลางวัน อาหารเสริมนม รวมทั้งพัฒนาอาคารสถานที่ และระบบบริหารจัดการ

(๕) เด็กและเยาวชนได้ร่วมกิจกรรม

(๖) ผู้ดูแลเด็กเล็กได้รับการพัฒนาประสิทธิภาพในการปฏิบัติงาน

(๗) เด็กเล็กได้มีความรู้ และมีทักษะเพิ่มขึ้น

(๘) มีวัสดุ อุปกรณ์ การเรียนการสอนอย่างทั่วถึงและเพียงพอ

(๙) อาสาสมัครในการช่วยเหลือชุมชนและประสานงานในชุมชน

(๑๐) ประชาชนมีรายได้เพิ่มขึ้น ๕%

(๑๑) ส่งเสริมสวัสดิการสังคม สงเคราะห์ ผู้พิการ ผู้ด้อยโอกาส ผู้สูงอายุ ๖ หมู่บ้าน

(๑๒) กลุ่มสตรี อสม. ได้ทำกิจกรรม ร่วมกัน และสร้างความสามัคคี

(๑๓) ประชาชนในตำบลบ้านหวดมีรายได้เพิ่มขึ้น

- (๑๔) จัดวางผังเมืองขององค์กรปกครองส่วนท้องถิ่นให้เป็นไปตามมาตรฐาน
- (๑๕) ก่อสร้าง ปรับปรุงเส้นทางคมนาคมอย่างทั่วถึง ๖ หมู่บ้าน
- (๑๖) ประสาน สนับสนุน ร่วมมือกับส่วนราชการ และองค์กรปกครองส่วนท้องถิ่นอื่นๆ
- (๑๗) ส่งเสริมขนบธรรมเนียม จารีตประเพณี ศิลปวัฒนธรรมอันดีงามของท้องถิ่น ๖ หมู่บ้าน
- (๑๘) ส่งเสริมและสนับสนุนกิจกรรมลานกีฬาชุมชนและจัดการแข่งขันกีฬาประเภทต่างๆ ทั้ง ๖

หมู่บ้าน

(๑๙) ส่งเสริมการเลือกตั้งตามระบบการปกครองแบบประชาธิปไตยและตามกฎหมายที่เกี่ยวข้อง ทั้ง ๖ หมู่บ้าน

(๒๐) การจัดระเบียบโครงสร้างการบริหารจัดการภายในองค์กรให้สามารถปฏิบัติหน้าที่ให้เกิดประสิทธิภาพและประสิทธิผลยิ่งขึ้น ๖ หมู่บ้าน

(๒๑) ส่งเสริมให้ประชาชนมีส่วนร่วมการบริหารงาน

(๒๒) ส่งเสริมให้เกิดการบริหารจัดการที่มีประสิทธิภาพ ตอบสนองความต้องการของประชาชนตามหลักการบริหารกิจการบ้านเมืองที่ดี ๖ หมู่บ้าน

(๒๓) ส่งเสริมและสนับสนุนการติดตั้งระบบเตือนภัยธรรมชาติ และภัยพิบัติต่างๆ ๖ หมู่บ้าน

(๒๔) ส่งเสริมการฝึกอบรมอาสาสมัครป้องกันภัยและบรรเทาสาธารณภัยประจำหมู่บ้าน/ตำบล และทีมกู้ชีพกู้ภัยตำบล ๖ หมู่บ้าน

(๒๕) สนับสนุนให้มีวัสดุอุปกรณ์เกี่ยวกับการป้องกันและการช่วยเหลือเมื่อเกิดภัยพิบัติ

(๒๖) เพื่อทัศนียภาพที่สวยงามประชาชนเห็นประโยชน์ของการปลูกป่า

(๒๗) ส่งเสริมสนับสนุนและร่วมมือกับส่วนราชการ องค์กรปกครองส่วนท้องถิ่นและภาคเอกชน ในการรณรงค์สร้างจิตสำนึก เพื่อป้องกันและแก้ไขปัญหามลพิษและปัญหาสิ่งแวดล้อมของ ๖ หมู่บ้าน

(๒๘) การกำจัดขยะ สิ่งปฏิกูลอย่างถูกวิธี ๖ หมู่บ้าน

๒.๕ ค่าเป้าหมาย

(๑) มีแหล่งน้ำพอเพียงต่อการอุปโภคบริโภคและทำการเกษตร

(๒) ประชาชนเข้าถึงบริการสาธารณสุข มีสุขภาพแข็งแรง

(๓) ประชาชนมีทักษะในการประกอบอาชีพด้านเกษตร

(๔) ประชาชนมีคุณภาพชีวิตที่ดีขึ้น

(๕) การศึกษาที่มีคุณภาพและมาตรฐาน และเกิดการเรียนรู้ต่อเนื่อง

(๖) ประชาชนได้ใช้เส้นทางคมนาคมที่มีมาตรฐาน ปลอดภัย

(๗) ประชาชนได้ร่วมกิจกรรมส่งเสริมประเพณี วัฒนธรรม การท่องเที่ยว กีฬาและนันทนาการ

ของท้องถิ่น

(๘) องค์กรปกครองส่วนท้องถิ่นมาธรรมาภิบาลดีขึ้น

(๙) ประชาชนมีความปลอดภัยในชีวิตและทรัพย์สิน

(๑๐) สิ่งแวดล้อมและทรัพยากรธรรมชาติได้รับการฟื้นฟูและอนุรักษ์

๒.๖ กลยุทธ์

ยุทธศาสตร์ที่ ๑ การบริหารราชการให้มีประสิทธิภาพคุณภาพตามหลักธรรมาภิบาล

แนวทางที่ ๑ การส่งเสริมการเพิ่มศักยภาพของบุคลากรและองค์กรให้มีความสามารถในการพัฒนา

แนวทางที่ ๒ ส่งเสริมการมีส่วนร่วมของทุกภาคส่วนตามหลักการบริหารบ้านเมืองที่ดี

ยุทธศาสตร์ที่ ๒ ลดความเหลื่อมล้ำทางสังคมและพัฒนาคุณภาพชีวิตประชาชน

แนวทางที่ ๑ ส่งเสริมสนับสนุนพัฒนาคุณภาพชีวิตด้านการศึกษา

แนวทางที่ ๒ ส่งเสริมสนับสนุนพัฒนาด้านสาธารณสุข

แนวทางที่ ๓ การป้องกันและบรรเทาสาธารณภัยความมั่นคงปลอดภัยในชีวิตและทรัพย์สิน/ลดอุบัติเหตุ

จราจรทางบก

แนวทางที่ ๔ ส่งเสริมสนับสนุนและจัดกิจกรรมงานทางด้านศาสนา ศิลปวัฒนธรรม ประเพณี วันสำคัญ

ของชาติ

แนวทางที่ ๕ ส่งเสริมสนับสนุนและจัดให้มีการละเล่นกีฬานันทนาการ การพักผ่อนหย่อนใจและจัดให้มีสถานที่ที่เหมาะสมอย่างพอเพียง

แนวทางที่ ๖ ส่งเสริมสนับสนุนสวัสดิการสังคม

ยุทธศาสตร์ที่ ๓ การพัฒนาด้านการเกษตร เศรษฐกิจ

แนวทางที่ ๑ ส่งเสริมสนับสนุนการพัฒนาอาชีพ

แนวทางที่ ๒ ส่งเสริมพัฒนาเส้นทางคมนาคมขนส่ง/ไฟฟ้า/น้ำประปา/แหล่งน้ำเพื่ออุปโภค - บริโภค

ยุทธศาสตร์ที่ ๔ ทรัพยากรและสิ่งแวดล้อม

แนวทางที่ ๑ ส่งเสริมฟื้นฟูทรัพยากรธรรมชาติและสิ่งแวดล้อม

๒.๗ จุดยืนทางยุทธศาสตร์

(๑) การพัฒนาชุมชนให้น่าอยู่มีความเข้มแข็ง โดยได้รับการบริการสาธารณะด้านโครงสร้างพื้นฐานที่จำเป็นเพื่อรองรับการขยายตัวของชุมชนและเศรษฐกิจ

(๒) การพัฒนาระบบการศึกษาและส่งเสริมศิลปวัฒนธรรมท้องถิ่น

(๓) ส่งเสริมและพัฒนาศักยภาพคนและความเข้มแข็งของชุมชนในการพึ่งตนเอง

(๔) การกำจัดขยะมูลฝอย สิ่งปฏิกูลและมลภาวะสิ่งแวดล้อมที่มีอย่างยั่งยืน

(๕) การพัฒนาระบบการบริหารจัดการภาครัฐที่ดีและมีส่วนร่วมจากทุกภาคส่วน

๒.๘ แผนงาน

(๑) แผนงานงบบกลาง

(๒) แผนงานบริหารงานงานทั่วไป

(๒) แผนงานการรักษาความสงบภายใน

(๓) แผนงานการศึกษา

(๔) แผนงานสาธารณสุข

(๕) แผนงานสังคมสงเคราะห์

(๖) แผนงานเคหะและชุมชน

(๗) แผนงานสร้างความเข้มแข็งของชุมชน

(๘) แผนงานการศาสนาและวัฒนธรรมและนันทนาการ

- (๙) แผนงานอุตสาหกรรมและการโยธา
- (๑๐) แผนงานการเกษตร

๒.๙ ความเชื่อมโยงของยุทธศาสตร์ในภาพรวม

ในการจัดทำแผนพัฒนาท้องถิ่น (พ.ศ. ๒๕๖๖ – ๒๕๗๐) ขององค์การบริหารส่วนตำบลบ้านหวด มีความสอดคล้องกับ ยุทธศาสตร์การพัฒนาขององค์กรปกครองส่วนท้องถิ่นจังหวัด ยุทธศาสตร์จังหวัด ยุทธศาสตร์การพัฒนากลุ่มจังหวัด ยุทธศาสตร์การพัฒนาระดับภาค แผนพัฒนาเศรษฐกิจและสังคมแห่งชาติ ฉบับที่ ๑๓ ยุทธศาสตร์ชาติ ๒๐ ปี และไทยแลนด์ ๔.๐ ดังนี้

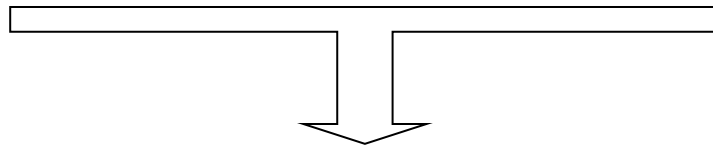

๒.๙ ความเชื่อมโยงของยุทธศาสตร์ในภาพรวม

ยุทธศาสตร์ชาติ ๒๐ ปี (มี ๗ ยุทธ)

ร่างแผนพัฒนาเศรษฐกิจฯ ฉบับที่ ๑๓ (มี ๔ ยุทธ)

ยุทธศาสตร์ภาค (มี ๖ ยุทธ)

ยุทธศาสตร์กลุ่มจังหวัด (มี ๓ ยุทธ)

ยุทธศาสตร์จังหวัด (มี ๕ ยุทธ)

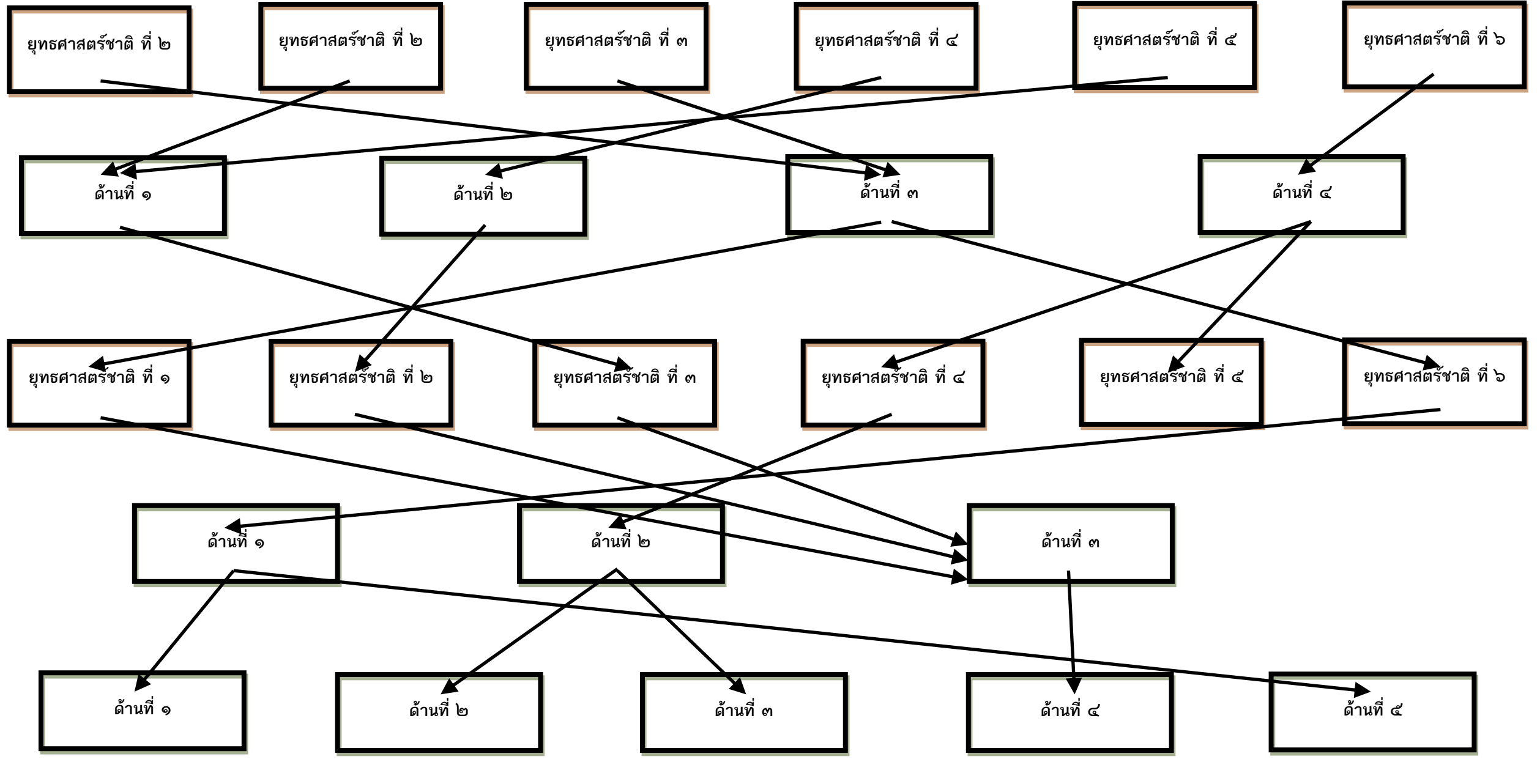

(ต่อ)

ยุทธศาสตร์จังหวัด (มี ๕ ยุทธ)

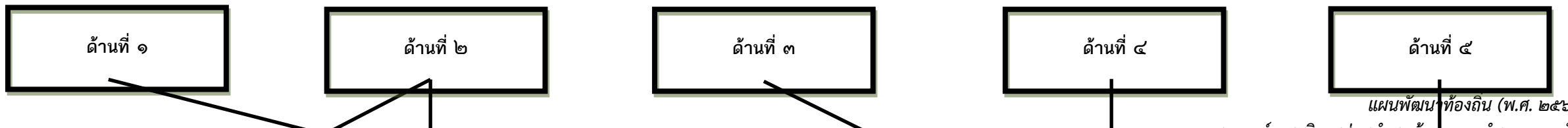

ยุทธศาสตร์
การพัฒนา
ของ อปท.
ในเขตวัด
(มี ๕ ยุทธ)

ยุทธศาสตร์
การพัฒนา
อบต.บ้าน
หวด

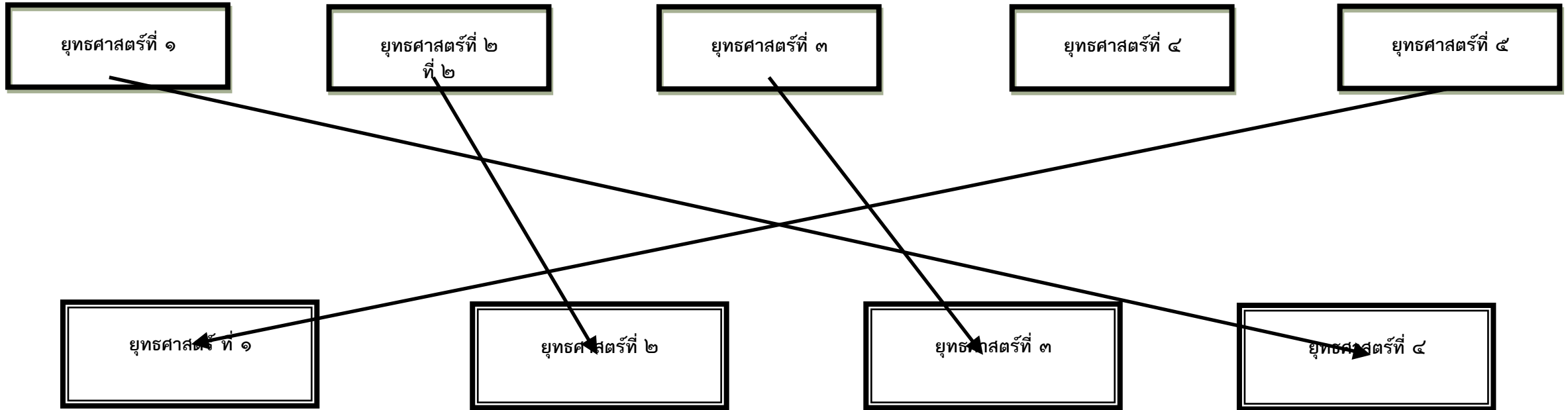

ตารางยุทธศาสตร์ต่างๆ

ยุทธศาสตร์ อปท.	ยุทธศาสตร์ อปท.ในเขตจังหวัดลำปาง (พ.ศ. ๒๕๖๑-๒๕๖๕)	ยุทธศาสตร์จังหวัดลำปาง (พ.ศ.๒๕๖๑-๒๕๖๕)	ยุทธศาสตร์กลุ่มจังหวัดภาคเหนือตอนล่าง ๑ (พ.ศ.๒๕๖๑-๒๕๖๕)	ยุทธศาสตร์ภาคเหนือ (พ.ศ.๒๕๖๑-๒๕๖๕)	ร่างแผนเศรษฐกิจฉบับที่ ๑๓ (พ.ศ.๒๕๖๖-๒๕๗๐)	ยุทธศาสตร์ชาติ ๒๐ ปี (พ.ศ.๒๕๖๑-๒๕๘๐)
๑. ด้านบริหารราชการให้มีประสิทธิภาพคุณภาพตามหลักธรรมาภิบาล	๑. ยุทธศาสตร์โครงการตามแนวทางพระราชดำริ	๑. การพัฒนาและเพิ่มขีดความสามารถในการแข่งขันทางเศรษฐกิจ	๑. การพัฒนาขีดความสามารถในการแข่งขันเกษตรอุตสาหกรรมและแปรรูป	๑. บริหารจัดการน้ำให้เพียงพอต่อการพัฒนาเศรษฐกิจและคุณภาพชีวิตอย่างยั่งยืน	๑. ด้านเศรษฐกิจมูลค่าสูงที่เป็นมิตรต่อสิ่งแวดล้อม (High Value-added Economy)	๑. ด้านความมั่นคง
๒. ด้านลดความเหลื่อมล้ำทางสังคมและพัฒนาคุณภาพชีวิตประชาชน	๒. ยุทธศาสตร์คุณภาพชีวิต	๒. การลดความเหลื่อมล้ำเพื่อยกระดับสังคมให้เป็นเมืองน่าอยู่ ตามแนวทางเศรษฐกิจพอเพียง	๒. การพัฒนาอุตสาหกรรมท่องเที่ยวการท่องเที่ยวการท่องเที่ยวและผลิตภัณฑ์ใหม่	๒. แก้ปัญหาความยากจนและพัฒนาคุณภาพชีวิตผู้มีรายได้น้อยเพื่อลดความเหลื่อมล้ำทางสังคม	๒. ด้านสังคมแห่งโอกาสและความเสมอภาค High Opportunity Society	๒. ด้านการสร้างความสามารถในการแข่งขัน
๓. ด้านการพัฒนาด้านการเกษตร เศรษฐกิจอุตสาหกรรม	๓. ยุทธศาสตร์การพัฒนาเศรษฐกิจ	๓. บริหารจัดการทรัพยากรธรรมชาติสิ่งแวดล้อม ให้มีความสมบูรณ์อย่างยั่งยืนตามแนวทางเศรษฐกิจพอเพียงและยกระดับอุทยานธรณีโคราชสู่อุทยานธรณีโลก	๓. ยกระดับการพัฒนาคุณภาพชีวิต	๓. สร้างความเข้มแข็งของฐานเศรษฐกิจภายในควบคู่กับการแก้ปัญหาทรัพยากรธรรมชาติและสิ่งแวดล้อม	๓. ชีวิตที่ยั่งยืน (Eco-friendly Living)	๓. ด้านการพัฒนาและเสริมสร้างศักยภาพทรัพยากรมนุษย์
๔. ด้านทรัพยากรและสิ่งแวดล้อม	๔. ยุทธศาสตร์การพัฒนาเมือง	๔. การเสริมสร้างความมั่นคงทุกมิติ เพื่อปกป้องสถาบันหลักของชาติ และความปลอดภัยในชีวิตและทรัพย์สินของประชาชน		๔. พัฒนาการท่องเที่ยวเชิงบูรณาการ	๔. ด้านปัจจัยสนับสนุนการพลิกโฉมประเทศ (Key Enablers for Thailand's	๔. ด้านการสร้างโอกาสและความเสมอภาคทางสังคม

(ต่อ)

ยุทธศาสตร์ อปท.	ยุทธศาสตร์ อปท.ในเขตจังหวัดลำปาง (พ.ศ. ๒๕๖๑-๒๕๖๕)	ยุทธศาสตร์จังหวัดลำปาง (พ.ศ.๒๕๖๑-๒๕๖๕)	ยุทธศาสตร์กลุ่มจังหวัดภาคเหนือตอนล่าง ๑ (พ.ศ.๒๕๖๑-๒๕๖๕)	ยุทธศาสตร์ภาคเหนือ (พ.ศ.๒๕๖๑-๒๕๖๕)	ร่างแผนเศรษฐกิจฉบับที่ ๑๓ (พ.ศ.๒๕๖๖-๒๕๗๐)	ยุทธศาสตร์ชาติ ๒๐ ปี (พ.ศ.๒๕๖๑-๒๕๘๐)
	๕. ยุทธศาสตร์การพัฒนา ระบบการบริหารภาครัฐ	๕. การพัฒนาระบบการบริหารจัดการภาครัฐรองรับ Smart City, Mice City และด้านอื่นๆ		๕. ใช้โอกาสจากการพัฒนา โครงข่ายคมนาคมขนส่งที่เชื่อมโยงพื้นที่เศรษฐกิจหลักภาคกลางและพื้นที่ระเบียงเศรษฐกิจภาคตะวันออก (EEC) เพื่อพัฒนาเมือง และพื้นที่เศรษฐกิจใหม่ๆ ของภาค		๕. ด้านการสร้างการเติบโตบนคุณภาพชีวิตที่เป็นมิตรกับสิ่งแวดล้อม
				๖. พัฒนาความร่วมมือและใช้ประโยชน์จากข้อตกลงกับประเทศ เพื่อนบ้านในการสร้างความเข้มแข็งทางเศรษฐกิจตามแนวชายแดนและแนวระเบียงเศรษฐกิจ		๖. ด้านการปรับสมดุลและพัฒนาระบบการบริหารจัดการภาครัฐ

๓. การวิเคราะห์เพื่อพัฒนาท้องถิ่น

๓.๑ การวิเคราะห์กรอบการจัดทำยุทธศาสตร์ขององค์กรปกครองส่วนท้องถิ่น

ในการจัดทำแผนพัฒนาท้องถิ่น (พ.ศ. ๒๕๖๖ – ๒๕๗๐) ขององค์การบริหารส่วนตำบลบ้านหวด ได้ใช้การวิเคราะห์ SWOT Analysis/Demand (Demand Analysis)/Global Demand และTrend ปัจจัยและสถานการณ์การเปลี่ยนแปลงที่มีผลต่อการพัฒนา อย่างน้อยต้องประกอบด้วย การวิเคราะห์ศักยภาพด้านเศรษฐกิจ ด้านสังคม ด้านทรัพยากรธรรมชาติและสิ่งแวดล้อม ซึ่งมีรายละเอียดดังนี้

จุดแข็ง (S : Strength-s)

- ประชาชนมีความพร้อม จะมีส่วนร่วมในกระบวนการพัฒนาท้องถิ่น
- การจัดโครงสร้างภายในมีความเหมาะสมสอดคล้องกับภารกิจ
- มีองค์การบริหารส่วนตำบลที่พร้อมจะให้บริการสาธารณะและแก้ไขปัญหาความเดือดร้อนของประชาชน

- มีการประสานร่วมมือกันระหว่างองค์การบริหารส่วนตำบลกับส่วนราชการต่างๆ
- ผู้นำชุมชนมีความเข้มแข็ง และมีศักยภาพในการพัฒนา
- ส่งเสริมการมีส่วนร่วมของประชาชนในรูปแบบประชาคม การประชุมวางแผนเตรียมงาน

จุดอ่อน (W : Weakness)

- กฎหมาย ระเบียบ ข้อบังคับที่เกี่ยวข้องกับการปฏิบัติงาน มีการแก้ไขเปลี่ยนแปลงอยู่ตลอดเวลาทำให้

- เจ้าหน้าที่ผู้ปฏิบัติสับสนขาดความชัดเจน
- องค์การบริหารส่วนตำบล มีงบประมาณจำกัด ทำให้การพัฒนาไม่เป็นไปตาม

แผนพัฒนาที่วางไว้

- การใช้ทรัพยากรธรรมชาติ และการทำลายสิ่งแวดล้อมเพิ่มขึ้น ก่อให้เกิดปัญหาภัยธรรมชาติ

โอกาส (O : Opportunity)

- จังหวัดลำปาง หรือหน่วยงานที่เกี่ยวข้องสนับสนุนงบประมาณให้องค์การบริหารส่วนตำบล ดำเนินการตามแผนงานโครงการตามแนวทางยุทธศาสตร์การพัฒนาจังหวัด และแผนพัฒนาองค์การบริหารส่วนตำบล

- มีเส้นทางคมนาคมเชื่อมระหว่างจังหวัด สามารถรองรับการขยายตัวทางด้านเศรษฐกิจ
- นโยบายของรัฐบาลในการส่งเสริมการกระจายอำนาจการปกครองท้องถิ่น โดยการสร้างดุลยภาพระหว่างการค้ากับดูแล และความเป็นอิสระของท้องถิ่นในการบริหารจัดการงบประมาณและบุคลากรของท้องถิ่น

อุปสรรค (T : Threat)

- ประชาชนขาดความรู้ ความเข้าใจ บทบาทหน้าที่ของตนเองกับงานของท้องถิ่น
- นโยบายรัฐบาลไม่สามารถถ่ายโอนงบประมาณมายังองค์กรปกครองส่วนท้องถิ่น ตามพระราชบัญญัติกำหนดแผนและขั้นตอนการกระจายอำนาจให้แก่องค์กรปกครองส่วนท้องถิ่น พ.ศ.๒๕๔๒ ทำให้การพัฒนาท้องถิ่นบางเรื่องต้องชะงัก

- กฎหมาย ระเบียบ ข้อบังคับขาดความยืดหยุ่น หรือไม่เหมาะสมสอดคล้องกับภารกิจห้วงระยะเวลาในการจัดสรรและการเบิกจ่ายงบประมาณของรัฐบาลมีความไม่แน่นอน

- การดำเนินงาน...

- การดำเนินงานตามนโยบายต่างๆ ของรัฐบาลมีจำนวนเพิ่มมากขึ้น ความรับผิดชอบเพิ่มมากขึ้น ประกอบกับปัญหาในพื้นที่และความต้องการประชาชนมีมาก แต่ไม่สามารถปฏิบัติได้ครบถ้วน เนื่องจากจำกัดด้วยอำนาจหน้าที่และจำนวนงบประมาณที่มีจำกัด

๓.๒ การประเมินสถานการณ์สภาพแวดล้อมภายนอกที่เกี่ยวข้อง

ในการจัดทำแผนพัฒนาท้องถิ่น (พ.ศ. ๒๕๖๖-๒๕๗๐) ขององค์การบริหารส่วนตำบลบ้านหวดนั้น ได้ทำการประเมินสถานการณ์สภาพแวดล้อมภายนอกที่เกี่ยวข้อง ดังนี้

दान	สถานการณ์สภาพแวดล้อมภายนอกที่เกี่ยวข้อง	ข้อบ่งชี้และปริมาณของปัญหา/ความต้องการ	พื้นที่เป้าหมาย/กลุ่มเป้าหมาย	ความคาดหวังและแนวโน้มอนาคต
๑. ด้านบริหารราชการให้มีประสิทธิภาพคุณภาพตามหลักธรรมาภิบาล	๑) ประชาชนบางส่วนยังขาดความรู้เกี่ยวกับระบบการทำงานของ อบต.	- การขาดความรู้ ความเข้าใจที่ถูกต้อง	- ประชาชนในเขต อบต.	- ประชาชนมีความรู้ความเข้าใจมากขึ้น และสามารถเสนอแนวทางการแก้ไขปัญหาที่เกิดขึ้นในหมู่บ้าน
๒. ด้านการลดความเหลื่อมล้ำทางสังคมและพัฒนาคุณภาพชีวิตประชาชน	๑) การศึกษาสื่อการเรียนการสอนยังไม่พอเพียง เด็กนักเรียนไม่ได้รับการศึกษาต่อในระดับที่สูงกว่าขั้นพื้นฐาน และขาดงบประมาณในการศึกษาครอบครัวยากจน	- สังคมในชุมชน	- เด็กนักเรียนในเขต อบต.	- มีสื่อการเรียนการสอนที่พอเพียง เด็กนักเรียนได้รับการศึกษาที่สูงขึ้น มีงบประมาณในการศึกษาเล่าเรียน
	๒) เด็กและผู้สูงอายุบางครอบครัว ผู้สูงอายุอยู่ตามลำพัง และรับภาระในการดูแลเด็ก	- การได้รับการดูแลเด็กและผู้สูงอายุ	- ผู้สูงอายุและเด็กในเขต อบต.	- ผู้สูงอายุและเด็กได้รับการดูแลที่ดี
	๓) ผู้พิการไม่ได้รับความช่วยเหลือในดำรงชีวิต	- การได้รับการดูแลผู้พิการ	- ผู้พิการในเขต อบต.	- ผู้พิการได้รับความช่วยเหลือในการดำรงชีวิตและทั่วถึง
	๔) ประชาชนในพื้นที่บางรายมีที่อยู่อาศัยไม่มั่นคงแข็งแรง	- ที่อยู่อาศัย	- ประชาชนในพื้นที่ที่ได้รับความเดือดร้อนเรื่องที่อยู่อาศัย	- ประชาชนในพื้นที่ได้รับความช่วยเหลือซ่อมแซมที่อยู่อาศัยให้มั่นคงแข็งแรง
	๕) มีการระบาดของโรคอุบัติใหม่ โรคระบาดโรคติดต่อ	- ด้านสาธารณสุข	- ในเขต อบต.	- ในพื้นที่ไม่มีการระบาดของโรคอุบัติใหม่ โรคระบาดโรคติดต่อ
	๖) ประชาชนในพื้นที่ป่วยเป็นโรคเรื้อรังแนวโน้มที่เพิ่มขึ้น เช่น เบาหวาน ความดัน	- ด้านการแพทย์	- ประชาชนกลุ่มเสี่ยงและผู้ป่วย	- ประชาชนหายจากการเจ็บป่วย

दान...

दान	สถานการณ์ภาพ แวดล้อม ภายนอกที่เกี่ยวข้อง	ขอบข่ายและปริมาณ ของปัญหา/ ความต้องการ	พื้นที่เป้าหมาย/ กลุ่มเป้าหมาย	ความคาดหวังและ แนวโน้มอนาคต
	๗) ประชาชนบริโภค อาหารที่ปลอดภัย	- ด้านสาธารณสุข	- ประชาชนในเขต อบต.	- ประชาชนทราบและ สามารถเลือกบริโภค อาหารที่ปลอดภัยได้ ถูกต้อง
	๘) มีการขยายตัวของ ประชากรเพิ่มมากขึ้นทำ ให้เกิดการขยายตัวของ อาคารบ้านเรือนทำให้เกิด เป็นชุมชนแออัด	- ประชากร	- พื้นที่ในเขต อบต.	- ควบคุมการก่อสร้าง อาคารบ้านเรือนการ พิจารณาออกใบอนุญาต เพื่อไม่เกิดปัญหาจาก การก่อสร้างอาคาร
	๙) เยาวชนและวัยรุ่นติด เกมส์ สิ่งลามก บุหรี่ เหล้า สาเสพติด และท้องก่อน วัยอันสมควร	- เยาวชนและวัยรุ่นใช้ เวลาว่างให้เป็น ประโยชน์	- เยาวชนและวัยรุ่น ในเขต อบต.	- เยาวชนและวัยรุ่นมี อนาคตที่ดี
	๑๐) ประชาชนกรอายุ ตั้งแต่ ๓๕ ขึ้นไป ไม่ได้ ตรวจสุขภาพประจำปี	- การได้รับการตรวจ สุขภาพ	- ประชาชนในเขต อบต. ที่อายุ ๓๕ ขึ้นไป	- ประชาชนที่อายุ ๓๕ ขึ้นไปได้รับการตรวจ สุขภาพทุกคน
	๗) ในเขต อบต. ไม่มี แหล่งท่องเที่ยวและ กิจกรรมการท่องเที่ยว	- การท่องเที่ยว	- ในเขต อบต.	- มีแหล่งท่องเที่ยวใน เขต อบต. และส่งเสริม กิจกรรมการท่องเที่ยว เพิ่มมากขึ้น
	๑๑) ศิลปะ วัฒนธรรม จารีต ประเพณีและภูมิ ปัญญาท้องถิ่นถูกกลืนเลือน ไปมาก	- ศิลปะ วัฒนธรรม จารีต ประเพณีและภูมิ ปัญญาท้องถิ่น ถูกกลืน เลือนไปมาก	- ประชาชนในเขต อบต.	- ยกย่อง เชิดชูคนดีหรือ ปราชญ์ชาวบ้านใน โอกาสต่างๆ เพื่อเป็น ตัวอย่างแก่เยาวชนและ ประชาชน ศิลปะ วัฒนธรรม จารีต ประเพ ณีและภูมิปัญญาท้องถิ่น ไม่ถูกกลืนและคงอยู่สืบไป
	๑๒) การจราจรบนถนนมี เพิ่มมากขึ้นอาจทำให้เกิด อุบัติเหตุขึ้นได้	- การจราจร	ประชาชนที่สัญจรไป มาบนถนน	มีระบบควบคุม การจราจร เช่น ติดตั้ง สัญญาณจราจรเพื่อ เตือนให้ระมัดระวัง

दान...

दान	สถานการณ์ภาพ แวดล้อม ภายนอกที่เกี่ยวข้อง	ข้อช่วยและปริมาณ ของปัญหา/ ความต้องการ	พื้นที่เป้าหมาย/ กลุ่มเป้าหมาย	ความคาดหวังและ แนวโน้มอนาคต
	๑๓) มีการทำลายและลัก ขโมยทรัพย์สินของ ประชาชนและราชการ รวมทั้งเกิดการทะเลาะ วิวาทกันในชุมชน	- การรักษาความ ปลอดภัยในชีวิตและ ทรัพย์สินของประชาชน	- ประชาชนและส่วน ราชการ	- มีการป้องกันและ รักษาความปลอดภัยใน ชีวิตและทรัพย์สินของ ประชาชนละส่วน ราชการ เช่น การติดตั้ง กล้องวงจรปิด การให้ ผู้นำ อปพร. ควบคุม และระงับเหตุทะเลาะ วิวาท
	๑๔) ประชากรที่สูบบุหรี่ จำนวน ๓๐๐ คน ดื่มสุรา	- การดำเนินการตาม กฎหมาย กรณีที่ฝ่าฝืน กฎหมาย	- ประชาชนที่สูบ บุหรี่และดื่มสุรา	- ประชาชนเลิกสูบบุหรี่ และเลิกดื่มสุรา
๓. ด้านการพัฒนา ด้านการเกษตร เศรษฐกิจ อุตสาหกรรม	๑) ไฟฟ้าส่องสว่างทาง และที่สาธารณะยังไม่ สามารถดำเนินการ ครอบคลุมพื้นที่ได้ทั้งหมด	- ไฟฟ้า	- ทางและที่ สาธารณะในเขต อบต.	- ทางและที่สาธารณะมี แสงสว่างเพียงพอ ประชาชนได้รับความ สะดวกในการสัญจรไป มาและป้องกันการเกิด อาชญากรรมได้
	๒) หมู่ข่ายขยายมากขึ้น ระบบระบายน้ำยังไม่ เพียงพอ	- ราง/ท่อระบายน้ำ	- พื้นที่ใน อบต.	- มีระบบระบายน้ำ สามารถระบายน้ำได้ สะดวก ไม่อุดตัน ไม่ส่ง กลิ่นเหม็นก้อความ รำคาญ
	๓) ถนนในตำบลยังเป็น ถนนดิน ถนนลูกรัง และ เป็นหลุมเป็นบ่อ	- ถนน	- ทางและที่ สาธารณะในเขต อบต.	- มีถนนให้ประชาชนได้ สัญจรไปมาสะดวก
	๔) ประชาชนต้องการ เส้นทางในการสัญจรไปมา เพิ่มมากขึ้นและ อบต. ไม่ สามารถดำเนินการได้ เนื่องจากงบประมาณมีไม่ เพียงพอ	- เส้นทางคมนาคม	- เส้นทางคมนาคมที่ เป็นสาธารณะและ ประชาชนมีความ ต้องการให้ ดำเนินการ	- มีเส้นทางในการ คมนาคมเพียงพอและ ประชาชนได้รับความ สะดวกในการสัญจรไป มา
	๕) ประชาชนไม่มีการ วางแผนในการดำเนินงาน	- การวางแผน	- ประชาชนในเขต ตำบลบ้านหวด	- ประชาชนสามารถวาง แผนการดำเนินงานได้ เอง
	๖) ขาดแหล่งเงินลงทุนใน การทำกิจการและ ประกอบอาชีพ	- การลงทุน	- ประชาชนในเขต อบต.	- มีแหล่งเงินทุนในการ ทำกิจการและประกอบ อาชีพ

दान...

दान	สถานการณ์ภาพ แวดล้อม ภายนอกที่เกี่ยวข้อง	ข้อข้อยกเว้นและปริมาณ ของปัญหา/ ความต้องการ	พื้นที่เป้าหมาย/ กลุ่มเป้าหมาย	ความคาดหวังและ แนวโน้มอนาคต
	๓) ผลผลิตทางการเกษตรราคาตกต่ำ ระยะทางในการขนส่ง ผลผลิตไกลจากแหล่งรับ ซื้อ	- การรวมกลุ่มต่อรองกับ พ่อค้าคนกลาง	- เกษตรกรในพื้นที่	- ผลผลิตมีราคาสูงขึ้น
	๔) ค่าแรงต่ำค่าครองชีพ สูงขาดแคลนการจ้าง งาน	- การเพิ่มค่าแรงให้ เหมาะสมกับการทำงาน	- ผู้ประกอบอาชีพ รับจ้าง	- ค่าแรงสูงขึ้นเหมาะสม กับค่าครองชีพ มีการ จ้างงานมากขึ้น
	๕) คริวเรือยังมีรายได้ เฉลี่ยต่อปี ต่ำกว่า ๓๐,๐๐๐ บาท	- เพิ่มช่องทางในการ ประกอบอาชีพ	- ประชาชนที่มี รายได้ต่ำกว่าเกณฑ์ มาตรฐาน	- ไม่มีครัวที่ตกเกณฑ์ มาตรฐานรายได้
๔. ด้านทรัพยากร และสิ่งแวดล้อม	๑) ปริมาณขยะและน้ำ เสียเพิ่มมากขึ้น	- ปัญหามลพิษทาง อากาศ	- ในเขต อบต.	- ปริมาณขยะและน้ำ เสียถูกกำจัดให้หมดด้วย วิธีการที่ถูกต้อง
	๒) พื้นที่ส่วนใหญ่เป็น เขตป่าสงวนแห่งชาติ			- ขออนุญาตป่าไม้ เพื่อให้ประชาชนมีพื้นที่ ทำกินที่ถูกต้อง
	๓) ประชาชนยังเผา หญ้า เผาป่า เผาเปลือก ข้าวโพด เกิดมลพิษ			- ในพื้นที่ไม่มีการเผา เกิดขึ้น
	๔) มีปัญหาเรื่องขยะ และสัตว์เลี้ยงเพิ่มมาก ขึ้นส่งกลิ่นเหม็นรำคาญ			- ปัญหาขยะและสัตว์ เลี้ยงลดลง ประชาชน สามารถกำจัดขยะและ มูลสัตว์ได้โดยไม่ส่งผล กระทบต่อชุมชน
	๕) ประชาชนบาง ครัวเรือนอุปโภค-บริโภค น้ำที่ยังไม่สะอาดและมี สิ่งเจือปน เช่น จาก น้ำฝน น้ำที่ไม่ได้ คุณภาพ มีตะกอน	- การอุปโภค-บริโภค	- ประชาชนในเขต อบต.	- ประชาชนบริโภคน้ำที่ สะอาดถูกสุขลักษณะ
	๖) เป็นพื้นที่ที่มีดินเค็ม และน้ำใต้ดินเป็นน้ำเค็ม หรือมีรสกร่อย ไม่ สามารถใช้ในการเกษตร และอุปโภค-บริโภคได้	- ดินและน้ำใต้ดิน - สิ่งแวดล้อม	- พื้นที่ในเขต อบต.	- ปัญหาเรื่องดินเค็ม ลดลง จัดทำ ก่อสร้าง ปรับปรุง ขุดลอกแหล่ง น้ำให้มีมากขึ้น

ภัยคุกคามที่คาดว่าจะจะเป็นปัญหาหลักของจังหวัดในห้วง ๕ ปีถัดไป ระหว่าง พ.ศ.๒๕๖๖ - ๒๕๗๐

๑) ปัญหาด้านยาเสพติด

จังหวัดลำปางต้องเผชิญกับปัญหาการลักลอบค้ายาเสพติดจากประเทศเพื่อนบ้าน โดยเฉพาะบริเวณพื้นที่ชายแดนฝั่งไทยและประเทศเพื่อนบ้าน ที่อาศัยช่องทางพื้นที่ชายแดนในการลักลอบขนส่งและใช้เส้นทางผ่านเข้ามาในพื้นที่จังหวัดลำปาง ซึ่งสถานการณ์ดังกล่าวมีแนวโน้มรุนแรงและซับซ้อนมากขึ้นอย่างต่อเนื่อง โดยเฉพาะการแพร่ระบาดในกลุ่มเยาวชนซึ่งเป็นกลุ่มเสี่ยงสำคัญโดยจังหวัดลำปางได้ดำเนินการแก้ไขด้วยมาตรการปราบปรามเพื่อลดอุปทานยาเสพติด มาตรการบำบัดรักษาฟื้นฟูสมรรถภาพผู้ติดยาเสพติดและมาตรการป้องกันยาเสพติดในกลุ่มเสี่ยง แต่พบว่าอุปทานหรือปริมาณยาเสพติดกลับมีมากยิ่งขึ้น รวมทั้งการจับกุมกระทำได้ยากขึ้นเนื่องจากขบวนการค้ายาเสพติดได้ปรับเปลี่ยนลักษณะการจัดองค์กร รูปแบบและวิธีการลักลอบค้ายาเสพติด ซึ่งปัญหาดังกล่าวยังส่งผลกระทบต่อเนื่องไปสู่ปัญหาอื่น ๆ ด้วย อาทิ ปัญหาอาชญากรรม ปัญหาครอบครัว ชุมชนและสังคม

จากผลการปฏิบัติงานด้านการปราบปรามยาเสพติดในพื้นที่จังหวัดลำปาง พบว่า ในห้วงปีงบประมาณ ๒๕๖๔ (ตุลาคม ๒๕๖๓-เมษายน๒๕๖๔) สามารถจับกุมผู้ต้องหา ๒,๖๓๐ รายเปรียบเทียบกับช่วงเวลาเดียวกันของปีงบประมาณ ๒๕๖๓ (๒,๕๖๔ ราย) เพิ่มขึ้นจำนวน ๖๖ คดี คิดเป็นร้อยละ ๒.๕๐ โดยพบของกลาง ดังนี้

จำนวนของกลางในปี ๒๕๖๔		
ของกลาง	จำนวน/ปริมาณ	หน่วย
ยาบ้า	๘๗๐,๗๔๑.๕๐	เม็ด
ต้นกัญชา	๒๙๙.๐๐	ต้น
กัญชา	๗๑๐.๘๕	กรัม
ไอซ์	๖๐๓,๘๕๒.๖๕	กรัม
ฝิ่น	๑๖๑.๖๐	กรัม
กระท่อม	๘๘.๐๐	ใบ
ยาอี	๑๔.๐๐	เม็ด
คีตามีน	๕๖,๐๐๒.๗๔	กรัม
เฮโรอีน	๕.๐๐	กรัม

(ข้อมูลจากตำรวจภูธรจังหวัดลำปาง ณ เดือนเมษายน ๒๕๖๔)

นอกจากนี้ ยังพบว่าจำนวนผู้ต้องขังในเรือนจำกลางลำปาง เมื่อแยกตามลักษณะความผิดพบว่าผู้ต้องขังส่วนใหญ่เป็นคดีเกี่ยวกับยาเสพติด ดังนี้

ลักษณะความผิด	จำนวนผู้ต้องขัง (คน)
ความผิดยาเสพติด	๑,๖๑๔
ความผิดเกี่ยวกับเพศ	๖๐
ความผิดเกี่ยวกับชีวิตและร่างกาย	๗๖
ความผิดเกี่ยวกับทรัพย์สิน	๙๑
ความผิดอื่น ๆ	๙๐

(ข้อมูลจากเรือนจำกลางลำปาง ณ เดือนมีนาคม ๒๕๖๔)

จากผลการปฏิบัติงานด้านยาเสพติดที่ผ่านมา พบว่า ยังคงมีปัญหาและอุปสรรคในการดำเนินงาน อาทิ ประการแรก การที่จังหวัดลำปางเป็นศูนย์กลางของเส้นทางคมนาคมของภาคเหนือและมีเส้นทางคมนาคมที่สะดวก ทั้งเส้นทางหลักเส้นทางรองจำนวนหลายเส้นทาง ทำให้ต้องเพิ่มความเข้มงวดในการตั้งจุดตรวจ/จุดสกัด ประการที่สอง ชุมชนในเมืองมีประชากรแฝงที่หลากหลาย ทั้งนักเรียน นักศึกษาแรงงาน เป็นอุปสรรคต่อการทำงาน สร้างความเข้มแข็งและเฝ้าระวังในชุมชนเขตเมือง ประการที่สามการค้นหาผู้เสพที่ไม่แสดงตัวไม่ยอมรับและไม่สมัครใจเข้าบำบัดด้วยตัวเอง ต้องใช้มาตรการกดดันตรวจปัสสาวะซึ่งต้องใช้ชุดตรวจหาสารเสพติดเป็นจำนวนมากในการดำเนินงานในแต่ละปี ประการที่สี่ ผู้ผ่านการบำบัดซึ่งเป็นนักเรียน นักศึกษา แรงงาน เมื่อผ่านการบำบัดแล้วไม่อยู่ในพื้นที่ ย้ายที่อยู่เปลี่ยนที่เรียน/ให้การติดตามดูแลช่วยเหลือขาดความต่อเนื่องและไม่ครบเป้าหมายที่กำหนด และประการที่ผู้ผ่านการบำบัดมากกว่าร้อยละ ๗๐ ก็มีพฤติกรรมเสพยาซ้ำและถูกตรวจพบจับกุมเข้าสู่ระบบบังคับบำบัด ในขณะที่ศูนย์บำบัดฟื้นฟูสมรรถภาพแบบควบคุมตัวไม่เพียงพอในการรองรับจำเป็นต้องเข้ารับการบำบัดแบบไม่ควบคุมตัวในโรงพยาบาลทำให้ผู้เข้าบำบัดไม่ปฏิบัติตามเงื่อนไขมารับการบำบัดตามที่กำหนด

จังหวัดลำปางได้พิจารณาแล้วเห็นว่าแม้จะมีการป้องกันและปราบปรามยาเสพติดอย่างจริงจังและเข้มข้นมาโดยตลอด แต่ขบวนการค้ายาเสพติดยังคงสรรหาวิธีการเพื่อหลีกเลี่ยงการจับกุมของเจ้าหน้าที่ รวมทั้งคิดค้นวิธีการใหม่ ๆ ในการกระจายยาเสพติดเข้าสู่หมู่บ้าน/ชุมชน ดังนั้น ปัญหายาเสพติดจึงคาดว่าจะยังเป็นปัญหาภัยคุกคามหลักประการหนึ่งของจังหวัดลำปาง ซึ่งคงจะต้องมีการวางแผนการทำงานและดำเนินการอย่างต่อเนื่องต่อไป

๒) ปัญหาด้านอาชญากรรม

ปัญหาอาชญากรรมเป็นปัญหาที่ส่งผลกระทบต่อความสงบเรียบร้อยของประชาชน สังคมที่มีปัญหาอาชญากรรมย่อมส่งผลกระทบต่อวิถีชีวิตของประชาชนที่ต้องระมัดระวังตนเองทั้งชีวิตและทรัพย์สิน ดังนั้น จึงจำเป็นต้องมีมาตรการควบคุมปัญหาอาชญากรรมให้เกิดขึ้นลดน้อยลง ทั้งทางด้านการป้องกันการปราบปรามและการบังคับใช้กฎหมาย ซึ่งที่ผ่านมาจังหวัดลำปางมีผลการปฏิบัติงานด้านการปราบปรามอาชญากรรม ดังนี้

สถิติคดีอาญาที่สำคัญในพื้นที่จังหวัดลำปาง

ที่	ประเภทความผิด	ปีงบประมาณ ๒๕๖๓ ทั้งปี (คดี)	ปีงบประมาณ ๒๕๖๔ ครึ่งปี (คดี)
๑	ความผิดเกี่ยวกับชีวิตร่างกาย และเพศ	๕๔	๒๖
	๑.๑ ฆ่าผู้อื่น	๘	๑
	๑.๒ ทำร้ายผู้อื่นถึงแก่ความตาย	๑	๑
	๑.๓ พยายามฆ่า	๑	๓
	๑.๔ ทำร้ายร่างกาย	๒๘	๗
	๑.๕ ช่มชู้กระทำความชำเรา	๖	๒
	๑.๖ อื่น ๆ	๑๐	๑๒
๒	ความผิดเกี่ยวกับทรัพย์สิน	๑๓๘	๘๐
	๒.๑ ปล้นทรัพย์	๐	๐
	๒.๒ ชิงทรัพย์	๓	๐
	๒.๓ วิ่งราวทรัพย์	๑	๐
	๒.๔ ลักทรัพย์	๖๑	๓๙
	๒.๕ กรรโชกทรัพย์	๐	๑
	๒.๖ ฉ้อโกง	๑๓	๘
	๒.๗ ยักยอกทรัพย์	๑๒	๖
	๒.๘ ทำให้เสียทรัพย์	๑๓	๘
	๒.๑๐ รับของโจร	๒	๔
	๒.๑๑ ลักพาเรียกค่าไถ่	๐	๐
	๒.๑๒ วางเพลิง	๑	๐
	๒.๑๓ อื่นๆ	๓๒	๑๔

(ข้อมูลจากตำรวจภูธรจังหวัดลำปาง ณ เดือนมีนาคม ๒๕๖๔)

จะเห็นได้ว่า ปัญหาอาชญากรรมที่เกิดขึ้นในจังหวัดลำปาง ทั้งความผิดเกี่ยวกับชีวิต ร่างกายและเพศ และความผิดเกี่ยวกับทรัพย์สิน ที่เกิดขึ้นมากที่สุดสำหรับความผิดเกี่ยวกับชีวิต ร่างกายและเพศได้แก่ ความผิดฐานทำร้ายร่างกาย และสำหรับความผิดเกี่ยวกับทรัพย์สิน ได้แก่ ความผิดฐานลักทรัพย์ ซึ่งเป็นปัญหาที่ใกล้ตัวมากที่สุด จังหวัดลำปางจึงพิจารณาแล้วเห็นว่าปัญหาการก่ออาชญากรรมเป็นปัญหาคุกคามที่ร้ายแรงและจะส่งผลกระทบต่อความเป็นอยู่ของประชาชน

๓) ปัญหาด้านการค้ำมนุษย์

ปัญหาการค้ำมนุษย์ถือเป็นภัยคุกคามด้านความมั่นคงรูปแบบใหม่ (Non-Traditional Security) กำลังเป็นประเด็นที่หลายประเทศทั่วโลกให้ความสำคัญเป็นอย่างยิ่ง เนื่องจากการกระทำที่ลดทอนศักดิ์ศรีและคุณค่าความเป็นมนุษย์ อีกทั้งยังเป็นต้นเหตุนำไปสู่ปัญหาอื่น ๆ ตามมาเช่น ปัญหาอาชญากรรม ยาเสพติด การลักลอบเข้าเมือง และการค้าประเวณี ฯลฯ ซึ่งข้อมูลประเภทคดีของสำนักงานอัยการสูงสุด พบว่า รูปแบบการค้ำมนุษย์ในประเทศไทยที่มีจำนวนมากที่สุด ได้แก่ การค้าประเวณี การนำคนมาขอทาน การบังคับใช้แรงงานหรือบริการและการเอาคนลงเป็นทาส

สำหรับจังหวัดลำปางนั้น มีสถานะเป็นทั้งจังหวัดต้นทาง ปลายทางและทางผ่าน กล่าวคือ **ต้นทาง** คือ พบว่าเด็กและเยาวชนในจังหวัดลำปางทั้งผู้หญิงและผู้ชาย ถูกหลอกล่อเข้าสู่กระบวนการค้ามนุษย์โดยไม่รู้ตัว โดยการแสวงหาประโยชน์โดยมิชอบจากการผลิตหรือเผยแพร่วีดิทัศน์ลามกผ่านทางสื่อออนไลน์

ทางผ่าน คือ จังหวัดลำปางเป็นจังหวัดศูนย์กลางในการเดินทางไปยังจังหวัดต่าง ๆ ทั้งภาคกลาง ภาคใต้และภาคตะวันออกเฉียงเหนือและด้วยการคมนาคมสะดวกทั้งทางรถยนต์รถไฟและเครื่องบิน จึงทำให้มีการนำพาคนจากประเทศเมียนมาและประเทศลาว เพื่อเดินทางไปทำงานยังจังหวัดอื่น ๆ และพบว่ามีการเคลื่อนย้ายคนหรือกลุ่มคนโดยผ่านเส้นทางหลักซึ่งมีการทำงานเป็นเครือข่าย

ปลายทาง คือ มีการเดินทางเข้ามาประเทศไทยของชาวเมียนมาและชาวลาว เพื่อเข้ามาทำงานในจังหวัดลำปาง โดยผ่านช่องทางธรรมชาติตามชายแดนไทย-เมียนมาและผ่านช่องทางธรรมชาติด่านบ่อแก้ว ประเทศลาว เพื่อข้ามด่านเข้ามาอำเภอเชียงของ โดยเข้ามารับจ้างทำงานในสถานประกอบการเช่น โรงงานอิฐ โรงฆ่าสัตว์และสถานบริการ เช่น ร้านอาหาร ร้านคาราโอเกะ รวมถึงรับจ้างแรงงานในรูปแบบต่างๆ เช่น กรรมกรก่อสร้าง แรงงานภาคเกษตร เป็นต้น

จังหวัดลำปางได้ดำเนินงานด้านการป้องกันและปราบปรามการค้ามนุษย์อย่างต่อเนื่องโดยมีผลการดำเนินงานที่ผ่านมาจากศูนย์ปฏิบัติการป้องกันและปราบปรามการค้ามนุษย์จังหวัดลำปางสำนักงานพัฒนาสังคมและความมั่นคงของมนุษย์จังหวัดลำปาง ดังนี้

สถิติการดำเนินคดีค้ามนุษย์ (ตั้งแต่ปีพ.ศ. ๒๕๖๐-๒๕๖๓)

ประจำปี	จำนวนคดี	จำนวนผู้กระทำความผิด
๒๕๖๐	๑๒	๑๐ คน
๒๕๖๑	๑	๑ คน
๒๕๖๒	๑	๒ คน
๒๕๖๓	๖	๑ คน

จำนวนผู้เสียหายจากการค้ามนุษย์ (ตั้งแต่ปีพ.ศ. ๒๕๖๐-๒๕๖๓)

ประจำปี	จำนวนคดี	ผู้เสียหาย		ช่วงอายุ
		หญิง	ชาย	
๒๕๖๐	๑๒	๒ คน	-	๑๓ - ๑๔ ปี
๒๕๖๑	๑	๑ คน	-	๑๗ ปี
๒๕๖๒	๑	๑๐ คน	๑๔ คน	๑๔ - ๓๐ ปี
๒๕๖๓	๖	๑ คน	๕ คน	๑๕ - ๑๙ ปี

สถิติการคัดแยกผู้ต้องสงสัยเป็นผู้เสียหายจากการค้ามนุษย์ (ตั้งแต่ปี พ.ศ.๒๕๖๐ -๒๕๖๓)

ประจำปี	จำนวนการคัดแยก (ครั้ง)	เพศ		อายุ		สัญชาติ			
		ชาย (คน)	หญิง (คน)	ต่ำกว่า ๑๘ ปี (คน)	๑๘ ปีขึ้นไป (คน)	ไทย (คน)	เมียนมา (คน)	กัมพูชา (คน)	ลาว (คน)
๒๕๖๐	๓๕	๒๕	๑๐	๙	๒๖	๕	๑๑	๑๙	-
๒๕๖๑	๔๙	๑๙	๓๐	๗	๔๒	๙	๒๙	๔	๘
๒๕๖๒	๘๗	๓๕	๕๒	๕	๘๒	๓	๗๙	๓	๗
๒๕๖๓	๑๙	๑๗	๒	๑๐	๙	๑๙	-	-	-

ข้อมูลคนขอทาน คนเร่ร่อน คนไร้ที่พึ่งและผู้แสดงความสามารถจังหวัด

ประจำปี	คนขอทาน		คนไร้ที่พึ่ง/คนเร่ร่อน		ผู้แสดงความสามารถ		รวม
	ชาย (คน)	หญิง (คน)	ชาย (คน)	หญิง (คน)	ชาย (คน)	หญิง (คน)	
๒๕๖๐	๑	-	๑๖	๔	๑๗	๔	๔๒
๒๕๖๑	-	-	๒๔	๑๐	๘	๑	๔๓
๒๕๖๒	๑	-	๓๒	๑๑	๘	๒	๕๔
๒๕๖๓	๕	-	๗๔	๑๕	๑๐	๑๓	๑๖๑

จะเห็นว่า แม้ที่ผ่านมาจะพบปัญหาการค้ามนุษย์ในระดับที่ต่ำและไม่มีความรุนแรงแต่จังหวัดลำปางก็ยังคงให้ความสำคัญต่อปัญหาการค้ามนุษย์ไม่น้อยไปกว่าปัญหาด้านอื่น ๆ เนื่องจากจังหวัดลำปางตระหนักว่า ปัญหาการค้ามนุษย์เป็นปัญหาที่ส่งผลกระทบต่อภาพลักษณ์ของประเทศในภาพรวมและอาจมีผลกระทบต่อแนวโน้มการลงทุนและการระงับความช่วยเหลือในด้านต่าง ๆ และควรที่จะต้องร่วมมือกันแก้ไขให้เกิดเป็นความร่วมมือระดับประเทศต่อไป อาทิ การเสริมสร้างศักยภาพ (Capacity Building) อย่างจริงจังแก่บุคลากรที่เกี่ยวข้องให้เข้าใจธรรมชาติปัญหาของผู้ถูกกระทำและอาชญากรเพื่อให้สามารถปฏิบัติงานได้อย่างถูกต้องและมีประสิทธิภาพ การแลกเปลี่ยนข้อมูลข่าวสาร (Intelligence Exchange) ของประเทศต้นทาง ทางผ่านและปลายทาง การปรับปรุงและแก้ไขกฎหมายที่เกี่ยวข้องกับการค้ามนุษย์เพื่อให้กฎหมายมีความเป็นปัจจุบันและสามารถแก้ไขปัญหาการค้ามนุษย์ได้อย่างตรงประเด็นการรณรงค์ (Campaign) ให้เห็นสภาพปัญหาอย่างแท้จริง และช่วยเหลือให้ผู้ที่กำลังจะเข้าสู่กระบวนการค้ามนุษย์มีโอกาสและทางเลือกให้หลุดพ้นจากกระบวนการค้ามนุษย์ รวมถึงการฟื้นฟูและเยียวยาแก่ผู้ถูกกระทำ (Remedy and Rehabilitation)

๔) ปัญหาด้านแรงงานต่างด้าวผิดกฎหมายและการลักลอบหลบหนีเข้าเมือง

ด้วยสภาวะของการเปลี่ยนแปลงทางเศรษฐกิจ ทำให้เกิดความต้องการในตลาดแรงงานที่มีแนวโน้มสูงขึ้น โดยเฉพาะภาคธุรกิจของประเทศไทย รวมถึงจังหวัดลำปาง ทำให้มีการเคลื่อนย้ายแรงงานต่างด้าวเข้ามาทำงานในพื้นที่จังหวัดลำปางมากยิ่งขึ้น เนื่องจากแรงงานต่างด้าวสามารถตอบสนองต่อความต้องการของนายจ้างหรือสถานประกอบการในบางประเภทซึ่งไม่อาจหาแรงงานไทยมาทำได้ จึงต้องอาศัยการใช้แรงงานต่างด้าวเข้ามาทำงานทดแทน เพื่อขับเคลื่อนระบบเศรษฐกิจไม่ให้หยุดชะงักโดยจังหวัดลำปางมีข้อมูลแรงงานต่างด้าว ดังนี้

ประเภทคนต่างด้าวกลุ่มถูกกฎหมายและคนต่างด้าวชนกลุ่มน้อยและผู้ไม่มีสถานะทางทะเบียน

ลำดับ	ประเภทคนต่างด้าว	คนต่าง ด้าว (ราย)	นายจ้าง (ราย)	หมายเหตุ
๑	คนต่างด้าวเข้าเมืองโดยถูกกฎหมาย (มี Passport และวีซ่า Non - Immigrant Visa)	๔๘๓	๑๑๓	- ส่วนใหญ่สัญชาติอเมริกา จีน ฟิลิปปินส์ อังกฤษ - ส่วนใหญ่อยู่ในพื้นที่ อ.เมืองลำปางอ.แจ้ห่ม อ.งาว - ส่วนใหญ่ทำงานประเภทอาจารย์ สอนภาษา ผู้จัดการ
๒	คนต่างด้าวชนกลุ่มน้อยและผู้ไม่มีสถานะทาง ทะเบียน	๕๘๔	๒๔๖	- ส่วนใหญ่สัญชาติไทยใหญ่ ไทยลื้ออาข่า - ส่วนใหญ่อยู่ในพื้นที่ อ.เมืองลำปางอ.ห้างฉัตร อ.แม่เมาะ - ส่วนใหญ่ทำงานประเภทรับเหมาก่อสร้าง ไร่ใช้ในบ้าน
รวม		๑,๐๖๗	๓๕๙	

(ข้อมูลจากสำนักงานจัดหางานจังหวัดลำปาง ณ เดือนเมษายน ๒๕๖๔)

จังหวัดลำปางเป็นจังหวัดหนึ่งที่มีแรงงานต่างด้าวทำงานอยู่ในพื้นที่โดยเฉพาะอำเภอเมืองลำปาง อำเภอห้างฉัตร อำเภอเกาะคา และอำเภอแม่เมาะ แม้ที่ผ่านมาในพื้นที่ของจังหวัดลำปางจะไม่เกิดปัญหาของการใช้แรงงานต่างด้าวที่รุนแรงดังเช่นในหลาย ๆ จังหวัดที่มีจำนวนแรงงานต่างด้าวในจำนวนที่สูง แต่จังหวัดลำปางก็ยังคงใช้มาตรการควบคุมแรงงานต่างด้าวในพื้นที่อย่างต่อเนื่องเสมอมา

อย่างไรก็ตาม จังหวัดลำปางพิจารณาแล้วเห็นว่าปัญหาด้านแรงงานต่างด้าวและการลักลอบหลบหนีเข้าเมืองยังคงมีความสำคัญในระดับต้น ที่จะต้องมีการวางมาตรการด้านความมั่นคงควบคู่กับมาตรการทางเศรษฐกิจ โดยเฉพาะจังหวัดลำปางซึ่งเป็นจังหวัดเส้นทางผ่านจากชายแดนประเทศเพื่อนบ้านเข้าสู่พื้นที่ตอนในของประเทศ มีเส้นทางคมนาคมจากหลายทิศทาง จึงเป็นพื้นที่หนึ่งที่ต้องเฝ้าระวังการลักลอบหลบหนีเข้าเมืองเข้ามาในพื้นที่ ซึ่งที่ผ่านมาจังหวัดลำปางได้จับกุมผู้ลักลอบหลบหนีเข้าเมืองจากประเทศและจังหวัดชายแดนได้อยู่หลายครั้ง ทำให้ในอนาคตจะต้องใช้มาตรการที่เข้มงวดมากยิ่งขึ้น อาทิ การสกัดกั้นไม่ให้เข้ามาในราชอาณาจักรโดยการบังคับใช้กฎหมายอย่างเคร่งครัด การจัดระเบียบคนต่างด้าวที่เข้ามาในราชอาณาจักรการกวาดล้างขบวนการค้ามนุษย์และการผลักดันส่งกลับเป็นนอกราชอาณาจักร เป็นต้น

๕) ปัญหาด้านทรัพยากรธรรมชาติและสิ่งแวดล้อม

ปัญหาด้านทรัพยากรธรรมชาติและสิ่งแวดล้อมที่สำคัญที่มีแนวโน้มจะทวีความรุนแรงขึ้นในภาพรวมของประเทศ อาทิ ปัญหาการเปลี่ยนแปลงสภาพภูมิอากาศ ปัญหาระบบนิเวศจากธรรมชาติ ปัญหาขยะมูลฝอย ปัญหาความเสื่อมโทรมของทรัพยากรดินและน้ำ ปัญหาด้านพลังงาน ปัญหาด้านการขาดสมดุลของความหลากหลายทางชีวภาพ ปัญหามลพิษและปัญหาไฟป่าและหมอกควัน เป็นต้น

สำหรับจังหวัดลำปาง ประสบกับปัญหาด้านทรัพยากรธรรมชาติและสิ่งแวดล้อมที่สำคัญและเป็นปัญหาในระดับภูมิภาค ได้แก่ ปัญหาไฟป่าและหมอกควัน ซึ่งปรากฏในช่วงฤดูแล้งของทุกปีมักเกิดไฟป่าขึ้นเป็นประจำ โดยเฉพาะอย่างยิ่งในเขตพื้นที่ป่าอนุรักษ์และเขตป่าสงวนแห่งชาติ ทำให้เกิดความเสียหายแก่ทรัพยากรป่าไม้และสัตว์ป่า ทั้งยังเป็นสาเหตุทำให้เกิดปัญหาหมอกควันไฟป่าปกคลุมพื้นที่ โดยมีค่าปริมาณฝุ่นละอองขนาดเล็ก PM ๒.๕ เกินค่ามาตรฐาน ๕๐ ไมโครกรัมต่อลูกบาศก์เมตรและ PM ๑๐ เกินค่ามาตรฐาน ๑๒๐ ไมโครกรัมต่อลูกบาศก์เมตร ในช่วงเดือนกุมภาพันธ์ถึงเดือนเมษายนของทุกปี ซึ่งเป็นอันตรายต่อสุขภาพของประชาชนและส่งผลกระทบต่อเศรษฐกิจ สังคม การคมนาคมและยานพาหนะในการดับไฟป่าเป็นจำนวนมาก สาเหตุของการเกิดไฟป่าที่สำคัญประการหนึ่งเกิดจากการเผากำจัดวัชพืชทางการเกษตร เพื่อเตรียมพื้นที่เพาะปลูกของเกษตรกรที่อยู่ใกล้พื้นที่ป่า โดยไม่มีการควบคุม ทำให้เกิดไฟไหม้ลุกลามเข้าไปในพื้นที่ป่ากลายเป็นไฟป่า

ซึ่งที่ผ่านมาจังหวัดลำปาง ได้ใช้มาตรการหลากหลายเพื่อควบคุมปัญหาไฟป่าและหมอกควันให้เกิดประสิทธิภาพ อาทิ

(ก) การป้องกันและลดการเกิดมลพิษที่ต้นทาง(แหล่งกำเนิด) โดยบูรณาการหน่วยงานรับผิดชอบในการบังคับใช้กฎหมายอย่างเคร่งครัด ได้แก่ การควบคุมและลดมลพิษจากยานพาหนะการควบคุมและลดมลพิษจากการก่อสร้าง การควบคุมและมลพิษจากอุตสาหกรรม การควบคุมและลดมลพิษจากภาคครัวเรือนและการส่งเสริมการมีส่วนร่วมของประชาชน

ข) มาตรการ “๔ พื้นที่ ๕ มาตรการบริหารจัดการ” โดยให้มาตรการเชิงพื้นที่แบ่งเป็น ๕ พื้นที่ ได้แก่ พื้นที่ป่าสงวน/ป่าอนุรักษ์ พื้นที่เกษตรกรรม พื้นที่ชุมชน/เมือง และพื้นที่ริมทาง และมาตรการบริหารจัดการ ๕ มาตรการ ได้แก่ ระบบบัญชาการเหตุการณ์ การสร้างความตระหนักปริมาณเชื้อเพลิง การบังคับใช้กฎหมายและการใช้ทีมพระราชวัง

ดังนั้น จังหวัดลำปางพิจารณาแล้วเห็นว่า ในอนาคตปัญหาด้านทรัพยากรธรรมชาติและสิ่งแวดล้อม เป็นปัญหาที่ต้องได้รับการขับเคลื่อนให้เกิดผลอย่างเป็นรูปธรรมในระดับพื้นที่ ด้วยความร่วมมือของทุกภาคส่วน

๑.๒ แผนงานอุตสาหกรรมและการโยธา

ที่	โครงการ	วัตถุประสงค์	เป้าหมาย (ผลผลิตของ โครงการ)	งบประมาณ					ตัวชี้วัด (KPI)	ผล ที่คาดว่าจะ ได้รับ	หน่วยงาน รับ ผิดชอบหลัก
				๒๕๖๖ (บาท)	๒๕๖๗ (บาท)	๒๕๖๘ (บาท)	๒๕๖๙ (บาท)	๒๕๗๐ (บาท)			
๑	โครงการปรับปรุงถนนคอนกรีตเสริมเหล็ก เป็น ถนนแอสฟัลต์ติกคอนกรีต สายทาง ลป.ถ. ๖๘ - ๐๐๒	เพื่อให้การคมนาคม	ขนาด กว้าง ๔.๐๐ ม	๓๒๐,๐๐๐.๐๐					ร้อยละหรือจำนวน	ประชาชน ผู้ใช้เส้น	อบต. / อบจ./
	ถนนสายบ้านร่องดำ ๓ หมู่ที่ ๑ บ้านร่องดำ	สัญจรไปมา สะดวก	ยาว ๒๑๔ ม.	(อบต. หน่วยงานอื่น)					ครัวเรือนประชาชนที่	ทางได้รับความ	หน่วยงาน
	ตำบลบ้านหวด อำเภอจาง จังหวัดลำปาง	รวดเร็ว	หรือมีพื้นที่ไม่น้อยกว่า						มีการคมนาคม	สะดวก ปลอดภัย	ที่สนับสนุน
			๘๕๖ ตารางเมตร						สะดวกรวดเร็ว	ในชีวิตและทรัพย์สิน	งบประมาณ
									เพิ่มมากขึ้น		
๒	โครงการปรับปรุงถนนคอนกรีตเสริมเหล็ก เป็น ถนนแอสฟัลต์ติกคอนกรีต สายทาง ลป.ถ. ๖๘ - ๐๐๒	เพื่อให้การคมนาคม	ขนาด กว้าง ๔.๐๐ ม	๓๒๐,๐๐๐.๐๐					ร้อยละหรือจำนวน	ประชาชน ผู้ใช้เส้น	อบต. / อบจ./
	ถนนสายบ้านร่องดำ ๔ หมู่ที่ ๑ บ้านร่องดำ	สัญจรไปมา สะดวก	ยาว ๒๑๔ ม.	(อบต. หน่วยงานอื่น)					ครัวเรือนประชาชนที่	ทางได้รับความ	หน่วยงาน
	ตำบลบ้านหวด อำเภอจาง จังหวัดลำปาง	รวดเร็ว	หรือมีพื้นที่ไม่น้อยกว่า						มีการคมนาคม	สะดวก ปลอดภัย	ที่สนับสนุน
			๘๕๖ ตารางเมตร						สะดวกรวดเร็ว	ในชีวิตและทรัพย์สิน	งบประมาณ
									เพิ่มมากขึ้น		
๓	โครงการปรับปรุงถนนคอนกรีตเสริมเหล็ก เป็น ถนนแอสฟัลต์ติกคอนกรีต สายทาง ลป.ถ. ๖๘ - ๐๐๒	เพื่อให้การคมนาคม	ขนาด กว้าง ๔.๐๐ ม	๓๒๐,๐๐๐.๐๐					ร้อยละหรือจำนวน	ประชาชน ผู้ใช้เส้น	อบต. / อบจ./
	ถนนสายบ้านร่องดำ ๕ หมู่ที่ ๑ บ้านร่องดำ	สัญจรไปมา สะดวก	ยาว ๒๑๔ ม.	(อบต. หน่วยงานอื่น)					ครัวเรือนประชาชนที่	ทางได้รับความ	หน่วยงาน
	ตำบลบ้านหวด อำเภอจาง จังหวัดลำปาง	รวดเร็ว	หรือมีพื้นที่ไม่น้อยกว่า						มีการคมนาคม	สะดวก ปลอดภัย	ที่สนับสนุน
			๘๕๖ ตารางเมตร						สะดวกรวดเร็ว	ในชีวิตและทรัพย์สิน	งบประมาณ
									เพิ่มมากขึ้น		
รวม				๓๒๐,๐๐๐.๐๐	๓๒๐,๐๐๐.๐๐	๓๒๐,๐๐๐.๐๐	๐.๐๐	๐.๐๐			

ที่	โครงการ	วัตถุประสงค์	เป้าหมาย (ผลผลิตของ โครงการ)	งบประมาณ					ตัวชี้วัด (KPI)	ผล ที่คาดว่าจะ จะได้รับ	หน่วยงาน รับ ผิดชอบหลัก
				๒๕๖๖ (บาท)	๒๕๖๗ (บาท)	๒๕๖๘ (บาท)	๒๕๖๙ (บาท)	๒๕๗๐ (บาท)			
๔	โครงการปรับปรุงถนนคอนกรีตเสริมเหล็ก เป็น	เพื่อให้การคมนาคม	ขนาด กว้าง ๔.๐๐ ม				๓๒๐,๐๐๐.๐๐		ร้อยละหรือจำนวน	ประชาชน ผู้ใช้เส้น	อบต. / อบจ./
	ถนนแอสฟัลต์ติกคอนกรีต สายทาง ลป.ถ. ๖๘ - ๐๐๒	สัญจรไปมา สะดวก	ยาว ๒๑๔ ม.				(อบต. หน่วยงานอื่น)		ครัวเรือนประชาชนที่	ทางได้รับความ	หน่วยงาน
	ถนนสายบ้านร่องดำ ๖ หมู่ที่ ๑ บ้านร่องดำ	รวดเร็ว	หรือมีพื้นที่ไม่น้อยกว่า						มีการคมนาคม	สะดวก ปลอดภัย	ที่สนับสนุน
	ตำบลบ้านหวด อำเภอจาง จังหวัดลำปาง		๘๕๖ ตารางเมตร						สะดวกรวดเร็ว	ในชีวิตและทรัพย์สิน	งบประมาณ
									เพิ่มมากขึ้น		
๕	โครงการปรับปรุงถนนคอนกรีตเสริมเหล็ก เป็น	เพื่อให้การคมนาคม	ขนาด กว้าง ๔.๐๐ ม				๓๒๐,๐๐๐.๐๐		ร้อยละหรือจำนวน	ประชาชน ผู้ใช้เส้น	อบต. / อบจ./
	ถนนแอสฟัลต์ติกคอนกรีต สายทาง ลป.ถ. ๖๘ - ๐๐๒	สัญจรไปมา สะดวก	ยาว ๒๑๔ ม.				(อบต. หน่วยงานอื่น)		ครัวเรือนประชาชนที่	ทางได้รับความ	หน่วยงาน
	ถนนสายบ้านร่องดำ ๑๑ หมู่ที่ ๑ บ้านร่องดำ	รวดเร็ว	หรือมีพื้นที่ไม่น้อยกว่า						มีการคมนาคม	สะดวก ปลอดภัย	ที่สนับสนุน
	ตำบลบ้านหวด อำเภอจาง จังหวัดลำปาง		๘๕๖ ตารางเมตร						สะดวกรวดเร็ว	ในชีวิตและทรัพย์สิน	งบประมาณ
									เพิ่มมากขึ้น		
๖	โครงการปรับปรุงถนนคอนกรีตเสริมเหล็ก เป็น	เพื่อให้การคมนาคม	ขนาด กว้าง ๔.๐๐ ม				๓๒๐,๐๐๐.๐๐		ร้อยละหรือจำนวน	ประชาชน ผู้ใช้เส้น	อบต. / อบจ./
	ถนนแอสฟัลต์ติกคอนกรีต สายทาง ลป.ถ. ๖๘ - ๐๐๒	สัญจรไปมา สะดวก	ยาว ๒๑๔ ม.				(อบต. หน่วยงานอื่น)		ครัวเรือนประชาชนที่	ทางได้รับความ	หน่วยงาน
	ถนนสายบ้านร่องดำ ๑๒ หมู่ที่ ๑ บ้านร่องดำ	รวดเร็ว	หรือมีพื้นที่ไม่น้อยกว่า						มีการคมนาคม	สะดวก ปลอดภัย	ที่สนับสนุน
	ตำบลบ้านหวด อำเภอจาง จังหวัดลำปาง		๘๕๖ ตารางเมตร						สะดวกรวดเร็ว	ในชีวิตและทรัพย์สิน	งบประมาณ
									เพิ่มมากขึ้น		
รวม				๐.๐๐	๐.๐๐	๐.๐๐	๓๒๐,๐๐๐.๐๐	๖๔๐,๐๐๐.๐๐			

ที่	โครงการ	วัตถุประสงค์	เป้าหมาย (ผลผลิตของ โครงการ)	งบประมาณ					ตัวชี้วัด (KPI)	ผล ที่คาดว่าจะ ได้รับ	หน่วยงาน รับ ผิดชอบหลัก
				๒๕๖๖ (บาท)	๒๕๖๗ (บาท)	๒๕๖๘ (บาท)	๒๕๖๙ (บาท)	๒๕๗๐ (บาท)			
๗	โครงการปรับปรุงถนนคอนกรีตเสริมเหล็ก เป็นถนนแอสฟัลต์ติกคอนกรีต สายทาง ลป.ถ. ๖๘ - ๐๕๙	เพื่อให้การคมนาคมสะดวก	กว้าง ๔.๐๐ เมตร	๓๕๑,๐๐๐.๐๐					ร้อยละหรือจำนวน	ประชาชน ผู้ใช้เส้น	อบต. / อบจ./
	ถนนสายบ้านหวด ๔ หมู่ที่ ๒ บ้านหวด ตำบลบ้านหวด	รวดเร็ว	ยาว ๒๓๔.๐๐ เมตร	(อบต. หน่วยงานอื่น)					ครัวเรือนประชาชนที่	ทางได้รับความ	หน่วยงาน
			หนา ๐.๐๕ เมตร						มีการคมนาคม	สะดวก ปลอดภัย	ที่สนับสนุน
			หรือมีพื้นที่ไม่น้อยกว่า						สะดวกรวดเร็ว	ในชีวิตและทรัพย์สิน	งบประมาณ
			๙๓๖ ตารางเมตร						เพิ่มมากขึ้น		
๘	โครงการปรับปรุงถนนคอนกรีตเสริมเหล็ก เป็นถนนแอสฟัลต์ติกคอนกรีต สายทาง ลป.ถ. ๖๘ - ๐๕๙	เพื่อให้การคมนาคมสะดวก	กว้าง ๔.๐๐ เมตร		๓๕๑,๐๐๐.๐๐				ร้อยละหรือจำนวน	ประชาชน ผู้ใช้เส้น	อบต. / อบจ./
	ถนนสายบ้านหวด ๘ หมู่ที่ ๒ บ้านหวด ตำบลบ้านหวด	รวดเร็ว	ยาว ๒๓๔.๐๐ เมตร	(อบต. หน่วยงานอื่น)					ครัวเรือนประชาชนที่	ทางได้รับความ	หน่วยงาน
			หนา ๐.๐๕ เมตร						มีการคมนาคม	สะดวก ปลอดภัย	ที่สนับสนุน
			หรือมีพื้นที่ไม่น้อยกว่า						สะดวกรวดเร็ว	ในชีวิตและทรัพย์สิน	งบประมาณ
			๙๓๖ ตารางเมตร						เพิ่มมากขึ้น		
๙	โครงการปรับปรุงถนนคอนกรีตเสริมเหล็ก เป็นถนนแอสฟัลต์ติกคอนกรีต สายทาง ลป.ถ. ๖๘ - ๐๕๙	เพื่อให้การคมนาคมสะดวก	กว้าง ๔.๐๐ เมตร			๓๕๑,๐๐๐.๐๐			ร้อยละหรือจำนวน	ประชาชน ผู้ใช้เส้น	อบต. / อบจ./
	ถนนสายบ้านหวด ๑๔ หมู่ที่ ๒ ตำบลบ้านหวด	รวดเร็ว	ยาว ๒๓๔.๐๐ เมตร	(อบต. หน่วยงานอื่น)					ครัวเรือนประชาชนที่	ทางได้รับความ	หน่วยงาน
			หนา ๐.๐๕ เมตร						มีการคมนาคม	สะดวก ปลอดภัย	ที่สนับสนุน
			หรือมีพื้นที่ไม่น้อยกว่า						สะดวกรวดเร็ว	ในชีวิตและทรัพย์สิน	งบประมาณ
			๙๓๖ ตารางเมตร						เพิ่มมากขึ้น		
รวม				๓๕๑,๐๐๐.๐๐	๓๕๑,๐๐๐.๐๐	๓๕๑,๐๐๐.๐๐	๐.๐๐	๐.๐๐			

ที่	โครงการ	วัตถุประสงค์	เป้าหมาย (ผลผลิตของ โครงการ)	งบประมาณ					ตัวชี้วัด (KPI)	ผล ที่คาดว่าจะ ได้รับ	หน่วยงาน รับ ผิดชอบหลัก
				๒๕๖๖ (บาท)	๒๕๖๗ (บาท)	๒๕๖๘ (บาท)	๒๕๖๙ (บาท)	๒๕๗๐ (บาท)			
๑๐	โครงการปรับปรุงถนนคอนกรีตเสริมเหล็ก เป็น ถนนแอสฟัลท์ติกคอนกรีต สายทาง ลป.ถ. ๖๘ - ๐๕๙	เพื่อให้การคมนาคม สัญจรไปมา สะดวก	กว้าง ๔.๐๐ เมตร ยาว ๒๓๔.๐๐ เมตร	๓๕๑,๐๐๐.๐๐ (อบต. หน่วยงานอื่น)			๓๕๑,๐๐๐.๐๐ (อบต. หน่วยงานอื่น)		ร้อยละหรือจำนวน ครัวเรือนประชาชนที่	ประชาชน ผู้ใช้เส้น ทางได้รับความ	อบต. / อบจ./ หน่วยงาน
	ถนนสายบ้านหวด ๑๕ หมู่ที่ ๒ บ้านหวด	รวดเร็ว	หนา ๐.๐๕ เมตร						มีการคมนาคม	สะดวก ปลอดภัย	ที่สนับสนุน
	ตำบลบ้านหวด		หรือมีพื้นที่ไม่น้อยกว่า ๙๓๖ ตารางเมตร						สะดวกรวดเร็ว	ในชีวิตและทรัพย์สิน	งบประมาณ
									เพิ่มมากขึ้น		
๑๑	โครงการปรับปรุงถนนคอนกรีตเสริมเหล็ก เป็น ถนนแอสฟัลท์ติกคอนกรีต สายทาง ลป.ถ. ๖๘ - ๐๕๙	เพื่อให้การคมนาคม สัญจรไปมา สะดวก	กว้าง ๔.๐๐ เมตร ยาว ๒๓๔.๐๐ เมตร					๓๕๑,๐๐๐.๐๐ (อบต. หน่วยงานอื่น)	ร้อยละหรือจำนวน ครัวเรือนประชาชนที่	ประชาชน ผู้ใช้เส้น ทางได้รับความ	อบต. / อบจ./ หน่วยงาน
	ถนนสายบ้านหวด ๑๖ หมู่ที่ ๒ บ้านหวด	รวดเร็ว	หนา ๐.๐๕ เมตร						มีการคมนาคม	สะดวก ปลอดภัย	ที่สนับสนุน
	ตำบลบ้านหวด		หรือมีพื้นที่ไม่น้อยกว่า ๙๓๖ ตารางเมตร						สะดวกรวดเร็ว	ในชีวิตและทรัพย์สิน	งบประมาณ
									เพิ่มมากขึ้น		
๑๒	โครงการปรับปรุงถนนคอนกรีตเสริมเหล็ก เป็น ถนนแอสฟัลท์ติกคอนกรีต สายทาง ลป.ถ. ๖๘ - ๐๕๙	เพื่อให้การคมนาคม สัญจรไปมา สะดวก	กว้าง ๔.๐๐ เมตร ยาว ๒๓๔.๐๐ เมตร					๓๕๑,๐๐๐.๐๐ (อบต. หน่วยงานอื่น)	ร้อยละหรือจำนวน ครัวเรือนประชาชนที่	ประชาชน ผู้ใช้เส้น ทางได้รับความ	อบต. / อบจ./ หน่วยงาน
	ถนนสายบ้านหวด ๑๐ หมู่ที่ ๒ บ้านหวด	รวดเร็ว	หนา ๐.๐๕ เมตร						มีการคมนาคม	สะดวก ปลอดภัย	ที่สนับสนุน
	ตำบลบ้านหวด		หรือมีพื้นที่ไม่น้อยกว่า ๙๓๖ ตารางเมตร						สะดวกรวดเร็ว	ในชีวิตและทรัพย์สิน	งบประมาณ
									เพิ่มมากขึ้น		
รวม				๓๕๑,๐๐๐.๐๐	๐.๐๐	๐.๐๐	๐.๐๐	๓๕๑,๐๐๐.๐๐			

ที่	โครงการ	วัตถุประสงค์	เป้าหมาย	งบประมาณ					ตัวชี้วัด (KPI)	ผล ที่คาดว่าจะ จะได้รับ	หน่วยงาน รับ ผิดชอบหลัก
				๒๕๖๖ (บาท)	๒๕๖๗ (บาท)	๒๕๖๘ (บาท)	๒๕๖๙ (บาท)	๒๕๗๐ (บาท)			
๑๓	โครงการปรับปรุงถนนคอนกรีตเสริมเหล็ก	เพื่อให้การคมนาคม	ขนาด กว้าง ๔.๐๐ ม	๔๓๒,๐๐๐.๐๐					ร้อยละหรือจำนวน	ประชาชน ผู้ใช้เส้น	อบต. / อบจ./
	เป็นถนนแอสฟัลต์ติกคอนกรีต (Over lay)	สัญจรไปมา สะดวก	ยาว ๑๘๐ ม.	(อบต. หน่วยงานอื่น)					ครัวเรือนประชาชนที่	ทางได้รับความ	หน่วยงาน
	สายบ้านสวนสัก ๑	รวดเร็ว	หนา ๐.๑๕ ม.						มีการคมนาคม	สะดวก ปลอดภัย	ที่สนับสนุน
	หมู่ที่ ๓ บ้านห้วยทาก		หรือมีพื้นที่ไม่น้อยกว่า						สะดวกรวดเร็ว		งบประมาณ
			๗๒๐ ตร.ม						เพิ่มมากขึ้น		
๑๔	โครงการปรับปรุงถนนคอนกรีตเสริมเหล็ก	เพื่อให้การคมนาคม	ขนาด กว้าง ๔.๐๐ ม		๔๓๒,๐๐๐.๐๐				ร้อยละหรือจำนวน	ประชาชน ผู้ใช้เส้น	อบต. / อบจ./
	เป็นถนนแอสฟัลต์ติกคอนกรีต (Over lay)	สัญจรไปมา สะดวก	ยาว ๑๘๐ ม.	(อบต. หน่วยงานอื่น)					ครัวเรือนประชาชนที่	ทางได้รับความ	หน่วยงาน
	สายบ้านสวนสัก ๒	รวดเร็ว	หนา ๐.๑๕ ม.						มีการคมนาคม	สะดวก ปลอดภัย	ที่สนับสนุน
	หมู่ที่ ๓ บ้านห้วยทาก		หรือมีพื้นที่ไม่น้อยกว่า						สะดวกรวดเร็ว		งบประมาณ
			๗๒๐ ตร.ม						เพิ่มมากขึ้น		
๑๕	โครงการปรับปรุงถนนคอนกรีตเสริมเหล็ก	เพื่อให้การคมนาคม	ขนาด กว้าง ๔.๐๐ ม			๔๓๒,๐๐๐.๐๐			ร้อยละหรือจำนวน	ประชาชน ผู้ใช้เส้น	อบต. / อบจ./
	เป็นถนนแอสฟัลต์ติกคอนกรีต (Over lay)	สัญจรไปมา สะดวก	ยาว ๑๘๐ ม.		(อบต. หน่วยงานอื่น)				ครัวเรือนประชาชนที่	ทางได้รับความ	หน่วยงาน
	สายบ้านสวนสัก ๓	รวดเร็ว	หนา ๐.๑๕ ม.						มีการคมนาคม	สะดวก ปลอดภัย	ที่สนับสนุน
	หมู่ที่ ๓ บ้านห้วยทาก		หรือมีพื้นที่ไม่น้อยกว่า						สะดวกรวดเร็ว		งบประมาณ
			๗๒๐ ตร.ม						เพิ่มมากขึ้น		
รวม				๔๓๒,๐๐๐.๐๐	๔๓๒,๐๐๐.๐๐	๔๓๒,๐๐๐.๐๐	๐.๐๐	๐.๐๐			

ที่	โครงการ	วัตถุประสงค์	เป้าหมาย (ผลผลิตของ โครงการ)	งบประมาณ					ตัวชี้วัด (KPI)	ผล ที่คาดว่าจะ ได้รับ	หน่วยงาน รับ ผิดชอบหลัก
				๒๕๖๖ (บาท)	๒๕๖๗ (บาท)	๒๕๖๘ (บาท)	๒๕๖๙ (บาท)	๒๕๗๐ (บาท)			
๑๖	โครงการปรับปรุงถนนคอนกรีตเสริมเหล็ก	เพื่อให้การคมนาคม	ขนาด กว้าง ๔.๐๐ ม				๔๓๒,๐๐๐.๐๐		ร้อยละหรือจำนวน	ประชาชน ผู้ใช้เส้น	อบต. / อบจ./
	เป็นถนนแอสฟัลต์ติกคอนกรีต (Over lay)	สัญจรไปมา สะดวก	ยาว ๑๘๐ ม.				(อบต. หน่วยงานอื่น)		ครัวเรือนประชาชนที่	ทางได้รับความ	หน่วยงาน
	สายบ้านห้วยทาก๓	รวดเร็ว	หนา ๐.๑๕ ม.						มีการคมนาคม	สะดวก ปลอดภัย	ที่สนับสนุน
	หมู่ที่ ๓ บ้านห้วยทาก		หรือมีพื้นที่ไม่น้อยกว่า						สะดวกรวดเร็ว		งบประมาณ
			๗๒๐ ตร.ม						เพิ่มมากขึ้น		
๑๗	โครงการปรับปรุงถนนคอนกรีตเสริมเหล็ก	เพื่อให้การคมนาคม	ขนาด กว้าง ๔.๐๐ ม				๔๓๒,๐๐๐.๐๐		ร้อยละหรือจำนวน	ประชาชน ผู้ใช้เส้น	อบต. / อบจ./
	เป็นถนนแอสฟัลต์ติกคอนกรีต (Over lay)	สัญจรไปมา สะดวก	ยาว ๑๘๐ ม.				(อบต. หน่วยงานอื่น)		ครัวเรือนประชาชนที่	ทางได้รับความ	หน่วยงาน
	สายบ้านห้วยทาก ๕	รวดเร็ว	หนา ๐.๑๕ ม.						มีการคมนาคม	สะดวก ปลอดภัย	ที่สนับสนุน
	หมู่ที่ ๓ บ้านห้วยทาก		หรือมีพื้นที่ไม่น้อยกว่า						สะดวกรวดเร็ว		งบประมาณ
			๗๒๐ ตร.ม						เพิ่มมากขึ้น		
๑๘	โครงการปรับปรุงถนนคอนกรีตเสริมเหล็ก	เพื่อให้การคมนาคม	ขนาด กว้าง ๔.๐๐ ม					๔๓๒,๐๐๐.๐๐	ร้อยละหรือจำนวน	ประชาชน ผู้ใช้เส้น	อบต. / อบจ./
	เป็นถนนแอสฟัลต์ติกคอนกรีต (Over lay)	สัญจรไปมา สะดวก	ยาว ๑๘๐ ม.					(อบต. หน่วยงานอื่น)	ครัวเรือนประชาชนที่	ทางได้รับความ	หน่วยงาน
	สายบ้านอาฮา ๒	รวดเร็ว	หนา ๐.๑๕ ม.						มีการคมนาคม	สะดวก ปลอดภัย	ที่สนับสนุน
	หมู่ที่ ๓ บ้านห้วยทาก		หรือมีพื้นที่ไม่น้อยกว่า						สะดวกรวดเร็ว		งบประมาณ
			๗๒๐ ตร.ม						เพิ่มมากขึ้น		
รวม				๐.๐๐	๐.๐๐	๐.๐๐	๘๖๔,๐๐๐.๐๐	๔๓๒,๐๐๐.๐๐			

ที่	โครงการ	วัตถุประสงค์	เป้าหมาย (ผลผลิตของ โครงการ)	งบประมาณ					ตัวชี้วัด (KPI)	ผล ที่คาดว่าจะ ได้รับ	หน่วยงาน รับ ผิดชอบหลัก
				๒๕๖๖ (บาท)	๒๕๖๗ (บาท)	๒๕๖๘ (บาท)	๒๕๖๙ (บาท)	๒๕๗๐ (บาท)			
๑๙	โครงการปรับปรุงถนนคอนกรีตเสริมเหล็ก	เพื่อให้การคมนาคม	ขนาดกว้าง ๔.๐๐ ม.	๓๕๒,๐๐๐.๐๐					ร้อยละหรือจำนวน	ประชาชน ผู้ใช้เส้น	อบต. / อบจ./
	เป็นถนนแอสฟัลท์ติกคอนกรีต (Over Lay)	สัญจรไปมา สะดวก	ยาว ๑๖๐.๐๐ เมตร	(อบต. หน่วยงานอื่น)					ครัวเรือนประชาชนที่	ทางได้รับความ	หน่วยงาน
	ถนนสายปางหละ ๑	รวดเร็ว	หนา ๐.๐๕ เมตร						มีการคมนาคม	สะดวก ปลอดภัย	ที่สนับสนุน
	หมู่ที่ ๔ บ้านปางหละ		พื้นผิวจราจรไม่น้อยกว่า						สะดวกรวดเร็ว		งบประมาณ
			๖๔๐.๐๐ ตร.ม.						เพิ่มมากขึ้น		
๒๐	โครงการปรับปรุงถนนคอนกรีตเสริมเหล็ก	เพื่อให้การคมนาคม	ขนาดกว้าง ๔.๐๐ ม.		๓๕๒,๐๐๐.๐๐				ร้อยละหรือจำนวน	ประชาชน ผู้ใช้เส้น	อบต. / อบจ./
	เป็นถนนแอสฟัลท์ติกคอนกรีต (Over Lay)	สัญจรไปมา สะดวก	ยาว ๑๖๐.๐๐ เมตร	(อบต. หน่วยงานอื่น)					ครัวเรือนประชาชนที่	ทางได้รับความ	หน่วยงาน
	ถนนสายปางหละ ๖	รวดเร็ว	หนา ๐.๐๕ เมตร						มีการคมนาคม	สะดวก ปลอดภัย	ที่สนับสนุน
	หมู่ที่ ๔ บ้านปางหละ		พื้นผิวจราจรไม่น้อยกว่า						สะดวกรวดเร็ว		งบประมาณ
			๖๔๐.๐๐ ตร.ม.						เพิ่มมากขึ้น		
๒๑	โครงการปรับปรุงถนนคอนกรีตเสริมเหล็ก	เพื่อให้การคมนาคม	ขนาดกว้าง ๔.๐๐ ม.			๓๕๒,๐๐๐.๐๐			ร้อยละหรือจำนวน	ประชาชน ผู้ใช้เส้น	อบต. / อบจ./
	เป็นถนนแอสฟัลท์ติกคอนกรีต (Over Lay)	สัญจรไปมา สะดวก	ยาว ๑๖๐.๐๐ เมตร	(อบต. หน่วยงานอื่น)					ครัวเรือนประชาชนที่	ทางได้รับความ	หน่วยงาน
	ถนนสายปางหละ ๗	รวดเร็ว	หนา ๐.๐๕ เมตร						มีการคมนาคม	สะดวก ปลอดภัย	ที่สนับสนุน
	หมู่ที่ ๔ บ้านปางหละ		พื้นผิวจราจรไม่น้อยกว่า						สะดวกรวดเร็ว		งบประมาณ
			๖๔๐.๐๐ ตร.ม.						เพิ่มมากขึ้น		
รวม				๐.๐๐	๓๕๒,๐๐๐.๐๐	๓๕๒,๐๐๐.๐๐	๐.๐๐	๐.๐๐			

ที่	โครงการ	วัตถุประสงค์	เป้าหมาย (ผลผลิตของ โครงการ)	งบประมาณ					ตัวชี้วัด (KPI)	ผล ที่คาดว่าจะ จะได้รับ	หน่วยงาน รับ ผิดชอบหลัก
				๒๕๖๖ (บาท)	๒๕๖๗ (บาท)	๒๕๖๘ (บาท)	๒๕๖๙ (บาท)	๒๕๗๐ (บาท)			
๒๕	โครงการปรับปรุงถนนคอนกรีตเสริมเหล็ก	เพื่อให้การคมนาคม	ขนาดกว้าง ๔.๐๐ ม.	๓๕๒,๐๐๐.๐๐					ร้อยละหรือจำนวน	ประชาชน ผู้ใช้เส้นทาง	อบต. / อบจ./
	เป็นถนนแอสฟัลต์ติกคอนกรีต (Over Lay)	สัญจรไปมา สะดวก	ยาว ๑๖๐.๐๐ เมตร	(อบต. หน่วยงานอื่น)					ครัวเรือนประชาชนที่	ทางได้รับความ	หน่วยงาน
	ถนนสายบ้านแม่พร้าว ๑	รวดเร็ว	หนา ๐.๑๕ เมตร						มีการคมนาคม	สะดวก ปลอดภัย	ที่สนับสนุน
	หมู่ที่ ๕ บ้านแม่พร้าว		พื้นผิวจราจรไม่น้อยกว่า						สะดวกรวดเร็ว		งบประมาณ
			๖๔๐.๐๐ ตร.ม.						เพิ่มมากขึ้น		
๒๖	โครงการปรับปรุงถนนคอนกรีตเสริมเหล็ก	เพื่อให้การคมนาคม	ขนาดกว้าง ๔.๐๐ ม.		๓๕๒,๐๐๐.๐๐				ร้อยละหรือจำนวน	ประชาชน ผู้ใช้เส้นทาง	อบต. / อบจ./
	เป็นถนนแอสฟัลต์ติกคอนกรีต (Over Lay)	สัญจรไปมา สะดวก	ยาว ๑๖๐.๐๐ เมตร	(อบต. หน่วยงานอื่น)					ครัวเรือนประชาชนที่	ทางได้รับความ	หน่วยงาน
	ถนนสายบ้านแม่พร้าว ๒	รวดเร็ว	หนา ๐.๑๕ เมตร						มีการคมนาคม	สะดวก ปลอดภัย	ที่สนับสนุน
	หมู่ที่ ๕ บ้านแม่พร้าว		พื้นผิวจราจรไม่น้อยกว่า						สะดวกรวดเร็ว		งบประมาณ
			๖๔๐.๐๐ ตร.ม.						เพิ่มมากขึ้น		
๒๗	โครงการปรับปรุงถนนคอนกรีตเสริมเหล็ก	เพื่อให้การคมนาคม	ขนาดกว้าง ๔.๐๐ ม.			๓๕๒,๐๐๐.๐๐			ร้อยละหรือจำนวน	ประชาชน ผู้ใช้เส้นทาง	อบต. / อบจ./
	เป็นถนนแอสฟัลต์ติกคอนกรีต (Over Lay)	สัญจรไปมา สะดวก	ยาว ๑๖๐.๐๐ เมตร		(อบต. หน่วยงานอื่น)				ครัวเรือนประชาชนที่	ทางได้รับความ	หน่วยงาน
	ถนนสายบ้านแม่พร้าว ๕	รวดเร็ว	หนา ๐.๑๕ เมตร						มีการคมนาคม	สะดวก ปลอดภัย	ที่สนับสนุน
	หมู่ที่ ๕ บ้านแม่พร้าว		พื้นผิวจราจรไม่น้อยกว่า						สะดวกรวดเร็ว		งบประมาณ
			๖๔๐.๐๐ ตร.ม.						เพิ่มมากขึ้น		
รวม				๐.๐๐	๓๕๒,๐๐๐.๐๐	๓๕๒,๐๐๐.๐๐	๐.๐๐	๐.๐๐			

ที่	โครงการ	วัตถุประสงค์	เป้าหมาย (ผลผลิตของ โครงการ)	งบประมาณ					ตัวชี้วัด (KPI)	ผล ที่คาดว่าจะ ได้รับ	หน่วยงาน รับ ผิดชอบหลัก
				๒๕๖๖ (บาท)	๒๕๖๗ (บาท)	๒๕๖๘ (บาท)	๒๕๖๙ (บาท)	๒๕๗๐ (บาท)			
๒๘	โครงการปรับปรุงถนนคอนกรีตเสริมเหล็ก	เพื่อให้การคมนาคม	ขนาดกว้าง ๔.๐๐ ม.				๓๕๒,๐๐๐.๐๐		ร้อยละหรือจำนวน	ประชาชน ผู้ใช้เส้น	อบต. / อบจ./
	เป็นถนนแอสฟัลท์ติกคอนกรีต (Over Lay)	สัญจรไปมา สะดวก	ยาว ๑๖๐.๐๐ เมตร				(อบต. หน่วยงานอื่น)		ครัวเรือนประชาชนที่	ทางได้รับความ	หน่วยงาน
	ถนนสายบ้านแม่พร้าว ๖	รวดเร็ว	หนา ๐.๐๕ เมตร						มีการคมนาคม	สะดวก ปลอดภัย	ที่สนับสนุน
	หมู่ที่ ๕ บ้านแม่พร้าว		พื้นผิวจราจรไม่น้อยกว่า						สะดวกรวดเร็ว		งบประมาณ
			๖๔๐.๐๐ ตร.ม.						เพิ่มมากขึ้น		
๒๙	โครงการปรับปรุงถนนคอนกรีตเสริมเหล็ก	เพื่อให้การคมนาคม	ขนาดกว้าง ๔.๐๐ ม.				๓๕๒,๐๐๐.๐๐		ร้อยละหรือจำนวน	ประชาชน ผู้ใช้เส้น	อบต. / อบจ./
	เป็นถนนแอสฟัลท์ติกคอนกรีต (Over Lay)	สัญจรไปมา สะดวก	ยาว ๑๖๐.๐๐ เมตร				(อบต. หน่วยงานอื่น)		ครัวเรือนประชาชนที่	ทางได้รับความ	หน่วยงาน
	ถนนบ้านขมุ	รวดเร็ว	หนา ๐.๐๕ เมตร						มีการคมนาคม	สะดวก ปลอดภัย	ที่สนับสนุน
	หมู่ที่ ๕ บ้านแม่พร้าว		พื้นผิวจราจรไม่น้อยกว่า						สะดวกรวดเร็ว		งบประมาณ
			๖๔๐.๐๐ ตร.ม.						เพิ่มมากขึ้น		
๓๐	โครงการปรับปรุงถนนคอนกรีตเสริมเหล็ก	เพื่อให้การคมนาคม	ขนาดกว้าง ๔.๐๐ ม.	๓๕๒,๐๐๐.๐๐					ร้อยละหรือจำนวน	ประชาชน ผู้ใช้เส้น	อบต. / อบจ./
	เป็นถนนแอสฟัลท์ติกคอนกรีต (Over Lay)	สัญจรไปมา สะดวก	ยาว ๑๖๐.๐๐ เมตร	(อบต. หน่วยงานอื่น)					ครัวเรือนประชาชนที่	ทางได้รับความ	หน่วยงาน
	ถนนทางเข้า ลป.๘	รวดเร็ว	หนา ๐.๐๕ เมตร						มีการคมนาคม	สะดวก ปลอดภัย	ที่สนับสนุน
	หมู่ที่ ๕ บ้านแม่พร้าว		พื้นผิวจราจรไม่น้อยกว่า						สะดวกรวดเร็ว		งบประมาณ
			๖๔๐.๐๐ ตร.ม.						เพิ่มมากขึ้น		
รวม				๓๕๒,๐๐๐.๐๐	๐.๐๐	๐.๐๐	๓๕๒,๐๐๐.๐๐	๐.๐๐			

ที่	โครงการ	วัตถุประสงค์	เป้าหมาย (ผลผลิตของ โครงการ)	งบประมาณ					ตัวชี้วัด (KPI)	ผล ที่คาดว่าจะ ได้รับ	หน่วยงาน รับ ผิดชอบหลัก
				๒๕๖๖ (บาท)	๒๕๖๗ (บาท)	๒๕๖๘ (บาท)	๒๕๖๙ (บาท)	๒๕๗๐ (บาท)			
๓๑	โครงการปรับปรุงถนนคอนกรีตเสริมเหล็ก เป็น ถนนแอสฟัลต์ติกคอนกรีต สายทาง ลป.ถ. ๖๘ - ๐๑๔ ถนนสายบ้านใหม่ธานี ๔ หมู่ที่ ๖ บ้านใหม่ธานี ตำบลบ้านหวด	เพื่อให้การคมนาคม สัญจร ไปมา สะดวก รวดเร็ว	ขนาดกว้าง ๓.๐๐ ม. ยาว ๑๖๕ ม. หรือมีพื้นที่ไม่น้อยกว่า ๔๙๕ ตร.ม.	๓๐๐,๐๐๐.๐๐ (อบต. หน่วยงานอื่น)					ร้อยละหรือจำนวน ครัวเรือนประชาชนที่ มีการคมนาคม สะดวกรวดเร็ว เพิ่มมากขึ้น	ประชาชน ผู้ใช้เส้น ทางได้รับความ สะดวก ปลอดภัย ที่สนับสนุน งบประมาณ	อบต. / อบจ./ หน่วยงาน ที่สนับสนุน
๓๒	โครงการปรับปรุงถนนคอนกรีตเสริมเหล็ก เป็น ถนนแอสฟัลต์ติกคอนกรีต สายทาง ลป.ถ. ๖๘ - ๐๑๔ ถนนสายบ้านใหม่ธานี ๖ หมู่ที่ ๖ บ้านใหม่ธานี ตำบลบ้านหวด	เพื่อให้การคมนาคม สัญจร ไปมา สะดวก รวดเร็ว	ขนาดกว้าง ๔.๐๐ ม. ยาว ๒๐๐ ม. หรือมีพื้นที่ไม่น้อยกว่า ๘๐๐ ตร.ม.	๓๐๐,๐๐๐.๐๐ (อบต. หน่วยงานอื่น)					ร้อยละหรือจำนวน ครัวเรือนประชาชนที่ มีการคมนาคม สะดวกรวดเร็ว เพิ่มมากขึ้น	ประชาชน ผู้ใช้เส้น ทางได้รับความ สะดวก ปลอดภัย ที่สนับสนุน งบประมาณ	อบต. / อบจ./ หน่วยงาน ที่สนับสนุน
๓๓	โครงการปรับปรุงถนนคอนกรีตเสริมเหล็ก เป็น ถนนแอสฟัลต์ติกคอนกรีต สายทาง ลป.ถ. ๖๘ - ๐๑๔ ถนนสายบ้านใหม่ธานี ๗ หมู่ที่ ๖ บ้านใหม่ธานี ตำบลบ้านหวด	เพื่อให้การคมนาคม สัญจร ไปมา สะดวก รวดเร็ว	ขนาดกว้าง ๔.๐๐ ม. ยาว ๒๐๐ ม. หรือมีพื้นที่ไม่น้อยกว่า ๘๐๐ ตร.ม.	๓๐๐,๐๐๐.๐๐ (อบต. หน่วยงานอื่น)					ร้อยละหรือจำนวน ครัวเรือนประชาชนที่ มีการคมนาคม สะดวกรวดเร็ว เพิ่มมากขึ้น	ประชาชน ผู้ใช้เส้น ทางได้รับความ สะดวก ปลอดภัย ที่สนับสนุน งบประมาณ	อบต. / อบจ./ หน่วยงาน ที่สนับสนุน
รวม				๓๐๐,๐๐๐.๐๐	๓๐๐,๐๐๐.๐๐	๐.๐๐	๐.๐๐	๐.๐๐			

ที่	โครงการ	วัตถุประสงค์	เป้าหมาย (ผลผลิตของ โครงการ)	งบประมาณ					ตัวชี้วัด (KPI)	ผล ที่คาดว่าจะ ได้รับ	หน่วยงาน รับ ผิดชอบหลัก
				๒๕๖๖ (บาท)	๒๕๖๗ (บาท)	๒๕๖๘ (บาท)	๒๕๖๙ (บาท)	๒๕๗๐ (บาท)			
๓๔	โครงการปรับปรุงถนนคอนกรีตเสริมเหล็ก เป็น ถนนแอสฟัลต์ติกคอนกรีต สายทาง ลป.ถ. ๖๘ - ๐๑๔	เพื่อให้การคมนาคม สัญจร ไปมา	ขนาดกว้าง ๔.๐๐ ม. ยาว ๒๐๐ ม.			๓๐๐,๐๐๐.๐๐ (อบต. หน่วยงานอื่น)			ร้อยละหรือจำนวน ครัวเรือนประชาชนที่	ประชาชน ผู้ใช้เส้น ทางได้รับความ	อบต. / อบจ./ หน่วยงาน
	ถนนสายบ้านใหม่ธานี ๙ หมู่ที่ ๖ บ้านใหม่ธานี	สะดวก รวดเร็ว	หรือมีพื้นที่ไม่น้อยกว่า						มีการคมนาคม	สะดวก ปลอดภัย	ที่สนับสนุน
	ตำบลบ้านหวด		๘๐๐ ตร.ม.						สะดวกรวดเร็ว		งบประมาณ
									เพิ่มมากขึ้น		
๓๕	โครงการปรับปรุงถนนคอนกรีตเสริมเหล็ก เป็น ถนนแอสฟัลต์ติกคอนกรีต สายทาง ลป.ถ. ๖๘ - ๐๑๔	เพื่อให้การคมนาคม สัญจร ไปมา	ขนาดกว้าง ๔.๐๐ ม. ยาว ๒๐๐ ม.			๓๐๐,๐๐๐.๐๐ (อบต. หน่วยงานอื่น)			ร้อยละหรือจำนวน ครัวเรือนประชาชนที่	ประชาชน ผู้ใช้เส้น ทางได้รับความ	อบต. / อบจ./ หน่วยงาน
	ถนนสายบ้านใหม่ธานี ๙ หมู่ที่ ๖ บ้านใหม่ธานี	สะดวก รวดเร็ว	หรือมีพื้นที่ไม่น้อยกว่า						มีการคมนาคม	สะดวก ปลอดภัย	ที่สนับสนุน
	ตำบลบ้านหวด		๘๐๐ ตร.ม.						สะดวกรวดเร็ว		งบประมาณ
									เพิ่มมากขึ้น		
๓๖	โครงการปรับปรุงถนนคอนกรีตเสริมเหล็ก เป็น ถนนแอสฟัลต์ติกคอนกรีต สายทาง ลป.ถ. ๖๘ - ๐๑๔	เพื่อให้การคมนาคม สัญจร ไปมา	ขนาดกว้าง ๔.๐๐ ม. ยาว ๒๐๐ ม.			๓๐๐,๐๐๐.๐๐ (อบต. หน่วยงานอื่น)			ร้อยละหรือจำนวน ครัวเรือนประชาชนที่	ประชาชน ผู้ใช้เส้น ทางได้รับความ	อบต. / อบจ./ หน่วยงาน
	ถนนสายบ้านใหม่ธานี ๙ หมู่ที่ ๖ บ้านใหม่ธานี	สะดวก รวดเร็ว	หรือมีพื้นที่ไม่น้อยกว่า						มีการคมนาคม	สะดวก ปลอดภัย	ที่สนับสนุน
	ตำบลบ้านหวด		๘๐๐ ตร.ม.						สะดวกรวดเร็ว		งบประมาณ
									เพิ่มมากขึ้น		
รวม				๐.๐๐	๐.๐๐	๖๐๐,๐๐๐.๐๐	๐.๐๐	๐.๐๐			

ที่	โครงการ	วัตถุประสงค์	เป้าหมาย (ผลผลิตของโครงการ)	งบประมาณ					ตัวชี้วัด (KPI)	ผล ที่คาดว่าจะ จะได้รับ	หน่วยงาน รับ ผิดชอบหลัก
				๒๕๖๖ (บาท)	๒๕๖๗ (บาท)	๒๕๖๘ (บาท)	๒๕๖๙ (บาท)	๒๕๗๐ (บาท)			
	โครงการเทลาเนอกรประสงค์คอนกรีต	เพื่อให้พื้นที่บริเวณ	ขนาดกว้าง ๑๐.๐๐ ม.			๘๒,๐๐๐.๐๐	๘๒,๐๐๐.๐๐	๘๒,๐๐๐.๐๐	ร้อยละหรือจำนวน	พื้นที่บริเวณมาบปรนสธ	อบต. / อบจ./
	มาบปรนสถานบ้านใหม่ธานี	มาบปรนสถานไม่หลุมเป็นบ่อ	ยาว ๒๐.๕๐ ม.			(อบต. หน่วยงานอื่น)	(อบต. หน่วยงานอื่น)	(อบต. หน่วยงานอื่น)	ครัวเรือนประชาชนที่	สะอาดสวยงาม	หน่วยงาน
	(ใช้ประโยชน์ร่วมกัน หมู่ ๑,๒,๖)	เลอะเทอะด้วยดินโคลน	หนา ๐.๑๐ ม.						มีการคมนาคม		ที่สนับสนุน
	หมู่ที่ ๖ บ้านใหม่ธานี		หรือมีพื้นที่ไม่น้อยกว่า						สะดวกรวดเร็ว		งบประมาณ
	E ๐๕๕๘๒๙๐ N ๒๐๖๕๖๕๐		๒๐๕ ตร.ม.						เพิ่มมากขึ้น		
	โครงการปรับปรุงแมรมาบปรนสถาน	เพื่อใช้เป็นที่มาบปรนกิจ	จำนวน ๑ แห่ง			๑๐๐,๐๐๐.๐๐	๑๐๐,๐๐๐.๐๐	๑๐๐,๐๐๐.๐๐	ร้อยละหรือจำนวน	มีสถานที่ประกอบ	อบต. / อบจ./
	บ้านใหม่ธานี	ผู้วชาญ				(อบต. หน่วยงานอื่น)	(อบต. หน่วยงานอื่น)	(อบต. หน่วยงานอื่น)	ครัวเรือนประชาชนที่	พิธีกรรมเผาศพ	หน่วยงาน
	(ใช้ประโยชน์ร่วมกัน หมู่ ๑,๒,๖)								มีการคมนาคม		ที่สนับสนุน
	หมู่ที่ ๖ บ้านใหม่ธานี								สะดวกรวดเร็ว		งบประมาณ
	โครงการปรับปรุงอาคารเอนกประสงค์ สำนักงาน อบต.	เพื่อพัฒนาอาคารสำนักงาน	ก่อสร้างอาคาร ,เวที			๙๘,๐๐๐.๐๐	๙๘,๐๐๐.๐๐	๙๘,๐๐๐.๐๐	จำนวนเครื่องมือเครื่องใช้	เพื่อเป็นศูนย์รวมการจัดกิจกรรม	อบต. / อบจ./
			, ตาข่าย ห้องพัสดุ ฯลฯ			(อบต. บ้านหวด)	(อบต. บ้านหวด)	(อบต. บ้านหวด)	ในการปฏิบัติงานเพิ่มขึ้น	ศูนย์วัฒนธรรม ฯลฯ	หน่วยงาน
	โครงการปรับปรุงอาคารเอนกประสงค์ตลาดชุมชน	เพื่อส่งเสริมและพัฒนาสินค้า	ก่อสร้างอาคาร ,เวที			๙๘,๐๐๐.๐๐	๙๘,๐๐๐.๐๐	๙๘,๐๐๐.๐๐	จำนวนเครื่องมือเครื่องใช้	เพื่อเป็นศูนย์รวมการจัดกิจกรรม	อบต. / อบจ./
	ตลาดชุมชน	ฯลฯ	, ตาข่าย ห้องพัสดุ ฯลฯ			(อบต. บ้านหวด)	(อบต. บ้านหวด)	(อบต. บ้านหวด)	ในการปฏิบัติงานเพิ่มขึ้น	ศูนย์วัฒนธรรม ฯลฯ	หน่วยงาน
	โครงการปรับปรุงภูมิทัศน์ อบต.บ้านหวด	- เพื่อความสวยงามและเป็นระเบียบบริเวณ อบต.บ้านหวด	- ก่อสร้างรั้ว - ปรับปรุงภูมิทัศน์ - ก่อสร้างโรงจอดรถ - สิ่งอำนวยความสะดวก - สะดวกอื่นๆ			๑๕๐,๐๐๐.๐๐	๑๕๐,๐๐๐.๐๐	๑๕๐,๐๐๐.๐๐	จำนวนเครื่องมือเครื่องใช้	เพื่อความเป็นระเบียบ	ที่สนับสนุน
						(อบต. บ้านหวด)	(อบต. บ้านหวด)	(อบต. บ้านหวด)	ในการปฏิบัติงานเพิ่มขึ้น	ใน อบต.บ้านหวด	งบประมาณ
											อบต. / อบจ./
	รวม			๐.๐๐	๐.๐๐	๔๔๖,๐๐๐.๐๐	๔๔๖,๐๐๐.๐๐	๔๔๖,๐๐๐.๐๐			

ที่	โครงการ	วัตถุประสงค์	เป้าหมาย (ผลผลิตของ โครงการ)	งบประมาณ					ตัวชี้วัด (KPI)	ผล ที่คาดว่าจะ ได้รับ	หน่วยงาน รับ ผิดชอบหลัก
				๒๕๖๖ (บาท)	๒๕๖๗ (บาท)	๒๕๖๘ (บาท)	๒๕๖๙ (บาท)	๒๕๗๐ (บาท)			
	โครงการขยายไหล่ทาง คสล.	เพื่อให้การคมนาคม	ขนาด กว้าง ๐.๕๐ ม			๕๘,๐๐๐.๐๐			ร้อยละหรือจำนวน	ประชาชน ผู้ใช้เส้น	อบต. / อบจ./
	หมู่ที่ ๑ บ้านร่องดำ ตำบลบ้านหวด	สัญจรไปมา สะดวก	ยาว ๑๐๐ ม.			(อบต. หน่วยงานอื่น)			ครัวเรือนประชาชนที่	ทางได้รับความ	หน่วยงาน
	พิกัดเริ่มต้น E ๕๙๙๓๑๒ N ๒๐๖๖๓๘๘	รวดเร็ว	หนา ๐.๐๕ ม.						มีการคมนาคม	สะดวก ปลอดภัย	ที่สนับสนุน
	สิ้นสุด E ๕๙๙๓๔๙ N ๒๐๖๖๓๖๐		หรือมีพื้นที่ไม่น้อยกว่า ๑,๑๐๔ ตร.ม						สะดวกรวดเร็ว	ในชีวิตและทรัพย์สิน	งบประมาณ
									เพิ่มมากขึ้น		
	โครงการปรับปรุงถนนแอสฟัลติกคอนกรีต	เพื่อให้การคมนาคม	ขนาด กว้าง ๔.๐๐ ม				๓๑๕,๐๐๐.๐๐		ร้อยละหรือจำนวน	ประชาชน ผู้ใช้เส้น	อบต. / อบจ./
	ถนนภายในหมู่บ้านถนนบ้านร่องดำ ๑	สัญจรไปมา สะดวก	ยาว ๒๑๐ ม.				(อบต. หน่วยงานอื่น)		ครัวเรือนประชาชนที่	ทางได้รับความ	หน่วยงาน
	(สายเข้าสะพาน) หมู่ที่ ๑ บ้านร่องดำ	รวดเร็ว	หนา ๐.๐๕ ม.						มีการคมนาคม	สะดวก ปลอดภัย	ที่สนับสนุน
	พิกัด เริ่มต้น E ๕๙๙๑๒๒ N ๒๐๖๖๐๒๕		หรือมีพื้นที่ไม่น้อยกว่า						สะดวกรวดเร็ว	ในชีวิตและทรัพย์สิน	งบประมาณ
	สิ้นสุด E ๕๙๙๒๓๔ N ๒๐๖๕๙๓๔		๘๔๐ ตารางเมตร						เพิ่มมากขึ้น		
	โครงการปรับปรุง ถนน คสล.	เพื่อให้การคมนาคม	ขนาด กว้าง ๔.๐๐ ม					๓๖๐,๐๐๐.๐๐	ร้อยละหรือจำนวน	ประชาชน ผู้ใช้เส้น	อบต. / อบจ./
	บนสะพานจากสวนนายสมชาย กิ่งจักร์	สัญจรไปมา สะดวก	ยาว ๑๕๐ ม.					(อบต. หน่วยงานอื่น)	ครัวเรือนประชาชนที่	ทางได้รับความ	หน่วยงาน
	ถึงสวนนายบุญพัฒนา พร้อมวางท่อระบายน้ำ	รวดเร็ว	หนา ๐.๑๕ ม.						มีการคมนาคม	สะดวก ปลอดภัย	ที่สนับสนุน
	หมู่ที่ ๑ บ้านร่องดำ		หรือมีพื้นที่ไม่น้อยกว่า						สะดวกรวดเร็ว	ในชีวิตและทรัพย์สิน	งบประมาณ
	เริ่ม E ๐๕๙๙๒๘๑ N ๒๐๖๕๖๐๓		๖๐๐ ตร.ม						เพิ่มมากขึ้น		
	สิ้นสุด E ๐๕๙๙๓๕๐ N ๒๐๖๕๔๙๘										
	โครงการปรับปรุงถนนคอนกรีตเป็นถนนแอสฟัลท์	เพื่อให้การคมนาคม	ขนาด กว้าง ๔.๐๐ ม	๕๐๐,๐๐๐.๐๐	๕๐๐,๐๐๐.๐๐	๕๐๐,๐๐๐.๐๐	๕๐๐,๐๐๐.๐๐	๕๐๐,๐๐๐.๐๐	ร้อยละหรือจำนวน	ประชาชน ผู้ใช้เส้น	อบต. / อบจ./
	ติกคอนกรีต (Over lay)	สัญจรไปมา สะดวก	ยาว ๓๓๐ ม.	(อบต. หน่วยงานอื่น)	(อบต. หน่วยงานอื่น)	(อบต. หน่วยงานอื่น)	(อบต. หน่วยงานอื่น)	(อบต. หน่วยงานอื่น)	ครัวเรือนประชาชนที่	ทางได้รับความ	หน่วยงาน
	หมู่ที่ ๑ บ้านร่องดำ ตำบลบ้านหวด	รวดเร็ว	หนา ๐.๐๕ ม.						มีการคมนาคม	สะดวก ปลอดภัย	ที่สนับสนุน
	พิกัดเริ่มต้น E ๕๙๘๘๓๗ N ๒๐๖๖๑๙๙		หรือมีพื้นที่ไม่น้อยกว่า						สะดวกรวดเร็ว	ในชีวิตและทรัพย์สิน	งบประมาณ
	สิ้นสุด E ๕๙๘๘๗๓ N ๒๐๖๖๔๒๕		๑,๓๒๐ ตารางเมตร						เพิ่มมากขึ้น		
	รวม			๕๐๐,๐๐๐.๐๐	๕๐๐,๐๐๐.๐๐	๕๐๐,๐๐๐.๐๐	๘๑๕,๐๐๐.๐๐	๘๖๐,๐๐๐.๐๐			

ที่	โครงการ	วัตถุประสงค์	เป้าหมาย (ผลผลิตของ โครงการ)	งบประมาณ					ตัวชี้วัด (KPI)	ผล ที่คาดว่าจะ ได้รับ	หน่วยงาน รับ ผิดชอบหลัก
				๒๕๖๖ (บาท)	๒๕๖๗ (บาท)	๒๕๖๘ (บาท)	๒๕๖๙ (บาท)	๒๕๗๐ (บาท)			
	โครงการปรับปรุงถนนคอนกรีตเสริมเหล็ก เป็น ถนนแอสฟัลท์-	เพื่อให้การคมนาคม	ขนาด กว้าง ๔.๐๐ ม			๓๑๕,๐๐๐.๐๐					
	ดึกคอนกรีต ถนนสายบ้านห้วยทาก ๖ หมู่ที่ ๓	สัญจรไปมา สะดวก	ยาว ๒๑๐ ม.			(อบต. หน่วยงานอื่น)					
	บ้านห้วยทาก ตำบลบ้านหวด	รวดเร็ว	หนา ๐.๐๕ ม.								
	พิกัด เริ่มต้น E ๕๙๕๓๗๔ N ๒๐๕๘๓๘๖		หรือมีพื้นที่ไม่น้อยกว่า								
	สิ้นสุด E ๕๙๕๕๖๙ N ๒๐๕๘๔๖๗		๘๔๐ ตารางเมตร								
	โครงการปรับปรุงถนนคอนกรีตเสริมเหล็ก เป็น ถนนแอสฟัลท์-	เพื่อให้การคมนาคม	ขนาด กว้าง ๔.๐๐ ม				๓๑๕,๐๐๐.๐๐				
	ดึกคอนกรีต ถนนสายบ้านกำพล ไป หัวซิว	สัญจรไปมา สะดวก	ยาว ๒๑๐ ม.				(อบต. หน่วยงานอื่น)				
	หมู่ที่ ๓ บ้านห้วยทาก ตำบลบ้านหวด	รวดเร็ว	หนา ๐.๐๕ ม.								
			หรือมีพื้นที่ไม่น้อยกว่า								
			๘๔๐ ตารางเมตร								
	โครงการปรับปรุงถนนคอนกรีตเสริมเหล็ก เป็น ถนนแอสฟัลท์-	เพื่อให้การคมนาคม	ขนาด กว้าง ๔.๐๐ ม				๓๑๕,๐๐๐.๐๐				
	ดึกคอนกรีต ถนนสายบ้านนายสมบุรณ์ ร่องสาคร	สัญจรไปมา สะดวก	ยาว ๒๑๐ ม.				(อบต. หน่วยงานอื่น)				
	หมู่ที่ ๓ บ้านห้วยทาก ตำบลบ้านหวด	รวดเร็ว	หนา ๐.๐๕ ม.								
			หรือมีพื้นที่ไม่น้อยกว่า								
			๘๔๐ ตารางเมตร								
	โครงการปรับปรุงถนนคอนกรีตเป็นถนนแอสฟัลท์ดึก	เพื่อให้การคมนาคม	ขนาด กว้าง ๔.๐๐ ม	๕๐๐,๐๐๐.๐๐	๕๐๐,๐๐๐.๐๐	๕๐๐,๐๐๐.๐๐	๕๐๐,๐๐๐.๐๐	๕๐๐,๐๐๐.๐๐			
	คอนกรีต (Over lay)	สัญจรไปมา สะดวก	ยาว ๓๓๐ ม.	(อบต. หน่วยงานอื่น)	(อบต. หน่วยงานอื่น)	(อบต. หน่วยงานอื่น)	(อบต. หน่วยงานอื่น)	(อบต. หน่วยงานอื่น)			
	หมู่ที่ ๓ บ้านห้วยทาก ตำบลบ้านหวด	รวดเร็ว	หนา ๐.๐๕ ม.								
	พิกัดเริ่มต้น E ๕๙๕๕๕๙ N ๒๐๕๘๓๖๕		หรือมีพื้นที่ไม่น้อยกว่า								
	สิ้นสุด E ๕๙๕๓๕๕ N ๒๐๕๘๔๐๐		๑,๓๒๐ ตารางเมตร								
	รวม			๕๐๐,๐๐๐.๐๐	๕๐๐,๐๐๐.๐๐	๕๐๐,๐๐๐.๐๐	๑,๑๓๐,๐๐๐.๐๐	๕๐๐,๐๐๐.๐๐			

ที่	โครงการ	วัตถุประสงค์	เป้าหมาย (ผลผลิตของ โครงการ)	งบประมาณ					ตัวชี้วัด (KPI)	ผล ที่คาดว่าจะ ได้รับ	หน่วยงาน รับ ผิดชอบหลัก
				๒๕๖๖ (บาท)	๒๕๖๗ (บาท)	๒๕๖๘ (บาท)	๒๕๖๙ (บาท)	๒๕๗๐ (บาท)			
	โครงการปรับปรุงถนนคอนกรีตเสริมเหล็ก	เพื่อให้การคมนาคม	ขนาด กว้าง ๔.๐๐ ม ยาว ๑๗๐ ม.		๒๕๕,๐๐๐.๐๐						
	เป็นถนนแอสฟัลต์ติกคอนกรีต (Over lay)	สัญจรไปมา สะดวก	หนา ๐.๐๕ ม.หรือมีพื้นที่ไม่น้อยกว่า		(อบต. หน่วยงานอื่น)						
	สายหลังโรงเรียน หมู่ที่ ๔ บ้านปางหละ	รวดเร็ว	๖๘๐ ตารางเมตร								
	เริ่มต้น E ๐๕๕๐๒๗๕ N ๒๐๕๑๕๓๖										
	สิ้นสุด E ๐๕๕๐๓๓๔ N ๒๐๕๑๕๑๕										
	โครงการปรับปรุงถนนคอนกรีตเสริมเหล็ก	เพื่อให้การคมนาคม	ขนาดกว้าง ๔.๐๐ ม.		๒๐๐,๐๐๐.๐๐						
	เป็นถนนแอสฟัลต์ติกคอนกรีต (Over Lay)	สัญจรไปมา สะดวก	ยาว ๑๖๐.๐๐ เมตร		(อบต. หน่วยงานอื่น)						
	ถนนสายปางหละ ๑	รวดเร็ว	หนา ๐.๐๕ เมตร								
	หมู่ที่ ๔ บ้านปางหละ		พื้นผิวจราจรไม่น้อยกว่า								
	จุดเริ่มต้น E ๕๘๙๙๕๕ N ๒๐๕๑๖๑๔										
	จุดสิ้นสุด E ๕๘๙๘๓๓ N ๒๐๕๑๕๙๕										
	โครงการปรับปรุงถนนคอนกรีตเสริมเหล็ก	เพื่อให้การคมนาคม	ขนาด กว้าง ๓.๐๐ ม				๒๑๖,๐๐๐.๐๐				
	เป็นถนนแอสฟัลต์ติกคอนกรีต (Over lay)	สัญจรไปมา สะดวก	ยาว ๑๒๐ ม.				(อบต. หน่วยงานอื่น)				
	สายบ้านนายแมน ไปถึง บ้านนายชานจ้อย	รวดเร็ว	หนา ๐.๑๕ ม.								
	หมู่ที่ ๔ บ้านปางหละ		หรือมีพื้นที่ไม่น้อยกว่า								
	เริ่ม E ๐๕๘๘๓๑๕ N ๒๐๕๕๕๒๐		๓๖๐ ตร.ม								
	สิ้นสุด E ๐๕๘๘๓๖๙ N ๒๐๕๕๖๐๗										
	โครงการปรับปรุงถนนคอนกรีตเสริมเหล็ก	เพื่อให้การคมนาคม	ขนาด กว้าง ๔.๐๐ ม		๒๔๐,๐๐๐.๐๐						
	เป็นถนนแอสฟัลต์ติกคอนกรีต (Over lay)	สัญจรไปมา สะดวก	ยาว ๑๐๐ ม.		(อบต. หน่วยงานอื่น)						
	สายบ้านนายวัชรพงษ์ (ขุนแม่หวาด)	รวดเร็ว	หนา ๐.๑๕ ม.								
	หมู่ที่ ๔ บ้านปางหละ		หรือมีพื้นที่ไม่น้อยกว่า								
	เริ่ม E ๐๕๘๘๓๑๔ N ๒๐๕๕๕๑๖		๔๐๐ ตร.ม								
	สิ้นสุด E ๐๕๘๘๒๕๕ N ๒๐๕๕๔๓๑										
	รวม			๒๔๐,๐๐๐.๐๐	๐.๐๐	๐.๐๐	๒๑๖,๐๐๐.๐๐	๐.๐๐			

ที่	โครงการ	วัตถุประสงค์	เป้าหมาย (ผลผลิตของ โครงการ)	งบประมาณ					ตัวชี้วัด (KPI)	ผล ที่คาดว่าจะ ได้รับ	หน่วยงาน รับ ผิดชอบหลัก
				๒๕๖๖ (บาท)	๒๕๖๗ (บาท)	๒๕๖๘ (บาท)	๒๕๖๙ (บาท)	๒๕๗๐ (บาท)			
	โครงการปรับปรุงถนนคอนกรีตเสริมเหล็ก	เพื่อให้การคมนาคม	ขนาด กว้าง ๔.๐๐ ม			๒๔๐,๐๐๐.๐๐					
	เป็นถนนแอสฟัลต์ติกคอนกรีต (Over lay)	สัญจรไปมา สะดวก	ยาว ๑๐๐ ม.			(อบต. หน่วยงานอื่น)					
	สายขุนแม่หวด (จุดสะพาน๑)	รวดเร็ว	หนา ๐.๑๕ ม.								
	หมู่ที่ ๔ บ้านปางหละ		หรือมีพื้นที่ไม่น้อยกว่า ๔๐๐ ตร.ม								
	โครงการปรับปรุงถนนคอนกรีตเสริมเหล็ก	เพื่อให้การคมนาคม	ขนาด กว้าง ๔.๐๐ ม				๒๔๐,๐๐๐.๐๐				
	เป็นถนนแอสฟัลต์ติกคอนกรีต (Over lay)	สัญจรไปมา สะดวก	ยาว ๑๐๐ ม.				(อบต. หน่วยงานอื่น)				
	ถนนสายปางหละ ๖	รวดเร็ว	หนา ๐.๑๕ ม.								
	หมู่ที่ ๔ บ้านปางหละ		หรือมีพื้นที่ไม่น้อยกว่า ๔๐๐ ตร.ม								
	โครงการปรับปรุงถนนคอนกรีตเป็นถนนแอสฟัลต์ติก	เพื่อให้การคมนาคม	ขนาด กว้าง ๔.๐๐ ม	๕๐๐,๐๐๐.๐๐	๕๐๐,๐๐๐.๐๐	๕๐๐,๐๐๐.๐๐	๕๐๐,๐๐๐.๐๐	๕๐๐,๐๐๐.๐๐			
	คอนกรีต (Over lay)	สัญจรไปมา สะดวก	ยาว ๓๓๐ ม.	(อบต. หน่วยงานอื่น)	(อบต. หน่วยงานอื่น)	(อบต. หน่วยงานอื่น)	(อบต. หน่วยงานอื่น)	(อบต. หน่วยงานอื่น)			
	หมู่ที่ ๔ บ้านปางหละ ตำบลบ้านหวด	รวดเร็ว	หนา ๐.๐๕ ม.								
	พิกัดเริ่มต้น E ๕๙๕๕๙๙ N ๒๐๕๘๓๖๕		หรือมีพื้นที่ไม่น้อยกว่า								
	สิ้นสุด E ๕๙๕๓๕๕ N ๒๐๕๘๔๐๐		๑,๓๒๐ ตารางเมตร								
	โครงการปรับปรุงถนนคอนกรีตเป็นถนนแอสฟัลต์ติก	เพื่อให้การคมนาคม	ขนาด กว้าง ๔.๐๐ ม	๕๐๐,๐๐๐.๐๐	๕๐๐,๐๐๐.๐๐	๕๐๐,๐๐๐.๐๐	๕๐๐,๐๐๐.๐๐	๕๐๐,๐๐๐.๐๐			
	คอนกรีต (Over lay)	สัญจรไปมา สะดวก	ยาว ๓๓๐ ม.	(อบต. หน่วยงานอื่น)	(อบต. หน่วยงานอื่น)	(อบต. หน่วยงานอื่น)	(อบต. หน่วยงานอื่น)	(อบต. หน่วยงานอื่น)			
	หมู่ที่ ๔ บ้านปางหละ (ขุนแม่หวดตำบลบ้านหวด	รวดเร็ว	หนา ๐.๐๕ ม.								
	พิกัดเริ่มต้น E ๕๙๕๕๙๙ N ๒๐๕๘๓๖๕		หรือมีพื้นที่ไม่น้อยกว่า								
	สิ้นสุด E ๕๙๕๓๕๕ N ๒๐๕๘๔๐๐		๑,๓๒๐ ตารางเมตร								
	รวม			๑,๐๐๐,๐๐๐.๐๐	๑,๐๐๐,๐๐๐.๐๐	๑,๐๐๐,๐๐๐.๐๐	๑,๒๔๐,๐๐๐.๐๐	๑,๐๐๐,๐๐๐.๐๐			

ที่	โครงการ	วัตถุประสงค์	เป้าหมาย (ผลผลิตของ โครงการ)	งบประมาณ					ตัวชี้วัด (KPI)	ผล ที่คาดว่าจะ ได้รับ	หน่วยงาน รับ ผิดชอบหลัก
				๒๕๖๖ (บาท)	๒๕๖๗ (บาท)	๒๕๖๘ (บาท)	๒๕๖๙ (บาท)	๒๕๗๐ (บาท)			
	โครงการปรับปรุงถนน คสล. จากห้วยเขียน ถึง สามแยก ศพต.(ลป.๘) หมู่ที่ ๕ บ้านแม่พร้าว	เพื่อให้การคมนาคม สัญจรไปมา สะดวก	ขนาดกว้าง ๔.๐๐ เมตร ยาว ๑๗๐ เมตร หน้า ๐.๐๕ เมตร หรือมีพื้นที่ไม่น้อยกว่า ๖๘๐ ตารางเมตร	๓๘๗,๖๐๐.๐๐ (อบต. หน่วยงานอื่น)							
	พิกัด เริ่มต้น E ๕๘๙๓๐๕ N ๒๐๕๘๕๕๑ สิ้นสุด E ๕๘๙๑๒๗ N ๒๐๕๘๕๖๙	รวดเร็ว									
	โครงการปรับปรุงถนนคอนกรีตเสริมเหล็ก เป็นถนนแอสฟัลต์ติกคอนกรีต (Over lay) จากบ้านนายศรธรรม ไปถึงบ้าน นายเพิ่มพรณ (ลป.๘) หมู่ที่ ๕ บ้านแม่พร้าว	เพื่อให้การคมนาคม สัญจรไปมา สะดวก	ขนาด กว้าง ๔.๐๐ ม ยาว ๘๐ ม. หน้า ๐.๑๕ ม. หรือมีพื้นที่ไม่น้อยกว่า ๓๒๐ ตร.ม	๑๙๒,๐๐๐.๐๐ (อบต. หน่วยงานอื่น)							
	เริ่ม E ๐๕๘๘๘๓๔ N ๒๐๕๘๕๕๔ สิ้นสุด E ๐๕๘๘๗๙๔ N ๒๐๕๘๔๘๓	รวดเร็ว									
	โครงการปรับปรุงถนนคอนกรีตเสริมเหล็ก เป็นถนนแอสฟัลต์ติกคอนกรีต (Over lay) จากถนนหลวงไปถึง ป่าช้าบ้านขมุ หมู่ที่ ๕ บ้านแม่พร้าว	เพื่อให้การคมนาคม สัญจรไปมา สะดวก	ขนาด กว้าง ๓.๐๐ ม ยาว ๑๒๐ ม. หน้า ๐.๑๕ ม. หรือมีพื้นที่ไม่น้อยกว่า ๓๖๐ ตร.ม				๒๑๖,๐๐๐.๐๐ (อบต. หน่วยงานอื่น)				
	เริ่ม E ๐๕๙๓๗๐๓ N ๒๐๕๔๔๙๐ สิ้นสุด E ๐๕๙๓๗๒๕ N ๒๐๕๔๓๗๙	รวดเร็ว									
	โครงการปรับปรุงถนนคอนกรีตเป็นถนนแอสฟัลต์ติก คอนกรีต (Over lay) หมู่ที่ ๕ บ้านแม่พร้าว	เพื่อให้การคมนาคม สัญจรไปมา สะดวก	ขนาด กว้าง ๔.๐๐ ม ยาว ๓๓๐ ม. หน้า ๐.๐๕ ม. หรือมีพื้นที่ไม่น้อยกว่า ๑,๓๒๐ ตารางเมตร	๕๐๐,๐๐๐.๐๐ (อบต. หน่วยงานอื่น)	๕๐๐,๐๐๐.๐๐ (อบต. หน่วยงานอื่น)	๕๐๐,๐๐๐.๐๐ (อบต. หน่วยงานอื่น)	๕๐๐,๐๐๐.๐๐ (อบต. หน่วยงานอื่น)	๕๐๐,๐๐๐.๐๐ (อบต. หน่วยงานอื่น)			
	รวม			๖๙๒,๐๐๐.๐๐	๕๐๐,๐๐๐.๐๐	๕๐๐,๐๐๐.๐๐	๗๑๖,๐๐๐.๐๐	๕๐๐,๐๐๐.๐๐			

ที่	โครงการ	วัตถุประสงค์	เป้าหมาย (ผลผลิตของ โครงการ)	งบประมาณ					ตัวชี้วัด (KPI)	ผล ที่คาดว่าจะ จะได้รับ	หน่วยงาน รับ ผิดชอบหลัก
				๒๕๖๖ (บาท)	๒๕๖๗ (บาท)	๒๕๖๘ (บาท)	๒๕๖๙ (บาท)	๒๕๗๐ (บาท)			
	โครงการปรับปรุงถนนดินเดิม	เพื่อให้การคมนาคม	ขนาดกว้าง ๔.๐๐ ม.				๘๐,๔๐๐.๐๐		ร้อยละหรือจำนวน	ต้นทุนทางการเกษตร	อบต. / อบจ./
	โดยการถมดินลูกรัง / ทราซซีเปิด	เข้าสู่พื้นที่การเกษตร	ยาว ๓๐๐ ม.				(อบต. หน่วยงานอื่น)		ครัวเรือนประชาชนที่	ลดลง ประชาชนมีราย	หน่วยงาน
	บ้านนายตุ้ม ภูหัด ไปถึง บ้านนายวิรัตน์	มีความสะดวก	หนาเฉลี่ย ๐.๒๐ ม.						มีการคมนาคม	ได้เพิ่มขึ้น	ที่สนับสนุน
	จันทร์โน	รวดเร็วและปลอดภัย	หรือมีพื้นที่ไม่น้อยกว่า						สะดวกรวดเร็ว		งบประมาณ
	บ้านร่องดำ หมู่ที่ ๑		๑,๒๐๐ ตร.ม.						เพิ่มมากขึ้น		
	โครงการปรับปรุงถนนดินเดิม	เพื่อให้การคมนาคม	ขนาดกว้าง ๔.๐๐ ม.				๘๕,๗๖๐.๐๐		ร้อยละหรือจำนวน	ต้นทุนทางการเกษตร	อบต. / อบจ./
	โดยการถมดินลูกรัง / ทราซซีเปิด	เข้าสู่พื้นที่การเกษตร	ยาว ๓๒๐ ม.				(อบต. หน่วยงานอื่น)		ครัวเรือนประชาชนที่	ลดลง ประชาชนมีราย	หน่วยงาน
	จากบ้านนายแสวง บุญเย็น ไปถึง	มีความสะดวก	หนาเฉลี่ย ๐.๒๐ ม.						มีการคมนาคม	ได้เพิ่มขึ้น	ที่สนับสนุน
	แม่น้ำแม่หวด	รวดเร็วและปลอดภัย	หรือมีพื้นที่ไม่น้อยกว่า						สะดวกรวดเร็ว		งบประมาณ
	บ้านร่องดำ หมู่ที่ ๑		๑,๒๘๐ ตร.ม.						เพิ่มมากขึ้น		
	โครงการปรับปรุงถนนดินเดิม	เพื่อให้การคมนาคม	ขนาดกว้าง ๔.๐๐ ม.					๑๐๗,๒๐๐.๐๐	ร้อยละหรือจำนวน	ต้นทุนทางการเกษตร	อบต. / อบจ./
	โดยการถมดินลูกรัง / ทราซซีเปิด	เข้าสู่พื้นที่การเกษตร	ยาว ๔๐๐ ม.					(อบต. หน่วยงานอื่น)	ครัวเรือนประชาชนที่	ลดลง ประชาชนมีราย	หน่วยงาน
	สายสบห้วยกอม ไปถึง สวนนายบุญเป็ง	มีความสะดวก	หนาเฉลี่ย ๐.๒๐ ม.						มีการคมนาคม	ได้เพิ่มขึ้น	ที่สนับสนุน
	บ้านร่องดำ หมู่ที่ ๑	รวดเร็วและปลอดภัย	หรือมีพื้นที่ไม่น้อยกว่า						สะดวกรวดเร็ว		งบประมาณ
			๑,๖๐๐ ตร.ม.						เพิ่มมากขึ้น		
	รวม			๐.๐๐	๐.๐๐	๐.๐๐	๑๖๖,๑๖๐.๐๐	๑๐๗,๒๐๐.๐๐			

ที่	โครงการ	วัตถุประสงค์	เป้าหมาย (ผลผลิตของ โครงการ)	งบประมาณ					ตัวชี้วัด (KPI)	ผล ที่คาดว่าจะ จะได้รับ	หน่วยงาน รับ ผิดชอบหลัก
				๒๕๖๖ (บาท)	๒๕๖๗ (บาท)	๒๕๖๘ (บาท)	๒๕๖๙ (บาท)	๒๕๗๐ (บาท)			
	โครงการปรับปรุงถนนดินเดิม	เพื่อให้การคมนาคม	ขนาดกว้าง ๔.๐๐ ม.			๘๐,๔๐๐.๐๐			ร้อยละหรือจำนวน	ต้นทุนทางการเกษตร	อบต. / อบจ./
	โดยการถมดินลูกรัง / ทราล์ซีเปิด	เข้าสู่พื้นที่การเกษตร	ยาว ๓๐๐ ม.			(อบต. หน่วยงานอื่น)			ครัวเรือนประชาชนที่	ลดลง ประชาชนมีราย	หน่วยงาน
	สวนนายประทีป เข้าร่องป่าบาง	มีความสะดวก	หนาเฉลี่ย ๐.๒๐ ม.						มีการคมนาคม	ได้เพิ่มขึ้น	ที่สนับสนุน
	บ้านร่องดำ หมู่ที่ ๑	รวดเร็วและปลอดภัย	หรือมีพื้นที่ไม่น้อยกว่า						สะดวกรวดเร็ว		งบประมาณ
			๑,๒๐๐ ตร.ม.						เพิ่มมากขึ้น		
	โครงการปรับปรุงถนนดินเดิม	เพื่อให้การคมนาคม	ขนาดกว้าง ๔.๐๐ ม.					๘๐,๔๐๐.๐๐	ร้อยละหรือจำนวน	ต้นทุนทางการเกษตร	อบต. / อบจ./
	โดยการถมดินลูกรัง / ทราล์ซีเปิด	เข้าสู่พื้นที่การเกษตร	ยาว ๓๐๐ ม.					(อบต. หน่วยงานอื่น)	ครัวเรือนประชาชนที่	ลดลง ประชาชนมีราย	หน่วยงาน
	สวนนายณรงค์ ไปสวน นายสุหน	มีความสะดวก	หนาเฉลี่ย ๐.๒๐ ม.						มีการคมนาคม	ได้เพิ่มขึ้น	ที่สนับสนุน
	บ้านร่องดำ หมู่ที่ ๑	รวดเร็วและปลอดภัย	หรือมีพื้นที่ไม่น้อยกว่า						สะดวกรวดเร็ว		งบประมาณ
			๑,๒๐๐ ตร.ม.						เพิ่มมากขึ้น		
	โครงการปรับปรุงถนนดินเดิม	เพื่อให้การคมนาคม	ขนาดกว้าง ๔.๐๐ ม.					๙๗,๘๒๐.๐๐	ร้อยละหรือจำนวน	ต้นทุนทางการเกษตร	อบต. / อบจ./
	โดยการถมดินลูกรัง / ทราล์ซีเปิด	เข้าสู่พื้นที่การเกษตร	ยาว ๓๖๕ ม.					(อบต. หน่วยงานอื่น)	ครัวเรือนประชาชนที่	ลดลง ประชาชนมีราย	หน่วยงาน
	ถนนสายห้วยดง ถึง ห้วยแห้ง	มีความสะดวก	หนาเฉลี่ย ๐.๒๐ ม.						มีการคมนาคม	ได้เพิ่มขึ้น	ที่สนับสนุน
	บ้านหวด หมู่ที่ ๒	รวดเร็วและปลอดภัย	หรือมีพื้นที่ไม่น้อยกว่า						สะดวกรวดเร็ว		งบประมาณ
			๑,๔๒๐ ตร.ม.						เพิ่มมากขึ้น		
	รวม			๐.๐๐	๐.๐๐	๘๐,๔๐๐.๐๐		๐.๐๐	๑๗๘,๒๒๐.๐๐		

ที่	โครงการ	วัตถุประสงค์	เป้าหมาย (ผลผลิตของ โครงการ)	งบประมาณ					ตัวชี้วัด (KPI)	ผล ที่คาดว่าจะ ได้รับ	หน่วยงาน รับ ผิดชอบหลัก
				๒๕๖๖ (บาท)	๒๕๖๗ (บาท)	๒๕๖๘ (บาท)	๒๕๖๙ (บาท)	๒๕๗๐ (บาท)			
	โครงการปรับปรุงถนนดินเดิม	เพื่อให้การคมนาคม	ขนาดกว้าง ๔.๐๐ ม.				๘๐,๔๐๐.๐๐		ร้อยละหรือจำนวน	ต้นทุนทางการเกษตร	อบต. / อบจ./
	โดยการถมดินลูกรัง / ทราดยี่เป็ด	เข้าสู่พื้นที่การเกษตร	ยาว ๓๐๐ ม.				(อบต. หน่วยงานอื่น)		ครัวเรือนประชาชนที่	ลดลง ประชาชนมีราย	หน่วยงาน
	ถนนสายหลังป่าช้าบ้านหวด ถึง ห้วยปงตอง	มีความสะดวก	หนาเฉลี่ย ๐.๒๐ ม.						มีการคมนาคม	ได้เพิ่มขึ้น	ที่สนับสนุน
	บ้านหวด หมู่ที่ ๒	รวดเร็วและปลอดภัย	หรือมีพื้นที่ไม่น้อยกว่า						สะดวกรวดเร็ว		งบประมาณ
			๑,๒๐๐ ตร.ม.						เพิ่มมากขึ้น		
	โครงการปรับปรุงถนนดินเดิม	เพื่อให้การคมนาคม	ขนาดกว้าง ๔.๐๐ ม.			๘๕,๗๖๐.๐๐			ร้อยละหรือจำนวน	ต้นทุนทางการเกษตร	อบต. / อบจ./
	โดยการถมดินลูกรัง / ทราดยี่เป็ด	เข้าสู่พื้นที่การเกษตร	ยาว ๓๒๐ ม.			(อบต. หน่วยงานอื่น)			ครัวเรือนประชาชนที่	ลดลง ประชาชนมีราย	หน่วยงาน
	สายห้วยปู่ทิว ถึง ห้วยเหี้ย	มีความสะดวก	หนาเฉลี่ย ๐.๒๐ ม.						มีการคมนาคม	ได้เพิ่มขึ้น	ที่สนับสนุน
	บ้านหวด หมู่ที่ ๒	รวดเร็วและปลอดภัย	หรือมีพื้นที่ไม่น้อยกว่า						สะดวกรวดเร็ว		งบประมาณ
			๑,๒๘๐ ตร.ม.						เพิ่มมากขึ้น		
	โครงการปรับปรุงถนนดินเดิม	เพื่อให้การคมนาคม	ขนาดกว้าง ๔.๐๐ ม.					๘๕,๗๖๐.๐๐	ร้อยละหรือจำนวน	ต้นทุนทางการเกษตร	อบต. / อบจ./
	โดยการถมดินลูกรัง / ทราดยี่เป็ด	เข้าสู่พื้นที่การเกษตร	ยาว ๓๒๐ ม.					(อบต. หน่วยงานอื่น)	ครัวเรือนประชาชนที่	ลดลง ประชาชนมีราย	หน่วยงาน
	ข้างสวนนางคำปับ อินคา ถึงนา	มีความสะดวก	หนาเฉลี่ย ๐.๒๐ ม.						มีการคมนาคม	ได้เพิ่มขึ้น	ที่สนับสนุน
	นายเสาร์คำ	รวดเร็วและปลอดภัย	หรือมีพื้นที่ไม่น้อยกว่า						สะดวกรวดเร็ว		งบประมาณ
	บ้านหวด หมู่ที่ ๒		๑,๒๘๐ ตร.ม.						เพิ่มมากขึ้น		
	โครงการปรับปรุงถนนดินเดิม	เพื่อให้การคมนาคม	ขนาดกว้าง ๔.๐๐ ม.			๘๕,๗๖๐.๐๐			ร้อยละหรือจำนวน	ต้นทุนทางการเกษตร	อบต. / อบจ./
	โดยการถมดินลูกรัง / ทราดยี่เป็ด	เข้าสู่พื้นที่การเกษตร	ยาว ๓๒๐ ม.			(อบต. หน่วยงานอื่น)			ครัวเรือนประชาชนที่	ลดลง ประชาชนมีราย	หน่วยงาน
	ถนนสายบ้านอาข้า ไป สี่แยกห้วยเหลือง	มีความสะดวก	หนาเฉลี่ย ๐.๒๐ ม.						มีการคมนาคม	ได้เพิ่มขึ้น	ที่สนับสนุน
	บ้านห้วยทาก หมู่ที่ ๓	รวดเร็วและปลอดภัย	หรือมีพื้นที่ไม่น้อยกว่า						สะดวกรวดเร็ว		งบประมาณ
			๑,๒๘๐ ตร.ม.						เพิ่มมากขึ้น		
	รวม			๐.๐๐	๐.๐๐	๑๗๑,๕๒๐.๐๐	๘๐,๔๐๐.๐๐	๘๕,๗๖๐.๐๐			

ที่	โครงการ	วัตถุประสงค์	เป้าหมาย (ผลผลิตของ โครงการ)	งบประมาณ					ตัวชี้วัด (KPI)	ผล ที่คาดว่าจะ ได้รับ	หน่วยงาน รับ ผิดชอบหลัก
				๒๕๖๖ (บาท)	๒๕๖๗ (บาท)	๒๕๖๘ (บาท)	๒๕๖๙ (บาท)	๒๕๗๐ (บาท)			
	โครงการปรับปรุงถนนดินเดิม	เพื่อให้การคมนาคม	ขนาดกว้าง ๔.๐๐ ม.				๑๐๗,๒๐๐.๐๐		ร้อยละหรือจำนวน	ต้นทุนทางการเกษตร	อบต. / อบจ./
	โดยการถมดินลูกรัง / ทราโยซีเปิด	เข้าสู่พื้นที่การเกษตร	ยาว ๔๐๐ ม.				(อบต. หน่วยงานอื่น)		ครัวเรือนประชาชนที่	ลดลง ประชาชนมีราย	หน่วยงาน
	สายห้วยหม่น่า	มีความสะดวก	หนาเฉลี่ย ๐.๒๐ ม.						มีการคมนาคม	ได้เพิ่มขึ้น	ที่สนับสนุน
	บ้านห้วยทาก หมู่ที่ ๓	รวดเร็วและปลอดภัย	หรือมีพื้นที่ไม่น้อยกว่า						สะดวกรวดเร็ว		งบประมาณ
			๑,๖๐๐ ตร.ม.						เพิ่มมากขึ้น		
	โครงการปรับปรุงถนนดินเดิม	เพื่อให้การคมนาคม	ขนาดกว้าง ๔.๐๐ ม.			๑๐๗,๒๐๐.๐๐			ร้อยละหรือจำนวน	ต้นทุนทางการเกษตร	อบต. / อบจ./
	โดยการถมดินลูกรัง / ทราโยซีเปิด	เข้าสู่พื้นที่การเกษตร	ยาว ๔๐๐ ม.			(อบต. หน่วยงานอื่น)			ครัวเรือนประชาชนที่	ลดลง ประชาชนมีราย	หน่วยงาน
	สายสันกลาง	มีความสะดวก	หนาเฉลี่ย ๐.๒๐ ม.						มีการคมนาคม	ได้เพิ่มขึ้น	ที่สนับสนุน
	บ้านห้วยทาก หมู่ที่ ๓	รวดเร็วและปลอดภัย	หรือมีพื้นที่ไม่น้อยกว่า						สะดวกรวดเร็ว		งบประมาณ
			๑,๖๐๐ ตร.ม.						เพิ่มมากขึ้น		
	โครงการปรับปรุงถนนดินเดิม	เพื่อให้การคมนาคม	ขนาดกว้าง ๔.๐๐ ม.			๑๐๗,๒๐๐.๐๐			ร้อยละหรือจำนวน	ต้นทุนทางการเกษตร	อบต. / อบจ./
	โดยการถมดินลูกรัง / ทราโยซีเปิด	เข้าสู่พื้นที่การเกษตร	ยาว ๔๐๐ ม.			(อบต. หน่วยงานอื่น)			ครัวเรือนประชาชนที่	ลดลง ประชาชนมีราย	หน่วยงาน
	สายบ้านมั่ง ไป สายห้วยทาก	มีความสะดวก	หนาเฉลี่ย ๐.๒๐ ม.						มีการคมนาคม	ได้เพิ่มขึ้น	ที่สนับสนุน
	บ้านห้วยทาก หมู่ที่ ๓	รวดเร็วและปลอดภัย	หรือมีพื้นที่ไม่น้อยกว่า						สะดวกรวดเร็ว		งบประมาณ
			๑,๖๐๐ ตร.ม.						เพิ่มมากขึ้น		
	โครงการปรับปรุงถนนดินเดิม	เพื่อให้การคมนาคม	ขนาดกว้าง ๔.๐๐ ม.					๘๕,๗๖๐.๐๐	ร้อยละหรือจำนวน	ต้นทุนทางการเกษตร	อบต. / อบจ./
	โดยการถมดินลูกรัง / ทราโยซีเปิด	เข้าสู่พื้นที่การเกษตร	ยาว ๓๒๐ ม.					(อบต. หน่วยงานอื่น)	ครัวเรือนประชาชนที่	ลดลง ประชาชนมีราย	หน่วยงาน
	ถนนแยกบ้านอาซ่า ไป ป่าช้าอาซ่า	มีความสะดวก	หนาเฉลี่ย ๐.๒๐ ม.						มีการคมนาคม	ได้เพิ่มขึ้น	ที่สนับสนุน
	บ้านห้วยทาก หมู่ที่ ๓	รวดเร็วและปลอดภัย	หรือมีพื้นที่ไม่น้อยกว่า						สะดวกรวดเร็ว		งบประมาณ
			๑,๒๘๐ ตร.ม.						เพิ่มมากขึ้น		
	รวม			๐.๐๐	๐.๐๐	๒๑๔,๔๐๐.๐๐	๑๐๗,๒๐๐.๐๐	๘๕,๗๖๐.๐๐			

ที่	โครงการ	วัตถุประสงค์	เป้าหมาย (ผลผลิตของโครงการ)	งบประมาณ					ตัวชี้วัด (KPI)	ผล ที่คาดว่าจะ จะได้รับ	หน่วยงาน รับ ผิดชอบหลัก
				๒๕๖๖ (บาท)	๒๕๖๗ (บาท)	๒๕๖๘ (บาท)	๒๕๖๙ (บาท)	๒๕๗๐ (บาท)			
	โครงการปรับปรุงถนนดินเดิม	เพื่อให้การคมนาคม	ขนาดกว้าง ๔.๐๐ ม.				๑๐๗,๒๐๐.๐๐		ร้อยละหรือจำนวน	ต้นทุนทางการเกษตร	อบต. / อบจ./
	โดยการถมดินลูกรัง / ทราโยซีเปิด	เข้าสู่พื้นที่การเกษตร	ยาว ๔๐๐ ม.				(อบต. หน่วยงานอื่น)		ครัวเรือนประชาชนที่	ลดลง ประชาชนมีราย	หน่วยงาน
	สายจำบอน	มีความสะดวก	หนาเฉลี่ย ๐.๒๐ ม.						มีการคมนาคม	ได้เพิ่มขึ้น	ที่สนับสนุน
	บ้านปางหละ หมู่ที่ ๔	รวดเร็วและปลอดภัย	หรือมีพื้นที่ไม่น้อยกว่า						สะดวกรวดเร็ว		งบประมาณ
			๑,๖๐๐ ตร.ม.						เพิ่มมากขึ้น		
	โครงการปรับปรุงถนนดินเดิม	เพื่อให้การคมนาคม	ขนาดกว้าง ๔.๐๐ ม.				๑๐๗,๒๐๐.๐๐		ร้อยละหรือจำนวน	ต้นทุนทางการเกษตร	อบต. / อบจ./
	โดยการถมดินลูกรัง / ทราโยซีเปิด	เข้าสู่พื้นที่การเกษตร	ยาว ๔๐๐ ม.				(อบต. หน่วยงานอื่น)		ครัวเรือนประชาชนที่	ลดลง ประชาชนมีราย	หน่วยงาน
	สายหลังโรงเรียน	มีความสะดวก	หนาเฉลี่ย ๐.๒๐ ม.						มีการคมนาคม	ได้เพิ่มขึ้น	ที่สนับสนุน
	บ้านปางหละ หมู่ที่ ๔	รวดเร็วและปลอดภัย	หรือมีพื้นที่ไม่น้อยกว่า						สะดวกรวดเร็ว		งบประมาณ
			๑,๖๐๐ ตร.ม.						เพิ่มมากขึ้น		
	โครงการปรับปรุงถนนดินเดิม	เพื่อให้การคมนาคม	ขนาดกว้าง ๔.๐๐ ม.			๘๕,๗๖๐.๐๐			ร้อยละหรือจำนวน	ต้นทุนทางการเกษตร	อบต. / อบจ./
	โดยการถมดินลูกรัง / ทราโยซีเปิด	เข้าสู่พื้นที่การเกษตร	ยาว ๓๒๐ ม.			(อบต. หน่วยงานอื่น)			ครัวเรือนประชาชนที่	ลดลง ประชาชนมีราย	หน่วยงาน
	สายขุนแม่หวด	มีความสะดวก	หนาเฉลี่ย ๐.๒๐ ม.						มีการคมนาคม	ได้เพิ่มขึ้น	ที่สนับสนุน
	บ้านปางหละ หมู่ที่ ๔	รวดเร็วและปลอดภัย	หรือมีพื้นที่ไม่น้อยกว่า						สะดวกรวดเร็ว		งบประมาณ
			๑,๒๘๐ ตร.ม.						เพิ่มมากขึ้น		
	โครงการปรับปรุงถนนดินเดิม	เพื่อให้การคมนาคม	ขนาดกว้าง ๔.๐๐ ม.			๘๕,๗๖๐.๐๐			ร้อยละหรือจำนวน	ต้นทุนทางการเกษตร	อบต. / อบจ./
	โดยการถมดินลูกรัง / ทราโยซีเปิด	เข้าสู่พื้นที่การเกษตร	ยาว ๓๒๐ ม.			(อบต. หน่วยงานอื่น)			ครัวเรือนประชาชนที่	ลดลง ประชาชนมีราย	หน่วยงาน
	สายแม่หละใต้	มีความสะดวก	หนาเฉลี่ย ๐.๒๐ ม.						มีการคมนาคม	ได้เพิ่มขึ้น	ที่สนับสนุน
	บ้านปางหละ หมู่ที่ ๔	รวดเร็วและปลอดภัย	หรือมีพื้นที่ไม่น้อยกว่า						สะดวกรวดเร็ว		งบประมาณ
			๑,๒๘๐ ตร.ม.						เพิ่มมากขึ้น		
	รวม			๐.๐๐	๐.๐๐	๑๗๑,๕๒๐.๐๐	๒๑๔,๔๐๐.๐๐	๐.๐๐			

ที่	โครงการ	วัตถุประสงค์	เป้าหมาย (ผลผลิตของ โครงการ)	งบประมาณ					ตัวชี้วัด (KPI)	ผล ที่คาดว่าจะ จะได้รับ	หน่วยงาน รับ ผิดชอบหลัก
				๒๕๖๖ (บาท)	๒๕๖๗ (บาท)	๒๕๖๘ (บาท)	๒๕๖๙ (บาท)	๒๕๗๐ (บาท)			
	โครงการปรับปรุงถนนดินเดิม	เพื่อให้การคมนาคม	ขนาดกว้าง ๔.๐๐ ม.			๘๕,๗๖๐.๐๐			ร้อยละหรือจำนวน	ต้นทุนทางการเกษตร	อบต. / อบจ./
	โดยการถมดินลูกรัง / ทราดยี่เป็ด	เข้าสู่พื้นที่การเกษตร	ยาว ๓๒๐ ม.			(อบต. หน่วยงานอื่น)			ครัวเรือนประชาชนที่	ลดลง ประชาชนมีราย	หน่วยงาน
	สายสันกลาง (ขุนแม่หวด)	มีความสะดวก	หนาเฉลี่ย ๐.๒๐ ม.						มีการคมนาคม	ได้เพิ่มขึ้น	ที่สนับสนุน
	บ้านปางหละ หมู่ที่ ๔	รวดเร็วและปลอดภัย	หรือมีพื้นที่ไม่น้อยกว่า						สะดวกรวดเร็ว		งบประมาณ
			๑,๒๘๐ ตร.ม.						เพิ่มมากขึ้น		
	โครงการปรับปรุงถนนดินเดิม	เพื่อให้การคมนาคม	ขนาดกว้าง ๔.๐๐ ม.			๘๕,๗๖๐.๐๐			ร้อยละหรือจำนวน	ต้นทุนทางการเกษตร	อบต. / อบจ./
	โดยการถมดินลูกรัง / ทราดยี่เป็ด	เข้าสู่พื้นที่การเกษตร	ยาว ๓๒๐ ม.			(อบต. หน่วยงานอื่น)			ครัวเรือนประชาชนที่	ลดลง ประชาชนมีราย	หน่วยงาน
	สายต้นตึง	มีความสะดวก	หนาเฉลี่ย ๐.๒๐ ม.						มีการคมนาคม	ได้เพิ่มขึ้น	ที่สนับสนุน
	บ้านปางหละ หมู่ที่ ๔	รวดเร็วและปลอดภัย	หรือมีพื้นที่ไม่น้อยกว่า						สะดวกรวดเร็ว		งบประมาณ
			๑,๒๘๐ ตร.ม.						เพิ่มมากขึ้น		
	โครงการปรับปรุงถนนดินเดิม	เพื่อให้การคมนาคม	ขนาดกว้าง ๔.๐๐ ม.			๑๐๗,๒๐๐.๐๐			ร้อยละหรือจำนวน	ต้นทุนทางการเกษตร	อบต. / อบจ./
	โดยการถมดินลูกรัง / ทราดยี่เป็ด	เข้าสู่พื้นที่การเกษตร	ยาว ๔๐๐ ม.			(อบต. หน่วยงานอื่น)			ครัวเรือนประชาชนที่	ลดลง ประชาชนมีราย	หน่วยงาน
	สายบ้านนายอู่โหน แซ่จ้าว	มีความสะดวก	หนาเฉลี่ย ๐.๒๐ ม.						มีการคมนาคม	ได้เพิ่มขึ้น	ที่สนับสนุน
	ถึงบ้านนายจันทน์ โพธิ์ขุนทด	รวดเร็วและปลอดภัย	หรือมีพื้นที่ไม่น้อยกว่า						สะดวกรวดเร็ว		งบประมาณ
	บ้านปางหละ หมู่ที่ ๔		๑,๖๐๐ ตร.ม.						เพิ่มมากขึ้น		
	โครงการปรับปรุงถนนดินเดิม	เพื่อให้การคมนาคม	ขนาดกว้าง ๔.๐๐ ม.					๑๐๗,๒๐๐.๐๐	ร้อยละหรือจำนวน	ต้นทุนทางการเกษตร	อบต. / อบจ./
	โดยการถมดินลูกรัง / ทราดยี่เป็ด	เข้าสู่พื้นที่การเกษตร	ยาว ๔๐๐ ม.					(อบต. หน่วยงานอื่น)	ครัวเรือนประชาชนที่	ลดลง ประชาชนมีราย	หน่วยงาน
	สายหลังโรงเรียน (หลิ่งยาว)	มีความสะดวก	หนาเฉลี่ย ๐.๒๐ ม.						มีการคมนาคม	ได้เพิ่มขึ้น	ที่สนับสนุน
	บ้านปางหละ หมู่ที่ ๔	รวดเร็วและปลอดภัย	หรือมีพื้นที่ไม่น้อยกว่า						สะดวกรวดเร็ว		งบประมาณ
			๑,๖๐๐ ตร.ม.						เพิ่มมากขึ้น		
	รวม			๐.๐๐	๐.๐๐	๒๗๘,๗๒๐.๐๐	๐.๐๐	๑๐๗,๒๐๐.๐๐			

ที่	โครงการ	วัตถุประสงค์	เป้าหมาย (ผลผลิตของ โครงการ)	งบประมาณ					ตัวชี้วัด (KPI)	ผล ที่คาดว่าจะ จะได้รับ	หน่วยงาน รับ ผิดชอบหลัก
				๒๕๖๖ (บาท)	๒๕๖๗ (บาท)	๒๕๖๘ (บาท)	๒๕๖๙ (บาท)	๒๕๗๐ (บาท)			
	โครงการปรับปรุงถนนดินเดิม	เพื่อให้การคมนาคม	ขนาดกว้าง ๔.๐๐ ม.					๑๐๗,๒๐๐.๐๐	ร้อยละหรือจำนวน	ต้นทุนทางการเกษตร	อบต. / อบจ./
	โดยการถมดินลูกรัง / ทราโยซีเปิด	เข้าสู่พื้นที่การเกษตร	ยาว ๔๐๐ ม.					(อบต. หน่วยงานอื่น)	ครัวเรือนประชาชนที่	ลดลง ประชาชนมีราย	หน่วยงาน
	สายห้วยริน (ศูนย์บริการต่างๆ)	มีความสะดวก	หนาเฉลี่ย ๐.๒๐ ม.						มีการคมนาคม	ได้เพิ่มขึ้น	ที่สนับสนุน
	บ้านปางหละ หมู่ที่ ๔	รวดเร็วและปลอดภัย	หรือมีพื้นที่ไม่น้อยกว่า						สะดวกรวดเร็ว		งบประมาณ
			๑,๖๐๐ ตร.ม.						เพิ่มมากขึ้น		
	โครงการก่อสร้าง/ ปรับปรุง ถนนลูกรังบดอัด	เพื่อให้การคมนาคม	ขนาดกว้าง ๔.๐๐ ม.				๘๕,๗๖๐.๐๐		ร้อยละหรือจำนวน	ต้นทุนทางการเกษตร	อบต. / อบจ./
	สายป่าช้า บ้านแม่พร้าว หมู่ที่ ๕	เข้าสู่พื้นที่การเกษตร	ยาว ๓๒๐ ม.				(อบต. หน่วยงานอื่น)		ครัวเรือนประชาชนที่	ลดลง ประชาชนมีราย	หน่วยงาน
		มีความสะดวก	หนาเฉลี่ย ๐.๒๐ ม.						มีการคมนาคม	ได้เพิ่มขึ้น	ที่สนับสนุน
		รวดเร็วและปลอดภัย	หรือมีพื้นที่ไม่น้อยกว่า						สะดวกรวดเร็ว		งบประมาณ
			๑,๒๘๐ ตร.ม.						เพิ่มมากขึ้น		
	โครงการถมทรายซีเปิดถนนหลังสำนักสงฆ์	เพื่อให้การคมนาคม	กว้าง ๔.๐๐ ม.				๘๐,๔๐๐.๐๐		ร้อยละหรือจำนวน	ต้นทุนทางการเกษตร	อบต. / อบจ./
	บ้านแม่พร้าว หมู่ที่ ๕	เข้าสู่พื้นที่การเกษตร	ยาว ๓๐๐ ม.				(อบต. หน่วยงานอื่น)		ครัวเรือนประชาชนที่	ลดลง ประชาชนมีราย	หน่วยงาน
		มีความสะดวก	หนา ๐.๒๐ ม.						มีการคมนาคม	ได้เพิ่มขึ้น	ที่สนับสนุน
		รวดเร็วและปลอดภัย	หรือมีพื้นที่						สะดวกรวดเร็ว		งบประมาณ
			ไม่ต่ำกว่า ๑,๒๐๐ ตร.ม.						เพิ่มมากขึ้น		
	โครงการถมทรายซีเปิดถนนสายแม่หละ	เพื่อให้การคมนาคม	กว้าง ๔.๐๐ ม.					๘๐,๔๐๐.๐๐	ร้อยละหรือจำนวน	ต้นทุนทางการเกษตร	อบต. / อบจ./
	บ้านแม่พร้าว หมู่ที่ ๕	เข้าสู่พื้นที่การเกษตร	ยาว ๓๐๐ ม.					(อบต. หน่วยงานอื่น)	ครัวเรือนประชาชนที่	ลดลง ประชาชนมีราย	หน่วยงาน
		มีความสะดวก	หนา ๐.๒๐ ม.						มีการคมนาคม	ได้เพิ่มขึ้น	ที่สนับสนุน
		รวดเร็วและปลอดภัย	หรือมีพื้นที่						สะดวกรวดเร็ว		งบประมาณ
			ไม่ต่ำกว่า ๑,๒๐๐ ตร.ม.						เพิ่มมากขึ้น		
	รวม			๐.๐๐	๐.๐๐	๐.๐๐	๑๖๖,๑๖๐.๐๐	๑๘๗,๖๐๐.๐๐			

ที่	โครงการ	วัตถุประสงค์	เป้าหมาย	งบประมาณ					ตัวชี้วัด (KPI)	ผล ที่คาดว่าจะ จะได้รับ	หน่วยงาน รับ ผิดชอบหลัก
				๒๕๖๖ (บาท)	๒๕๖๗ (บาท)	๒๕๖๘ (บาท)	๒๕๖๙ (บาท)	๒๕๗๐ (บาท)			
	โครงการปรับปรุงถนนดินเดิม	เพื่อให้การคมนาคม	กว้าง ๔๐๐ ม.				๘๐,๔๐๐.๐๐		ร้อยละหรือจำนวน	ต้นทุนทางการเกษตร	อบต. / อบจ./
	โดยการถมดินลูกรัง / ทราซีเปิด	เข้าสู่พื้นที่การเกษตร	ยาว ๓๐๐ ม.				(อบต. หน่วยงานอื่น)		ครัวเรือนประชาชนที่	ลดลง ประชาชนมีราย	หน่วยงาน
	ถนนสาย ลป.๘	มีความสะดวก	หนา ๐.๒๐ ม.						มีการคมนาคม	ได้เพิ่มขึ้น	ที่สนับสนุน
	บ้านแม่พร้าว หมู่ที่ ๕	รวดเร็วและปลอดภัย	หรือมีพื้นที่						สะดวกรวดเร็ว		งบประมาณ
			ไม่ต่ำกว่า ๑,๒๐๐ ตร.ม.						เพิ่มมากขึ้น		อบต. / อบจ./
	โครงการปรับปรุงถนนดินเดิม	เพื่อให้การคมนาคม	กว้าง ๔๐๐ ม.			๘๐,๔๐๐.๐๐			ร้อยละหรือจำนวน	ต้นทุนทางการเกษตร	หน่วยงาน
	โดยการถมดินลูกรัง / ทราซีเปิด	เข้าสู่พื้นที่การเกษตร	ยาว ๓๐๐ ม.			(อบต. หน่วยงานอื่น)			ครัวเรือนประชาชนที่	ลดลง ประชาชนมีราย	ที่สนับสนุน
	สายห้วยก้อย	มีความสะดวก	หนา ๐.๒๐ ม.						มีการคมนาคม	ได้เพิ่มขึ้น	งบประมาณ
	บ้านแม่พร้าว หมู่ที่ ๕	รวดเร็วและปลอดภัย	หรือมีพื้นที่						สะดวกรวดเร็ว		
			ไม่ต่ำกว่า ๑,๒๐๐ ตร.ม.						เพิ่มมากขึ้น		
	โครงการปรับปรุงถนนดินเดิม	เพื่อให้การคมนาคม	กว้าง ๔๐๐ ม.				๘๐,๔๐๐.๐๐		ร้อยละหรือจำนวน	ต้นทุนทางการเกษตร	อบต. / อบจ./
	โดยการถมดินลูกรัง / ทราซีเปิด	เข้าสู่พื้นที่การเกษตร	ยาว ๓๐๐ ม.				(อบต. หน่วยงานอื่น)		ครัวเรือนประชาชนที่	ลดลง ประชาชนมีราย	หน่วยงาน
	สายป่าช้าไปบ้านมั่ง	มีความสะดวก	หนา ๐.๒๐ ม.						มีการคมนาคม	ได้เพิ่มขึ้น	ที่สนับสนุน
	บ้านแม่พร้าว หมู่ที่ ๕	รวดเร็วและปลอดภัย	หรือมีพื้นที่						สะดวกรวดเร็ว		งบประมาณ
			ไม่ต่ำกว่า ๑,๒๐๐ ตร.ม.						เพิ่มมากขึ้น		
	โครงการปรับปรุงถนนดินเดิม	เพื่อให้การคมนาคม	กว้าง ๔๐๐ ม.				๘๐,๔๐๐.๐๐		ร้อยละหรือจำนวน	ต้นทุนทางการเกษตร	อบต. / อบจ./
	โดยการถมดินลูกรัง / ทราซีเปิด	เข้าสู่พื้นที่การเกษตร	ยาว ๓๐๐ ม.				(อบต. หน่วยงานอื่น)		ครัวเรือนประชาชนที่	ลดลง ประชาชนมีราย	หน่วยงาน
	สายโป่งเกียน ไป แม่หวด	มีความสะดวก	หนา ๐.๒๐ ม.						มีการคมนาคม	ได้เพิ่มขึ้น	ที่สนับสนุน
	บ้านแม่พร้าว หมู่ที่ ๕	รวดเร็วและปลอดภัย	หรือมีพื้นที่						สะดวกรวดเร็ว		งบประมาณ
			ไม่ต่ำกว่า ๑,๒๐๐ ตร.ม.						เพิ่มมากขึ้น		
				๐.๐๐	๐.๐๐	๘๐,๔๐๐.๐๐	๘๐,๔๐๐.๐๐	๑๖๐,๘๐๐.๐๐			

ที่	โครงการ	วัตถุประสงค์	เป้าหมาย (ผลผลิตของ โครงการ)	งบประมาณ					ตัวชี้วัด (KPI)	ผล ที่คาดว่าจะ จะได้รับ	หน่วยงาน รับ ผิดชอบหลัก
				๒๕๖๖ (บาท)	๒๕๖๗ (บาท)	๒๕๖๘ (บาท)	๒๕๖๙ (บาท)	๒๕๗๐ (บาท)			
	โครงการปรับปรุงถนนดินเดิม	เพื่อให้การคมนาคมสัญจร	กว้าง ๔.๐๐ ม.				๑๗๗,๖๐๐.๐๐		ร้อยละหรือจำนวน	ต้นทุนทางการเกษตร	อบต. / อบจ. /
	โดยการถมดินลูกรัง / ทราดยี่เป็ด	ไปมา สะดวก รวดเร็ว	ยาว ๔๐๐ ม.				(อบต. หน่วยงานอื่น)		ครัวเรือนประชาชนที่	ลดลง ประชาชนมีราย	หน่วยงาน
	จากบ้านนายสิงห์โต ราชวัง ไปถึง	ปลอดภัยในชีวิตและ	หนา ๐.๒๐ ม.						มีการคมนาคม	ได้เพิ่มขึ้น	ที่สนับสนุน
	บ้านนางวรรณช จรูญโสตร์	ทรัพย์สิน	หรือมีพื้นที่ไม่น้อยกว่า						สะดวกรวดเร็ว		งบประมาณ
	บ้านใหม่ธานี หมู่ที่ ๖		๑,๖๐๐ ตร.ม.						เพิ่มมากขึ้น		
	โครงการปรับปรุงถนนดินเดิม	เพื่อให้การคมนาคม	กว้าง ๔.๐๐ ม.				๘๕,๗๖๐.๐๐		ร้อยละหรือจำนวน	ต้นทุนทางการเกษตร	อบต. / อบจ. /
	โดยการถมดินลูกรัง / ทราดยี่เป็ด	เข้าสู่พื้นที่การเกษตร	ยาว ๑,๐๐๐ ม.				(อบต. หน่วยงานอื่น)		ครัวเรือนประชาชนที่	ลดลง ประชาชนมีราย	หน่วยงาน
	สายเค้นแก	มีความสะดวก	หนา ๐.๒๐ ม.						มีการคมนาคม	ได้เพิ่มขึ้น	ที่สนับสนุน
	บ้านใหม่ธานี หมู่ที่ ๖	รวดเร็วและปลอดภัย	หรือมีพื้นที่ไม่น้อยกว่า						สะดวกรวดเร็ว		งบประมาณ
			๑,๒๘๐ ตร.ม.						เพิ่มมากขึ้น		
	โครงการปรับปรุงถนนดินเดิม	เพื่อให้การคมนาคม	กว้าง ๔.๐๐ ม.				๘๕,๗๖๐.๐๐		ร้อยละหรือจำนวน	ต้นทุนทางการเกษตร	อบต. / อบจ. /
	โดยการถมดินลูกรัง / ทราดยี่เป็ด	เข้าสู่พื้นที่การเกษตร	ยาว ๑,๐๐๐ ม.				(อบต. หน่วยงานอื่น)		ครัวเรือนประชาชนที่	ลดลง ประชาชนมีราย	หน่วยงาน
	สายสันป่าเหียง	มีความสะดวก	หนา ๐.๒๐ ม.						มีการคมนาคม	ได้เพิ่มขึ้น	ที่สนับสนุน
	บ้านใหม่ธานี หมู่ที่ ๖	รวดเร็วและปลอดภัย	หรือมีพื้นที่ไม่น้อยกว่า						สะดวกรวดเร็ว		งบประมาณ
			๑,๒๘๐ ตร.ม.						เพิ่มมากขึ้น		
	โครงการปรับปรุงถนนดินเดิม	เพื่อให้การคมนาคม	ขนาดกว้าง ๔.๐๐ ม.				๓๔,๘๔๐.๐๐		ร้อยละหรือจำนวน	อบต./ อบจ./	อบต. / อบจ. /
	โดยการถมดินลูกรัง / ทราดยี่เป็ด	เข้าสู่พื้นที่การเกษตร	ยาว ๑๓๐ ม.				(อบต. หน่วยงานอื่น)		ครัวเรือนประชาชนที่	งบบุคลากร จว.	หน่วยงาน
	สายบ้านนายเทียบ ไป หน้าฝ้ายห้วยสีน	มีความสะดวก	หนาเฉลี่ย ๐.๒๐ ม.						มีการคมนาคม	และหน่วยงานอื่นๆ	ที่สนับสนุน
	บ้านใหม่ธานี หมู่ที่ ๖	รวดเร็วและปลอดภัย	หรือมีพื้นที่ไม่น้อยกว่า						สะดวกรวดเร็ว		งบประมาณ
			๕๒๐ ตร.ม.						เพิ่มมากขึ้น		
	รวม			๐.๐๐	๐.๐๐	๑๒๐,๖๐๐.๐๐	๒๖๓,๓๖๐.๐๐	๐.๐๐			

ที่	โครงการ	วัตถุประสงค์	เป้าหมาย (ผลผลิตของ โครงการ)	งบประมาณ					ตัวชี้วัด (KPI)	ผล ที่คาดว่าจะ จะได้รับ	หน่วยงาน รับ ผิดชอบหลัก
				๒๕๖๖ (บาท)	๒๕๖๗ (บาท)	๒๕๖๘ (บาท)	๒๕๖๙ (บาท)	๒๕๗๐ (บาท)			
	โครงการปรับปรุงถนนดินเดิม	เพื่อให้การคมนาคม	กว้าง ๔.๐๐ ม.			๘๕,๗๖๐.๐๐			ร้อยละหรือจำนวน	ต้นทุนทางการเกษตร	อบต. / อบจ./
	โดยการถมดินลูกรัง / ทราซซีเปิด	เข้าสู่พื้นที่การเกษตร	ยาว ๑,๐๐๐ ม.			(อบต. หน่วยงานอื่น)			ครัวเรือนประชาชนที่	ลดลง ประชาชนมีราย	หน่วยงาน
	สายห้วยดีหมี	มีความสะดวก	หนา ๐.๒๐ ม.						มีการคมนาคม	ได้เพิ่มขึ้น	ที่สนับสนุน
	บ้านใหม่ธานี หมู่ที่ ๖	รวดเร็วและปลอดภัย	หรือมีพื้นที่ไม่น้อยกว่า						สะดวกรวดเร็ว		งบประมาณ
			๑,๒๘๐ ตร.ม.						เพิ่มมากขึ้น		
	โครงการปรับปรุงถนนดินเดิม	เพื่อให้การคมนาคม	กว้าง ๔.๐๐ ม.			๘๕,๗๖๐.๐๐			ร้อยละหรือจำนวน	ต้นทุนทางการเกษตร	อบต. / อบจ./
	โดยการถมดินลูกรัง / ทราซซีเปิด	เข้าสู่พื้นที่การเกษตร	ยาว ๑,๐๐๐ ม.			(อบต. หน่วยงานอื่น)			ครัวเรือนประชาชนที่	ลดลง ประชาชนมีราย	หน่วยงาน
	สายแพะห้วยสีน	มีความสะดวก	หนา ๐.๒๐ ม.						มีการคมนาคม	ได้เพิ่มขึ้น	ที่สนับสนุน
	บ้านใหม่ธานี หมู่ที่ ๖	รวดเร็วและปลอดภัย	หรือมีพื้นที่ไม่น้อยกว่า						สะดวกรวดเร็ว		งบประมาณ
			๑,๒๘๐ ตร.ม.						เพิ่มมากขึ้น		
	โครงการปรับปรุงถนนดินเดิม	เพื่อให้การคมนาคม	ขนาดกว้าง ๔.๐๐ ม.					๑๑๗,๙๒๐.๐๐	ร้อยละหรือจำนวน	ต้นทุนทางการเกษตร	อบต. / อบจ./
	โดยการถมดินลูกรัง / ทราซซีเปิด	เข้าสู่พื้นที่การเกษตร	ยาว ๔๔๐ ม.					(อบต. หน่วยงานอื่น)	ครัวเรือนประชาชนที่	ลดลง ประชาชนมีราย	หน่วยงาน
	สายบ่อสาธารณะ (ข้างสวนยางนางผง)	มีความสะดวก	หนาเฉลี่ย ๐.๒๐ ม.						มีการคมนาคม	ได้เพิ่มขึ้น	ที่สนับสนุน
	บ้านใหม่ธานี หมู่ที่ ๖	รวดเร็วและปลอดภัย	หรือมีพื้นที่ไม่น้อยกว่า						สะดวกรวดเร็ว		งบประมาณ
			๑,๗๖๐ ตร.ม.						เพิ่มมากขึ้น		
	โครงการปรับปรุงถนนดินเดิม	เพื่อให้การคมนาคม	ขนาดกว้าง ๔.๐๐ ม.					๑๓๔,๐๐๐.๐๐	ร้อยละหรือจำนวน	ต้นทุนทางการเกษตร	อบต. / อบจ./
	โดยการถมดินลูกรัง / ทราซซีเปิด	เข้าสู่พื้นที่การเกษตร	ยาว ๕๐๐ ม.					(อบต. หน่วยงานอื่น)	ครัวเรือนประชาชนที่	ลดลง ประชาชนมีราย	หน่วยงาน
	สายบ่อขยะ ไป ห้วยเหยียน	มีความสะดวก	หนาเฉลี่ย ๐.๒๐ ม.						มีการคมนาคม	ได้เพิ่มขึ้น	ที่สนับสนุน
	บ้านใหม่ธานี หมู่ที่ ๖	รวดเร็วและปลอดภัย	หรือมีพื้นที่ไม่น้อยกว่า						สะดวกรวดเร็ว		งบประมาณ
			๒,๐๐๐ ตร.ม.						เพิ่มมากขึ้น		
	โครงการปรับปรุงถนนดินเดิม	เพื่อให้การคมนาคม	ขนาดกว้าง ๔.๐๐ ม.			๗๐,๐๐๐.๐๐			ร้อยละหรือจำนวน	การคมนาคม	อบต. / อบจ./
	โดยการถมดินลูกรัง / ทราซซีเปิด	เข้าสู่ที่ทำการ อบต.	ยาว ๑๓๐ ม.			(อบต. หน่วยงานอื่น)			ครัวเรือนประชาชนที่	ที่ทำการ อบต.	หน่วยงาน
	ทางเข้าที่ทำการ อบต. บ้านหวด	มีความสะดวก	หนาเฉลี่ย ๐.๒๐ ม.						มีการคมนาคม	มีความสะดวก	ที่สนับสนุน
		รวดเร็วและปลอดภัย	หรือมีพื้นที่ไม่น้อยกว่า						สะดวกรวดเร็ว	รวดเร็วและปลอดภัย	งบประมาณ
			๕๒๐ ตร.ม.						เพิ่มมากขึ้น		
	รวม			๐.๐๐	๐.๐๐	๒๔๑,๕๒๐.๐๐	๐.๐๐	๒๕๑,๙๒๐.๐๐			

ที่	โครงการ	วัตถุประสงค์	เป้าหมาย (ผลผลิตของ โครงการ)	งบประมาณ					ตัวชี้วัด (KPI)	ผล ที่คาดว่าจะ ได้รับ	หน่วยงาน รับ ผิดชอบหลัก
				๒๕๖๖ (บาท)	๒๕๖๗ (บาท)	๒๕๖๘ (บาท)	๒๕๖๙ (บาท)	๒๕๗๐ (บาท)			
	โครงการก่อสร้างวางท่อระบายน้ำห้วยสันกลาง	เพื่อให้ระบายน้ำที่ท่วมขัง	ขนาดเส้นผ่าศูนย์กลาง					๑๕๐,๐๐๐.๐๐	ร้อยละหรือจำนวน	ประชาชนไม่ได้รับ	อบต. / อบจ./
	บ้านห้วยทาก หมู่ที่ ๓	ในชุมชน ลงสู่ลำธาร	๑.๐๐ ม.					(อบต. หน่วยงานอื่น)	ครัวเรือนประชาชนที่	ความเดือดร้อนจาก	หน่วยงาน
		สาธารณะและระบาย	จำนวน ๒ จุด						มีการคมนาคม	น้ำท่วมขัง	ที่สนับสนุน
		น้ำร่องน้ำ							สะดวกรวดเร็ว		งบประมาณ
		/ลำห้วย/ลำเหมืองสาธารณะ							เพิ่มมากขึ้น		
	โครงการก่อสร้างวางท่อระบายน้ำ	เพื่อให้ระบายน้ำที่ท่วมขัง	ขนาดเส้นผ่าศูนย์กลาง			๓๐๐,๐๐๐.๐๐			จำนวนครัวเรือนมี	ประชาชนไม่ได้รับ	อบต. / อบจ./
	๖ จุด (ลป.๘)	ในชุมชน ลงสู่ลำธาร	๑.๒๐ ม.			(อบต. หน่วยงานอื่น)			น้ำใช้อย่างเพียงพอ	ความเดือดร้อนจาก	หน่วยงาน
	บ้านแม่พร้าว หมู่ที่ ๕	สาธารณะและระบาย	จำนวน ๖ จุด							น้ำท่วมขัง	ที่สนับสนุน
		น้ำร่องน้ำ									งบประมาณ
		/ลำห้วย/ลำเหมืองสาธารณะ									
	โครงการวางท่อระบายน้ำคอนกรีตเสริมเหล็ก-	เพื่อให้ทางน้ำเดินสะดวก	ขนาดท่อ เส้นผ่าศูนย์กลาง				๑๐๐,๐๐๐.๐๐		ร้อยละหรือจำนวน	ประชาชน ผู้ใช้เส้น	อบต. / อบจ./
	พร้อมบ่อพัก หมู่ที่ ๔ บ้านปางหละ	และแก้ไขปัญหาที่ท่วม	๐.๓๐ เมตร				(อบต. หน่วยงานอื่น)		ครัวเรือนประชาชนที่	ทางได้รับความ	หน่วยงาน
	ตำบลบ้านหวด อำเภอจาง จังหวัดลำปาง	หรือเพื่อนำน้ำไปใช้ใน	ขนาดท่อ เส้นผ่าศูนย์กลาง						มีการคมนาคม	สะดวก ปลอดภัย	ที่สนับสนุน
		การอุปโภคและเกษตร	๐.๔๐ เมตร						สะดวกรวดเร็ว	ในชีวิตและทรัพย์สิน	งบประมาณ
	พิกัดเริ่มต้น E ๐๕๙๐๔๓๒ N ๒๐๕๑๕๓๘		บ่อพัก ขนาด ๐.๘๐ x ๐.๘๐ เมตร						เพิ่มมากขึ้น		
	พิกัดสิ้นสุด E ๐๕๙๐๔๘๑ N ๒๐๕๑๕๐๐										
	รวม			๐.๐๐	๐.๐๐	๓๐๐,๐๐๐.๐๐	๑๐๐,๐๐๐.๐๐	๑๕๐,๐๐๐.๐๐			

ที่	โครงการ	วัตถุประสงค์	เป้าหมาย (ผลผลิตของโครงการ)	งบประมาณ					ตัวชี้วัด (KPI)	ผล ที่คาดว่าจะ ได้รับ	หน่วยงาน รับ ผิดชอบหลัก
				๒๕๖๖ (บาท)	๒๕๖๗ (บาท)	๒๕๖๘ (บาท)	๒๕๖๙ (บาท)	๒๕๗๐ (บาท)			
	โครงการก่อสร้างท่อลอดเหลี่ยมหัวร่องดำพร้อมชุดลอกทางน้ำ	เพื่อให้การคมนาคมสัญจร	กว้าง ๓.๐๐ ม.	๓๕๐,๐๐๐.๐๐					ร้อยละหรือจำนวน	ประชาชน ผู้ใช้เส้น	อบต. / อบจ. /
	หมู่ที่ ๑ บ้านร่องดำ	ไปมา สะดวก รวดเร็ว	สูง ๒.๔๐ ม.	(อบต. หน่วยงานอื่น)					ครัวเรือนประชาชนที่	ทางได้รับความ	หน่วยงานอื่น
		ปลอดภัย	ยาว ๖.๐๐ ม.						มีการคมนาคมสะดวก	สะดวก ปลอดภัยใน	ที่สนับสนุนงบ
									รวดเร็วเพิ่มมากขึ้น	ชีวิตและทรัพย์สิน	ประมาณ
	โครงการก่อสร้างท่อลอดเหลี่ยมหัวร่องดำข้างสวนนายดำ	เพื่อให้การคมนาคมสัญจร	กว้าง ๓.๐๐ ม.		๓๕๐,๐๐๐.๐๐				ร้อยละหรือจำนวน	ประชาชน ผู้ใช้เส้น	อบต. / อบจ. /
	หมู่ที่ ๑ บ้านร่องดำ	ไปมา สะดวก รวดเร็ว	สูง ๒.๔๐ ม.	(อบต. หน่วยงานอื่น)					ครัวเรือนประชาชนที่	ทางได้รับความ	หน่วยงานอื่น
		ปลอดภัย	ยาว ๖.๐๐ ม.						มีการคมนาคมสะดวก	สะดวก ปลอดภัยใน	ที่สนับสนุนงบ
									รวดเร็วเพิ่มมากขึ้น	ชีวิตและทรัพย์สิน	ประมาณ
	โครงการก่อสร้างท่อลอดเหลี่ยมป่าข้ามุ	เพื่อให้การคมนาคมสัญจร	กว้าง ๓.๐๐ ม.		๓๕๐,๐๐๐.๐๐						
	หมู่ที่ ๕ บ้านแม่พร้าว	ไปมา สะดวก รวดเร็ว	สูง ๒.๔๐ ม.	(อบต. หน่วยงานอื่น)							
		ปลอดภัย	ยาว ๖.๐๐ ม.								
	โครงการก่อสร้างท่อลอดเหลี่ยม	เพื่อให้การคมนาคมสัญจร	กว้าง ๓.๐๐ ม.				๓๕๐,๐๐๐.๐๐				
	ห้วยปุย่า จุดนาหนานมี หมู่ที่ ๒ บ้านหวด	ไปมา สะดวก รวดเร็ว	สูง ๒.๔๐ ม.				(อบต. หน่วยงานอื่น)				
		ปลอดภัย	ยาว ๖.๐๐ ม.								
	โครงการก่อสร้างท่อลอดเหลี่ยม	เพื่อให้การคมนาคมสัญจร	กว้าง ๓.๐๐ ม.					๓๕๐,๐๐๐.๐๐			
	ห้วยดงน้ำจ่า หมู่ที่ ๒ บ้านหวด	ไปมา สะดวก รวดเร็ว	สูง ๒.๔๐ ม.				(อบต. หน่วยงานอื่น)				
		ปลอดภัย	ยาว ๖.๐๐ ม.								
รวมทั้งสิ้น				๓๕๐,๐๐๐.๐๐	๗๐๐,๐๐๐.๐๐	๐.๐๐	๓๕๐,๐๐๐.๐๐	๓๕๐,๐๐๐.๐๐			

ที่	แผนงาน/โครงการ	วัตถุประสงค์	เป้าหมาย (ผลผลิต ของโครงการ)	งบประมาณ					ตัวชี้วัด (KPI)	ผล ที่คาดว่าจะ จะได้รับ	หน่วยงาน รับ ผิดชอบหลัก
				๒๕๖๖ (บาท)	๒๕๖๗ (บาท)	๒๕๖๘ (บาท)	๒๕๖๙ (บาท)	๒๕๗๐ (บาท)			
	โครงการก่อสร้างท่อลอดเหลี่ยม	เพื่อให้การคมนาคมสัญจร	กว้าง ๓.๐๐ ม.			๓๕๐,๐๐๐.๐๐			ร้อยละหรือจำนวน	ประชาชน ผู้ใช้เส้น	อบต. / อบจ. /
	ห้วยหนามเหียง (สวนสัก) หมู่ที่ ๓	ไปมา สะดวก รวดเร็ว	สูง ๒.๔๐ ม.			(อบต. หน่วยงานอื่น)			ครัวเรือนประชาชนที่	ทางได้รับความ	หน่วยงานอื่น
		ปลอดภัย	ยาว ๖.๐๐ ม.						มีการคมนาคมสะดวก	สะดวก ปลอดภัยใน	ที่สนับสนุนงบ
									รวดเร็วเพิ่มมากขึ้น	ชีวิตและทรัพย์สิน	ประมาณ
	โครงการก่อสร้างท่อลอดเหลี่ยม	เพื่อให้การคมนาคมสัญจร	กว้าง ๓.๐๐ ม.					๓๕๐,๐๐๐.๐๐	ร้อยละหรือจำนวน	ประชาชน ผู้ใช้เส้น	อบต. / อบจ. /
	ห้วยห้วยอาลัยไปสวนนายสุริยัน แสงสุพจน์	ไปมา สะดวก รวดเร็ว	สูง ๒.๔๐ ม.					(อบต. หน่วยงานอื่น)	ครัวเรือนประชาชนที่	ทางได้รับความ	หน่วยงานอื่น
	บ้านห้วยทาก หมู่ที่ ๓	ปลอดภัย	ยาว ๖.๐๐ ม.						มีการคมนาคมสะดวก	สะดวก ปลอดภัยใน	ที่สนับสนุนงบ
									รวดเร็วเพิ่มมากขึ้น	ชีวิตและทรัพย์สิน	ประมาณ
	โครงการก่อสร้างท่อลอดเหลี่ยม	เพื่อให้การคมนาคมสัญจร	กว้าง ๓.๐๐ ม.					๓๕๐,๐๐๐.๐๐	ร้อยละหรือจำนวน	ประชาชน ผู้ใช้เส้น	อบต. / อบจ. /
	สวนนางป้อ (สันกลาง) หมู่ที่ ๓	ไปมา สะดวก รวดเร็ว	สูง ๒.๔๐ ม.					(อบต. หน่วยงานอื่น)	ครัวเรือนประชาชนที่	ทางได้รับความ	หน่วยงานอื่น
		ปลอดภัย	ยาว ๖.๐๐ ม.						มีการคมนาคมสะดวก	สะดวก ปลอดภัยใน	ที่สนับสนุนงบ
									รวดเร็วเพิ่มมากขึ้น	ชีวิตและทรัพย์สิน	ประมาณ
	โครงการก่อสร้างท่อลอดเหลี่ยม	เพื่อให้การคมนาคมสัญจร	กว้าง ๓.๐๐ ม.					๓๕๐,๐๐๐.๐๐	ร้อยละหรือจำนวน	ประชาชน ผู้ใช้เส้น	อบต. / อบจ. /
	สายห้วยม่วง บริเวณสวนนางมุฑิตา ผ่องใส	ไปมา สะดวก รวดเร็ว	สูง ๒.๔๐ ม.					(อบต. หน่วยงานอื่น)	ครัวเรือนประชาชนที่	ทางได้รับความ	หน่วยงานอื่น
	บ้านห้วยทาก หมู่ที่ ๓	ปลอดภัย	ยาว ๖.๐๐ ม.						มีการคมนาคมสะดวก	สะดวก ปลอดภัยใน	ที่สนับสนุนงบ
									รวดเร็วเพิ่มมากขึ้น	ชีวิตและทรัพย์สิน	ประมาณ
	รวมทั้งสิ้น			๐.๐๐	๐.๐๐	๓๕๐,๐๐๐.๐๐	๗๐๐,๐๐๐.๐๐	๓๕๐,๐๐๐.๐๐			

ที่	โครงการ	วัตถุประสงค์	เป้าหมาย	งบประมาณ					ตัวชี้วัด (KPI)	ผล ที่คาดว่าจะ จะได้รับ	หน่วยงาน รับ ผิดชอบหลัก
				(ผลผลิตของ โครงการ)	๒๕๖๖ (บาท)	๒๕๖๗ (บาท)	๒๕๖๘ (บาท)	๒๕๖๙ (บาท)			
	โครงการก่อสร้างท่อลอดเหลี่ยมห้วยป่าดำ	เพื่อให้การคมนาคมสัญจร	กว้าง ๓.๐๐ ม.					๓๕๐,๐๐๐.๐๐	ร้อยละหรือจำนวน	ประชาชน ผู้ใช้เส้น	อบต. / อบจ./
	บ้านห้วยทาก หมู่ที่ ๓	ไปมา สะดวก รวดเร็ว	สูง ๒.๔๐ ม.					(อบต. หน่วยงานอื่น)	ครัวเรือนประชาชนที่	ทางได้รับความ	หน่วยงานอื่น
		ปลอดภัย	ยาว ๖.๐๐ ม.						มีการคมนาคมสะดวก	สะดวก ปลอดภัยใน	ที่สนับสนุนงบ
									รวดเร็วเพิ่มมากขึ้น	ชีวิตและทรัพย์สิน	ประมาณ
	โครงการก่อสร้างท่อลอดเหลี่ยม	เพื่อให้การคมนาคมสัญจร	กว้าง ๓.๐๐ ม.			๓๕๐,๐๐๐.๐๐			ร้อยละหรือจำนวน	ประชาชน ผู้ใช้เส้น	อบต. / อบจ./
	ห้วยต้นมัน (สายหลังโรงเรียน)	ไปมา สะดวก รวดเร็ว	สูง ๒.๔๐ ม.			(อบต. หน่วยงานอื่น)			ครัวเรือนประชาชนที่	ทางได้รับความ	หน่วยงานอื่น
	บ้านปางทะเล หมู่ที่ ๔	ปลอดภัย	ยาว ๖.๐๐ ม.						มีการคมนาคมสะดวก	สะดวก ปลอดภัยใน	ที่สนับสนุนงบ
									รวดเร็วเพิ่มมากขึ้น	ชีวิตและทรัพย์สิน	ประมาณ
	โครงการก่อสร้างท่อลอดเหลี่ยม	เพื่อให้การคมนาคมสัญจร	กว้าง ๓.๐๐ ม.				๓๕๐,๐๐๐.๐๐		ร้อยละหรือจำนวน	ประชาชน ผู้ใช้เส้น	อบต. / อบจ./
	โรงเรียนบ้านขุนแม่หวด (เดิม)	ไปมา สะดวก รวดเร็ว	สูง ๒.๔๐ ม.				(อบต. หน่วยงานอื่น)		ครัวเรือนประชาชนที่	ทางได้รับความ	หน่วยงานอื่น
	บ้านปางทะเล หมู่ที่ ๔	ปลอดภัย	ยาว ๖.๐๐ ม.						มีการคมนาคมสะดวก	สะดวก ปลอดภัยใน	ที่สนับสนุนงบ
									รวดเร็วเพิ่มมากขึ้น	ชีวิตและทรัพย์สิน	ประมาณ
	โครงการก่อสร้างท่อลอดเหลี่ยม	เพื่อให้การคมนาคมสัญจร	กว้าง ๓.๐๐ ม.					๓๕๐,๐๐๐.๐๐	ร้อยละหรือจำนวน	ประชาชน ผู้ใช้เส้น	อบต. / อบจ./
	สายไปห้วยแม่หวด	ไปมา สะดวก รวดเร็ว	สูง ๒.๔๐ ม.					(อบต. หน่วยงานอื่น)	ครัวเรือนประชาชนที่	ทางได้รับความ	หน่วยงานอื่น
	บ้านปางทะเล หมู่ที่ ๔	ปลอดภัย	ยาว ๖.๐๐ ม.						มีการคมนาคมสะดวก	สะดวก ปลอดภัยใน	ที่สนับสนุนงบ
									รวดเร็วเพิ่มมากขึ้น	ชีวิตและทรัพย์สิน	ประมาณ
รวมทั้งสิ้น				๐.๐๐	๐.๐๐	๓๕๐,๐๐๐.๐๐	๓๕๐,๐๐๐.๐๐	๗๐๐,๐๐๐.๐๐			

ที่	โครงการ	วัตถุประสงค์	เป้าหมาย (ผลผลิตของ โครงการ)	งบประมาณ					ตัวชี้วัด (KPI)	ผล ที่คาดว่าจะ ได้รับ	หน่วยงาน รับ ผิดชอบหลัก
				๒๕๖๖ (บาท)	๒๕๖๗ (บาท)	๒๕๖๘ (บาท)	๒๕๖๙ (บาท)	๒๕๗๐ (บาท)			
	โครงการก่อสร้างฝายลำห้วยแม่หวด	เพื่อแก้ไขปัญหาตลิ่งพัง	สูง ๓.๐๐ ม.				๓๐๐,๐๐๐.๐๐		จำนวนครัวเรือน	แก้ไขปัญหาตลิ่งพัง	อบต. / อบจ. /
	เหมืองห้วยปดอง	จากน้ำเซาะตลิ่งที่สร้าง	ยาว ๕๐ ม.				(อบต. หน่วยงานอื่น)		มีน้ำใช้	จากน้ำเซาะตลิ่งที่สร้าง	หน่วยงาน
	บ้านร่องดำ หมู่ที่ ๑	ความเสียหายให้กับที่อยู่							อย่างเพียงพอ	ความเสียหายให้กับที่อยู่	ที่สนับสนุน
		อาศัย และ ที่ดินทางการเกษตร								อาศัย และ ที่ดินทางการเกษตร	งบประมาณ
	โครงการก่อสร้างพังกันน้ำ	เพื่อแก้ไขปัญหาตลิ่งพัง	สูง ๓.๐๐ ม.				๓๐๐,๐๐๐.๐๐		จำนวนครัวเรือน	แก้ไขปัญหาตลิ่งพัง	อบต. / อบจ. /
	บริเวณข้างถนนหน้าบ้านนายณรงค์ เพียรไป	จากน้ำเซาะตลิ่งที่สร้าง	ยาว ๕๐ ม.				(อบต. หน่วยงานอื่น)		มีน้ำใช้	จากน้ำเซาะตลิ่งที่สร้าง	หน่วยงาน
	ถึงบ้านนางตี๋ม เคนหาญ	ความเสียหายให้กับที่อยู่							อย่างเพียงพอ	ความเสียหายให้กับที่อยู่	ที่สนับสนุน
	บ้านหวด หมู่ที่ ๒	อาศัย และ ที่ดินทางการเกษตร								อาศัย และ ที่ดินทางการเกษตร	งบประมาณ
	โครงการก่อสร้างพังกันน้ำ	เพื่อแก้ไขปัญหาตลิ่งพัง	สูง ๓.๐๐ ม.				๓๐๐,๐๐๐.๐๐		จำนวนครัวเรือน	แก้ไขปัญหาตลิ่งพัง	อบต. / อบจ. /
	บ้านหวด หมู่ที่ ๒	จากน้ำเซาะตลิ่งที่สร้าง	ยาว ๕๐ ม.				(อบต. หน่วยงานอื่น)		มีน้ำใช้	จากน้ำเซาะตลิ่งที่สร้าง	หน่วยงาน
		ความเสียหายให้กับที่อยู่							อย่างเพียงพอ	ความเสียหายให้กับที่อยู่	ที่สนับสนุน
		อาศัย และ ที่ดินทางการเกษตร								อาศัย และ ที่ดินทางการเกษตร	งบประมาณ
	โครงการก่อสร้างฝายลำห้วยสิน (ใกล้บ้านนางศรีจันทร์	เพื่อแก้ไขปัญหาตลิ่งพัง	ขนาดกว้าง ๒.๐๐ เมตร			๖๐,๐๐๐.๐๐					
	แก้วพิเศษ)	จากน้ำเซาะตลิ่งที่สร้าง	ยาว ๑๐.๐๐ เมตร สูง ๑.๕๐ เมตร			(อบต. หน่วยงานอื่น)					
	หมู่ที่ ๖ บ้านใหม่ธานี	ความเสียหายให้กับที่อยู่									
	พิกัด E ๕๙๗๒๙๐ N ๒๐๖๔๕๕๖	อาศัย และ ที่ดินทางการเกษตร									
											อบต. / อบจ. /
	รวมทั้งสิ้น			๐.๐๐	๐.๐๐	๖๐,๐๐๐.๐๐	๓๐๐,๐๐๐.๐๐	๖๐๐,๐๐๐.๐๐			

ที่	โครงการ	วัตถุประสงค์	เป้าหมาย	งบประมาณ					ตัวชี้วัด (KPI)	ผล ที่คาดว่า จะได้รับ	หน่วยงาน รับ ผิดชอบหลัก
				๒๕๖๖ (บาท)	๒๕๖๗ (บาท)	๒๕๖๘ (บาท)	๒๕๖๙ (บาท)	๒๕๗๐ (บาท)			
	โครงการก่อสร้างฝาย คสล. ลำห้วยแม่หวด	เพื่อแก้ไขปัญหาตลิ่งพัง	สูง ๓.๐๐ ม.				๓๐๐,๐๐๐.๐๐		จำนวนครัวเรือน	แก้ไขปัญหาตลิ่งพัง	อบต. / อบจ./
	บริเวณหน้าบ้านนายอินทร ศรีสิทธิ์(บ้านลุงหม่อง)	จากน้ำเซาะตลิ่งที่สร้าง	ยาว ๕๐ ม.				(อบต. หน่วยงานอื่น)		มัน้ำใช้	จากน้ำเซาะตลิ่งที่สร้าง	หน่วยงาน
	บ้านหวด หมู่ที่ ๒	ความเสียหายให้กับที่อยู่							อย่างเพียงพอ	ความเสียหายให้กับที่อยู่	ที่สนับสนุน
		อาศัย และ ที่ดินทางการเกษตร								อาศัย และ ที่ดินทางการเกษตร	งบประมาณ
	โครงการก่อสร้างฝาย คสล. ลำห้วยแม่หวด	เพื่อแก้ไขปัญหาตลิ่งพัง	สูง ๓.๐๐ ม.				๓๐๐,๐๐๐.๐๐		จำนวนครัวเรือน	แก้ไขปัญหาตลิ่งพัง	อบต. / อบจ./
	บริเวณข้างบ้านนางศรีคำ ทองคุณ	จากน้ำเซาะตลิ่งที่สร้าง	ยาว ๕๐ ม.				(อบต. หน่วยงานอื่น)		มัน้ำใช้	จากน้ำเซาะตลิ่งที่สร้าง	หน่วยงาน
	บ้านหวด หมู่ที่ ๒	ความเสียหายให้กับที่อยู่							อย่างเพียงพอ	ความเสียหายให้กับที่อยู่	ที่สนับสนุน
		อาศัย และ ที่ดินทางการเกษตร								อาศัย และ ที่ดินทางการเกษตร	งบประมาณ
	โครงการก่อสร้างฝาย คสล. ลำห้วยแม่หวด	เพื่อให้การคมนาคม	ยาว ๓๕.๐๐ เมตร			๕๐๐,๐๐๐.๐๐			ร้อยละหรือจำนวน	ประชาชน ผู้ใช้เส้น	
	(ข้างศาลาเอนกประสงค์-บ้านขุนแม่หวด)	สัญจรไปมา สะดวก	สูง ๕.๐๐ เมตร			(อบต. หน่วยงานอื่น)			ครัวเรือนประชาชนที่	ทางได้รับความ	
	หมู่ที่ ๔ บ้านปางหละ (ขุนแม่หวด)	รวดเร็ว							มีการคมนาคม	สะดวก ปลอดภัย	
	พิกัด E ๐๕๘๗๑๔๔ N ๒๐๔๗๗๕๖								สะดวกรวดเร็ว	ในชีวิตและทรัพย์สิน	
									เพิ่มมากขึ้น		
	โครงการก่อสร้างฝาย คสล. ลำห้วยแม่หวด (แม่ทะเลหลวง)	เพื่อแก้ไขปัญหาตลิ่งพัง	สูง ๓.๐๐ ม.				๓๐๐,๐๐๐.๐๐		จำนวนครัวเรือน	แก้ไขปัญหาตลิ่งพัง	อบต. / อบจ./
		จากน้ำเซาะตลิ่งที่สร้าง	ยาว ๕๐ ม.				(อบต. หน่วยงานอื่น)		มัน้ำใช้	จากน้ำเซาะตลิ่งที่สร้าง	หน่วยงาน
	บ้านปางหละ หมู่ที่ ๔	ความเสียหายให้กับที่อยู่							อย่างเพียงพอ	ความเสียหายให้กับที่อยู่	ที่สนับสนุน
		อาศัย และ ที่ดินทางการเกษตร								อาศัย และ ที่ดินทางการเกษตร	งบประมาณ
รวมทั้งสิ้น				๐.๐๐	๐.๐๐	๕๐๐,๐๐๐.๐๐	๖๐๐,๐๐๐.๐๐	๓๐๐,๐๐๐.๐๐			

ที่	โครงการ	วัตถุประสงค์	เป้าหมาย (ผลผลิตของโครงการ)	งบประมาณ					ตัวชี้วัด (KPI)	ผล ที่คาดว่าจะ จะได้รับ	หน่วยงาน รับ ผิดชอบหลัก
				๒๕๖๖ (บาท)	๒๕๖๗ (บาท)	๒๕๖๘ (บาท)	๒๕๖๙ (บาท)	๒๕๗๐ (บาท)			
	โครงการก่อสร้างผนังกันตลิ่งพัง	เพื่อแก้ไขปัญหาตลิ่งพัง	สูง ๓.๐๐ ม.	๓๐๐,๐๐๐.๐๐					จำนวนครัวเรือน	แก้ไขปัญหาตลิ่งพัง	อบต. / อบจ./
	บริเวณบ้านนางแสง มามี	จากน้ำเซาะตลิ่งที่สร้าง	ยาว ๕๐ ม.	(อบต. หน่วยงานอื่น)					มีน้ำใช้	จากน้ำเซาะตลิ่งที่สร้าง	หน่วยงาน
	บ้านใหม่ธานี หมู่ที่ ๖	ความเสียหายให้กับที่อยู่อาศัย และ ที่ดินทางการเกษตร							อย่างเพียงพอ	ความเสียหายให้กับที่อยู่อาศัย และ ที่ดินทางการเกษตร	ที่สนับสนุนงบประมาณ
	โครงการก่อสร้างผนังกันตลิ่งพัง	เพื่อแก้ไขปัญหาตลิ่งพัง	สูง ๓.๐๐ ม.		๓๐๐,๐๐๐.๐๐				จำนวนครัวเรือน	แก้ไขปัญหาตลิ่งพัง	อบต. / อบจ./
	บริเวณบ้านนางสุพัตรา มามี	จากน้ำเซาะตลิ่งที่สร้าง	ยาว ๕๐ ม.	(อบต. หน่วยงานอื่น)					มีน้ำใช้	จากน้ำเซาะตลิ่งที่สร้าง	หน่วยงาน
	บ้านใหม่ธานี หมู่ที่ ๖	ความเสียหายให้กับที่อยู่อาศัย และ ที่ดินทางการเกษตร							อย่างเพียงพอ	ความเสียหายให้กับที่อยู่อาศัย และ ที่ดินทางการเกษตร	ที่สนับสนุนงบประมาณ
	โครงการก่อสร้างผนังกันตลิ่งพัง	เพื่อแก้ไขปัญหาตลิ่งพัง	สูง ๓.๐๐ ม.			๓๐๐,๐๐๐.๐๐			จำนวนครัวเรือน	แก้ไขปัญหาตลิ่งพัง	อบต. / อบจ./
	ห้วยสิน	จากน้ำเซาะตลิ่งที่สร้าง	ยาว ๕๐ ม.	(อบต. หน่วยงานอื่น)					มีน้ำใช้	จากน้ำเซาะตลิ่งที่สร้าง	หน่วยงาน
	บ้านใหม่ธานี หมู่ที่ ๖	ความเสียหายให้กับที่อยู่อาศัย และ ที่ดินทางการเกษตร							อย่างเพียงพอ	ความเสียหายให้กับที่อยู่อาศัย และ ที่ดินทางการเกษตร	ที่สนับสนุนงบประมาณ
รวม				๓๐๐,๐๐๐.๐๐	๓๐๐,๐๐๐.๐๐	๓๐๐,๐๐๐.๐๐	๐.๐๐	๐.๐๐			

ที่	โครงการ	วัตถุประสงค์	เป้าหมาย (ผลผลิตของ โครงการ)	งบประมาณ					ตัวชี้วัด (KPI)	ผล ที่คาดว่าจะ จะได้รับ	หน่วยงาน รับ ผิดชอบหลัก
				๒๕๖๖ (บาท)	๒๕๖๗ (บาท)	๒๕๖๘ (บาท)	๒๕๖๙ (บาท)	๒๕๗๐ (บาท)			
๑	โครงการปรับปรุงระบบประปาหมู่บ้าน	เพื่อกักเก็บน้ำไว้ใช้ในการ	หมู่ที่ ๑			๒๐๐,๐๐๐.๐๐	๒๐๐,๐๐๐.๐๐	๒๐๐,๐๐๐.๐๐	จำนวนครัวเรือน	ประชาชนมีน้ำไว้ใช้	อบต., อบจ.,
	หมู่ที่ ๑ บ้านร่องดำ	อุบโภค-บริโภค และใช้ใน	บ้านร่องดำ			(อบต. หน่วยงานอื่น)	(อบต. หน่วยงานอื่น)	(อบต. หน่วยงานอื่น)	มีน้ำใช้	อุบโภค-บริโภค และ	หน่วยงานอื่น
	พิกัด เริ่มต้น E ๕๙๘๘๗๑ N ๒๐๖๖๐๓๗	การเกษตร							อย่างเพียงพอ	ใช้ในการเกษตร	
	สิ้นสุด E ๕๙๘๘๓๐ N ๒๐๖๖๒๓๑										
๒	โครงการปรับปรุงระบบประปาหมู่บ้าน	เพื่อกักเก็บน้ำไว้ใช้ในการ	หมู่ที่ ๒			๒๐๐,๐๐๐.๐๐	๒๐๐,๐๐๐.๐๐	๒๐๐,๐๐๐.๐๐	จำนวนครัวเรือน	ประชาชนมีน้ำไว้ใช้	อบต., อบจ.,
	หมู่ที่ ๒ บ้านหวด	อุบโภค-บริโภค และใช้ใน	บ้านหวด			(อบต. หน่วยงานอื่น)	(อบต. หน่วยงานอื่น)	(อบต. หน่วยงานอื่น)	มีน้ำใช้	อุบโภค-บริโภค และ	หน่วยงานอื่น
		การเกษตร							อย่างเพียงพอ	ใช้ในการเกษตร	
๓	โครงการปรับปรุงระบบประปาหมู่บ้าน	เพื่อกักเก็บน้ำไว้ใช้ในการ	หมู่ที่ ๓			๒๐๐,๐๐๐.๐๐	๒๐๐,๐๐๐.๐๐	๒๐๐,๐๐๐.๐๐	จำนวนครัวเรือน	ประชาชนมีน้ำไว้ใช้	
	หมู่ที่ ๓ บ้านห้วยทาก	อุบโภค-บริโภค และใช้ใน	บ้านห้วยทาก			(อบต. หน่วยงานอื่น)	(อบต. หน่วยงานอื่น)	(อบต. หน่วยงานอื่น)	มีน้ำใช้	อุบโภค-บริโภค และ	
		การเกษตร							อย่างเพียงพอ	ใช้ในการเกษตร	
๔	โครงการปรับปรุงระบบประปาหมู่บ้าน	เพื่อกักเก็บน้ำไว้ใช้ในการ	หมู่ที่ ๓			๒๐๐,๐๐๐.๐๐	๒๐๐,๐๐๐.๐๐	๒๐๐,๐๐๐.๐๐	จำนวนครัวเรือน	ประชาชนมีน้ำไว้ใช้	
	หมู่ที่ ๓ บ้านห้วยทาก (สวนสัก)	อุบโภค-บริโภค และใช้ใน	บ้านห้วยทาก			(อบต. หน่วยงานอื่น)	(อบต. หน่วยงานอื่น)	(อบต. หน่วยงานอื่น)	มีน้ำใช้	อุบโภค-บริโภค และ	
		การเกษตร							อย่างเพียงพอ	ใช้ในการเกษตร	
๕	โครงการปรับปรุงระบบประปาหมู่บ้าน	เพื่อกักเก็บน้ำไว้ใช้ในการ	หมู่ที่ ๔			๒๐๐,๐๐๐.๐๐	๒๐๐,๐๐๐.๐๐	๒๐๐,๐๐๐.๐๐	จำนวนครัวเรือน	ประชาชนมีน้ำไว้ใช้	
	หมู่ที่ ๔ บ้านปางหละ	อุบโภค-บริโภค และใช้ใน	บ้านปางหละ			(อบต. หน่วยงานอื่น)	(อบต. หน่วยงานอื่น)	(อบต. หน่วยงานอื่น)	มีน้ำใช้	อุบโภค-บริโภค และ	
		การเกษตร							อย่างเพียงพอ	ใช้ในการเกษตร	
	รวม			๐.๐๐	๐.๐๐	๑,๐๐๐,๐๐๐.๐๐	๑,๐๐๐,๐๐๐.๐๐	๑,๐๐๐,๐๐๐.๐๐			

ที่	โครงการ	วัตถุประสงค์	เป้าหมาย (ผลผลิตของ โครงการ)	งบประมาณ					ตัวชี้วัด (KPI)	ผล ที่คาดว่าจะ ได้รับ	หน่วยงาน รับ ผิดชอบหลัก
				๒๕๖๖ (บาท)	๒๕๖๗ (บาท)	๒๕๖๘ (บาท)	๒๕๖๙ (บาท)	๒๕๗๐ (บาท)			
๖	โครงการปรับปรุงระบบประปาหมู่บ้าน หมู่ที่ ๔ บ้านปางหละ (ขุนแม่หวด)	เพื่อกักเก็บน้ำไว้ใช้ในการ อุปโภค-บริโภค และใช้ใน การเกษตร	หมู่ที่ ๔ บ้านปางหละ			๒๐๐,๐๐๐.๐๐ (อบต. หน่วยงานอื่น)	๒๐๐,๐๐๐.๐๐ (อบต. หน่วยงานอื่น)	๒๐๐,๐๐๐.๐๐ (อบต. หน่วยงานอื่น)	จำนวนครัวเรือน มีน้ำใช้ อย่างเพียงพอ	ประชาชนมีน้ำไว้ใช้ อุปโภค-บริโภค และ ใช้ในการเกษตร	อบต., อบจ., หน่วยงานอื่น
๗	โครงการปรับปรุงระบบประปาหมู่บ้าน หมู่ที่ ๕ บ้านแม่พรวัว	เพื่อกักเก็บน้ำไว้ใช้ในการ อุปโภค-บริโภค และใช้ใน การเกษตร	หมู่ที่ ๕ บ้านแม่พรวัว			๒๐๐,๐๐๐.๐๐ (อบต. หน่วยงานอื่น)	๒๐๐,๐๐๐.๐๐ (อบต. หน่วยงานอื่น)	๒๐๐,๐๐๐.๐๐ (อบต. หน่วยงานอื่น)	จำนวนครัวเรือน มีน้ำใช้ อย่างเพียงพอ	ประชาชนมีน้ำไว้ใช้ อุปโภค-บริโภค และ ใช้ในการเกษตร	อบต., อบจ., หน่วยงานอื่น
๘	โครงการปรับปรุงระบบประปาหมู่บ้าน หมู่ที่ ๕ บ้านแม่พรวัว (สป.๘)	เพื่อกักเก็บน้ำไว้ใช้ในการ อุปโภค-บริโภค และใช้ใน การเกษตร	หมู่ที่ ๕ บ้านแม่พรวัว			๒๐๐,๐๐๐.๐๐ (อบต. หน่วยงานอื่น)	๒๐๐,๐๐๐.๐๐ (อบต. หน่วยงานอื่น)	๒๐๐,๐๐๐.๐๐ (อบต. หน่วยงานอื่น)	จำนวนครัวเรือน มีน้ำใช้ อย่างเพียงพอ	ประชาชนมีน้ำไว้ใช้ อุปโภค-บริโภค และ ใช้ในการเกษตร	อบต., อบจ., หน่วยงานอื่น
๙	โครงการปรับปรุงระบบประปาหมู่บ้าน หมู่ที่ ๖ บ้านใหม่ธานี	เพื่อกักเก็บน้ำไว้ใช้ในการ อุปโภค-บริโภค และใช้ใน การเกษตร	หมู่ที่ ๖ บ้านใหม่ธานี			๒๐๐,๐๐๐.๐๐ (อบต. หน่วยงานอื่น)	๒๐๐,๐๐๐.๐๐ (อบต. หน่วยงานอื่น)	๒๐๐,๐๐๐.๐๐ (อบต. หน่วยงานอื่น)	จำนวนครัวเรือน มีน้ำใช้ อย่างเพียงพอ	ประชาชนมีน้ำไว้ใช้ อุปโภค-บริโภค และ ใช้ในการเกษตร	อบต., อบจ., หน่วยงานอื่น
รวม				๐.๐๐	๐.๐๐	๘๐๐,๐๐๐.๐๐	๘๐๐,๐๐๐.๐๐	๘๐๐,๐๐๐.๐๐			

ที่	โครงการ	วัตถุประสงค์	เป้าหมาย (ผลผลิตของ โครงการ)	งบประมาณ					ตัวชี้วัด (KPI)	ผล ที่คาดว่าจะ ได้รับ	หน่วยงาน รับ ผิดชอบหลัก
				๒๕๖๖ (บาท)	๒๕๖๗ (บาท)	๒๕๖๘ (บาท)	๒๕๖๙ (บาท)	๒๕๗๐ (บาท)			
๑	โครงการขุดลอกหน้าฝายห้วยปงตองลูกเหนือ	เพื่อให้ทางน้ำเดินสะดวก	ขนาดกว้าง ๔๐ ม.			๑๐๐,๐๐๐.๐๐			จำนวนครัวเรือน	เพื่อกักเก็บน้ำไว้ใช้	อบต., อบจ.,
	บ้านร่องดำ หมู่ที่ ๑	และแก้ไขปัญหาน้ำท่วม	ยาว ๔๐ ม. ลึก ๓ ม.			(อบต. หน่วยงานอื่น)			มีน้ำใช้	การเกษตรและใช้	หน่วยงานอื่น
		หรือเพื่อนำน้ำไปใช้ใน							อย่างเพียงพอ	อุปโภคได้มากขึ้น	
		การอุปโภคและเกษตร									
๒	โครงการขุดลอกสระแผลบนาลุงจันทร์	เพื่อให้ทางน้ำเดินสะดวก	ขนาดกว้าง ๔๐ ม.			๑๐๐,๐๐๐.๐๐			จำนวนครัวเรือน	เพื่อกักเก็บน้ำไว้ใช้	อบต., อบจ.,
	บ้านร่องดำ หมู่ที่ ๑	และแก้ไขปัญหาน้ำท่วม	ยาว ๔๐ ม. ลึก ๓ ม.			(อบต. หน่วยงานอื่น)			มีน้ำใช้	การเกษตรและใช้	หน่วยงานอื่น
		หรือเพื่อนำน้ำไปใช้ใน							อย่างเพียงพอ	อุปโภคได้มากขึ้น	
		การอุปโภคและเกษตร									
๓	โครงการขุดลอกสระม่อนหลังเต่า	เพื่อให้ทางน้ำเดินสะดวก	ขนาดกว้าง ๔๐ ม.				๑๐๐,๐๐๐.๐๐		จำนวนครัวเรือน	เพื่อกักเก็บน้ำไว้ใช้	อบต., อบจ.,
	บ้านร่องดำ หมู่ที่ ๑	และแก้ไขปัญหาน้ำท่วม	ยาว ๔๐ ม. ลึก ๓ ม.			(อบต. หน่วยงานอื่น)			มีน้ำใช้	การเกษตรและใช้	หน่วยงานอื่น
		หรือเพื่อนำน้ำไปใช้ใน							อย่างเพียงพอ	อุปโภคได้มากขึ้น	
		การอุปโภคและเกษตร									
๔	โครงการขุดสระห้วยร่องดำ	เพื่อให้ทางน้ำเดินสะดวก	ขนาดกว้าง ๔๐ ม.					๑๐๐,๐๐๐.๐๐	จำนวนครัวเรือน	เพื่อกักเก็บน้ำไว้ใช้ใน	อบต., อบจ.,
	บ้านร่องดำ หมู่ที่ ๑	และแก้ไขปัญหาน้ำท่วม	ยาว ๔๐ ม. ลึก ๓ ม.					(อบต. หน่วยงานอื่น)	มีน้ำใช้	การเกษตรและใช้	หน่วยงานอื่น
		หรือเพื่อนำน้ำไปใช้ใน							อย่างเพียงพอ	อุปโภคได้มากขึ้น	ที่สนับสนุน
		การอุปโภคและเกษตร									งบประมาณ
รวม				๐.๐๐	๐.๐๐	๒๐๐,๐๐๐.๐๐	๑๐๐,๐๐๐.๐๐	๑๐๐,๐๐๐.๐๐			

ที่	โครงการ	วัตถุประสงค์	เป้าหมาย (ผลผลิตของ โครงการ)	งบประมาณ					ตัวชี้วัด (KPI)	ผล ที่คาดว่าจะ จะได้รับ	หน่วยงาน รับ ผิดชอบหลัก
				๒๕๖๖ (บาท)	๒๕๖๗ (บาท)	๒๕๖๘ (บาท)	๒๕๖๙ (บาท)	๒๕๗๐ (บาท)			
	โครงการขุดสระทำยนาห้วยปงตอง	เพื่อให้ทางน้ำเดินสะดวก	ขนาดกว้าง ๔๐ ม.					๑๐๐,๐๐๐.๐๐	จำนวนครัวเรือน	เพื่อระบายน้ำ	อบต., อบจ.,
	บ้านร่องดำ หมู่ที่ ๑	และแก้ไขปัญหาน้ำท่วม	ยาว ๔๐ ม. ลึก ๓ ม.					(อบต. หน่วยงานอื่น)	มีน้ำใช้	ที่ท่วมขัง	หน่วยงานอื่น
		หรือเพื่อนำน้ำไปใช้ใน							อย่างเพียงพอ		ที่สนับสนุน
		การอุปโภคและเกษตร									งบประมาณ
	โครงการขุดลอกบริเวณศาลา	เพื่อให้ทางน้ำเดินสะดวก	ขนาดกว้าง ๔๐ ม.			๑๐๐,๐๐๐.๐๐			จำนวนครัวเรือน	เพื่อระบายน้ำ	อบต., อบจ.,
	ประชาชนบ้านหวด หมู่ที่ ๒	และแก้ไขปัญหาน้ำท่วม	ยาว ๔๐ ม. ลึก ๓ ม.			(อบต. หน่วยงานอื่น)			มีน้ำใช้	ที่ท่วมขัง	หน่วยงานอื่น
		หรือเพื่อนำน้ำไปใช้ใน							อย่างเพียงพอ		ที่สนับสนุนงบประมาณ
		การอุปโภคและเกษตร									
	โครงการขุดลอกห้วยดง - ห้วยล้อง	เพื่อให้ทางน้ำเดินสะดวก	ขนาดกว้าง ๔๐ ม.			๑๐๐,๐๐๐.๐๐			จำนวนครัวเรือน	เพื่อระบายน้ำ	อบต., อบจ.,
	บ้านหวด หมู่ที่ ๒	และแก้ไขปัญหาน้ำท่วม	ยาว ๔๐ ม. ลึก ๓ ม.			(อบต. หน่วยงานอื่น)			มีน้ำใช้	ที่ท่วมขัง	หน่วยงานอื่น
		หรือเพื่อนำน้ำไปใช้ใน							อย่างเพียงพอ		ที่สนับสนุนงบประมาณ
		การอุปโภคและเกษตร									
	โครงการขุดลอกลำห้วยแม่หวดบ้านห้วยทาก(สวนสัก)	เพื่อให้ทางน้ำเดินสะดวก	ขนาดกว้าง ๒๐ ม.			๑๐๐,๐๐๐.๐๐			จำนวนครัวเรือน	เพื่อระบายน้ำ	อบต., อบจ.,
	บริเวณบ้านนายมูล ประสงค์ ถึง บ้านนายสุเมธ	และแก้ไขปัญหาน้ำท่วม	ยาว ๒๐๐ ม. ลึก ๓ ม.			(อบต. หน่วยงานอื่น)			มีน้ำใช้	ที่ท่วมขัง	หน่วยงานอื่น
	จากรัตน์ บ้านห้วยทาก หมู่ที่ ๓	หรือเพื่อนำน้ำไปใช้ใน							อย่างเพียงพอ		ที่สนับสนุนงบประมาณ
		การอุปโภคและเกษตร									
รวม				๐.๐๐	๐.๐๐	๓๐๐,๐๐๐.๐๐	๐.๐๐	๑๐๐,๐๐๐.๐๐			

ที่	โครงการ	วัตถุประสงค์	เป้าหมาย (ผลผลิตของโครงการ)	งบประมาณ					ตัวชี้วัด (KPI)	ผล ที่คาดว่าจะ จะได้รับ	หน่วยงาน รับ ผิดชอบหลัก
				๒๕๖๖ (บาท)	๒๕๖๗ (บาท)	๒๕๖๘ (บาท)	๒๕๖๙ (บาท)	๒๕๗๐ (บาท)			
	โครงการขุดลอกสระ บ้านยายกัม บัญทอง	เพื่อให้ทังน้ำเดินสะดวก	ขนาดกว้าง ๔๐ ม.				๑๐๐,๐๐๐.๐๐		จำนวนครั้งเดือน	เพื่อระบายน้ำ	อบต., อบจ.,
	บ้านห้วยทาก หมู่ที่ ๓	และแก้ไขปัญหาที่ท่วม	ยาว ๔๐ ม. ลึก ๓ ม.				(อบต. หน่วยงานอื่น)		มีน้ำใช้	ที่ท่วมซ้ำ	หน่วยงานอื่น
		หรือเพื่อนำไปใช้ใน							อย่างเพียงพอ		ที่สนับสนุนงบประมาณ
		การอุปโภคและเกษตร									
	โครงการขุดลอกสระป่าชุมชน	เพื่อให้ทังน้ำเดินสะดวก	ขนาดกว้าง ๔๐ ม.			๑๐๐,๐๐๐.๐๐			จำนวนครั้งเดือน	เพื่อระบายน้ำ	อบต., อบจ.,
	บริเวณห้วยทากน้อย บ้านห้วยทาก หมู่ที่ ๓	และแก้ไขปัญหาที่ท่วม	ยาว ๔๐ ม. ลึก ๓ ม.			(อบต. หน่วยงานอื่น)			มีน้ำใช้	ที่ท่วมซ้ำ	หน่วยงานอื่น
		หรือเพื่อนำไปใช้ใน							อย่างเพียงพอ		ที่สนับสนุนงบประมาณ
		การอุปโภคและเกษตร									
	โครงการขุดลอกสระบ้านยายผิง คำมูล	เพื่อให้ทังน้ำเดินสะดวก	ขนาดกว้าง ๔๐ ม.			๑๐๐,๐๐๐.๐๐			จำนวนครั้งเดือน	เพื่อระบายน้ำ	อบต., อบจ.,
	บ้านห้วยทาก หมู่ที่ ๓	และแก้ไขปัญหาที่ท่วม	ยาว ๔๐ ม. ลึก ๓ ม.			(อบต. หน่วยงานอื่น)			มีน้ำใช้	ที่ท่วมซ้ำ	หน่วยงานอื่น
		หรือเพื่อนำไปใช้ใน							อย่างเพียงพอ		ที่สนับสนุนงบประมาณ
		การอุปโภคและเกษตร									
	โครงการขุดลอกห้วยแม่หละหลวง	เพื่อให้ทังน้ำเดินสะดวก	ขนาดกว้าง ๒๐ ม.					๑๐๐,๐๐๐.๐๐	จำนวนครั้งเดือน	เพื่อระบายน้ำ	อบต., อบจ.,
	บ้านปางหละ หมู่ที่ ๔	และแก้ไขปัญหาที่ท่วม	ยาว ๒๐๐ ม. ลึก ๓ ม.					(อบต. หน่วยงานอื่น)	มีน้ำใช้	ที่ท่วมซ้ำ	หน่วยงานอื่น
		หรือเพื่อนำไปใช้ใน							อย่างเพียงพอ		ที่สนับสนุนงบประมาณ
		การอุปโภคและเกษตร									
	รวม			๐.๐๐	๐.๐๐	๒๐๐,๐๐๐.๐๐	๑๐๐,๐๐๐.๐๐	๑๐๐,๐๐๐.๐๐			

ก. ยุทธศาสตร์จังหวัดที่ ๔ สังคม คุณภาพชีวิต ความมั่นคง และทรัพยากรธรรมชาติและสิ่งแวดล้อม

ข. ยุทธศาสตร์การพัฒนาขององค์กรปกครองส่วนท้องถิ่นในเขตจังหวัดลำปาง ด้านการบริการสาธารณะ

๒. ยุทธศาสตร์การอนุรักษ์ทรัพยากรธรรมชาติและสิ่งแวดล้อม

๒.๑ การสร้างจิตสำนึกและความตระหนักในการจัดการฯ แผนงานการเกษตร

ที่	โครงการ	วัตถุประสงค์	เป้าหมาย (ผลผลิตของ โครงการ)	งบประมาณ					ตัวชี้วัด (KPI)	ผล ที่คาดว่าจะ ได้รับ	หน่วยงาน รับ ผิดชอบหลัก
				๒๕๖๖ (บาท)	๒๕๖๗ (บาท)	๒๕๖๘ (บาท)	๒๕๖๙ (บาท)	๒๕๗๐ (บาท)			
๑	โครงการฝึกอบรมให้ความรู้เกี่ยวกับการมีส่วนร่วมในการคัดแยกขยะมูลฝอยและกำจัดของเสียอันตรายในชุมชน	๑. เพื่อให้ผู้เข้าร่วมอบรมมีความรู้ความเข้าใจถึงปัญหาและผลกระทบของขยะมูลฝอย ๒. เพื่อสร้างจิตสำนึกและสร้างการมีส่วนร่วมในการจัดการขยะมูลฝอย	จัดอบรมให้ความรู้แก่ประชาชนในพื้นที่ตำบลบ้านหวด			๕๐,๐๐๐.๐๐ (อบต. หน่วยงานอื่น)	๕๐,๐๐๐.๐๐ (อบต. หน่วยงานอื่น)	๕๐,๐๐๐.๐๐ (อบต. หน่วยงานอื่น)	ร้อยละของจำนวนผู้เข้าร่วมโครงการ	ผู้เข้าร่วมอบรมมีจิตสำนึกในการจัดการขยะมูลฝอย	สนง.ปลัด
๒	โครงการสนับสนุนคณะกรรมการกองทุนขยะระดับตำบล	เพื่อบริหารจัดการกองทุนขยะระดับตำบล	คณะกรรมการกองทุนขยะระดับตำบล			๕๐,๐๐๐.๐๐ (อบต. หน่วยงานอื่น)	๕๐,๐๐๐.๐๐ (อบต. หน่วยงานอื่น)	๕๐,๐๐๐.๐๐ (อบต. หน่วยงานอื่น)	ร้อยละหรือจำนวนของขยะในเขตพื้นที่ตำบลบ้านหวดลดลง	ขยะได้รับการจัดการอย่างถูกต้อง	สนง.ปลัด
๓	โครงการศึกษาดูงานเกี่ยวกับการบริหารจัดการขยะ	เพื่อศึกษาดูงานเกี่ยวกับการบริหารจัดการขยะ	คณะผู้บริหาร, ส.อบต. ผู้นำ ฯลฯ			๗๐,๐๐๐.๐๐ (อบต. หน่วยงานอื่น)	๗๐,๐๐๐.๐๐ (อบต. หน่วยงานอื่น)	๗๐,๐๐๐.๐๐ (อบต. หน่วยงานอื่น)	ร้อยละหรือจำนวนผู้เข้าร่วมโครงการ	ขยะได้รับการจัดการอย่างถูกต้อง	สนง.ปลัด
๔	โครงการขอรับการสนับสนุนธนาคารขยะ	เพื่อกำจัดขยะให้ประชาชนอย่างถูกสุขลักษณะ	โรงเรียนทุกโรงเรียนเขตตำบลบ้านหวด			๕๐,๐๐๐.๐๐ (อบต. หน่วยงานอื่น)	๕๐,๐๐๐.๐๐ (อบต. หน่วยงานอื่น)	๕๐,๐๐๐.๐๐ (อบต. หน่วยงานอื่น)	ร้อยละหรือจำนวนของขยะในเขตพื้นที่ตำบลบ้านหวดลดลง	ขยะได้รับการจัดการอย่างถูกต้อง	สนง.ปลัด
รวม				๐.๐๐	๐.๐๐	๒๒๐,๐๐๐.๐๐	๒๒๐,๐๐๐.๐๐	๒๒๐,๐๐๐.๐๐			
รวมทั้งสิ้น				๐.๐๐	๐.๐๐	๒๒๐,๐๐๐.๐๐	๒๒๐,๐๐๐.๐๐	๒๒๐,๐๐๐.๐๐			

๒. ยุทธศาสตร์การอนุรักษ์ทรัพยากรธรรมชาติและสิ่งแวดล้อม

๒.๒ การอนุรักษ์การฟื้นฟู / การเฝ้าระวังและการป้องกันรักษา แผนงานการเกษตร

ที่	โครงการ	วัตถุประสงค์	เป้าหมาย (ผลผลิตของ โครงการ)	งบประมาณ					ตัวชี้วัด (KPI)	ผล ที่คาดว่าจะ ได้รับ	หน่วยงาน รับ ผิดชอบหลัก
				๒๕๖๖ (บาท)	๒๕๖๗ (บาท)	๒๕๖๘ (บาท)	๒๕๖๙ (บาท)	๒๕๗๐ (บาท)			
๑	โครงการปลูกต้นไม้เฉลิมพระเกียรติ	๑. เพื่อฟื้นฟูสภาพตามสภาพ	ปลูกต้นไม้เพื่อ			๑๐,๐๐๐.๐๐	๑๐,๐๐๐.๐๐	๑๐,๐๐๐.๐๐	จำนวนพื้นที่	เพื่อถวายเป็นราชสักการะ	สนง.ปลัด
		ธรรมชาติให้มีความอุดมสมบูรณ์	ฟื้นฟูสภาพ			(อบต. หน่วยงานอื่น)	(อบต. หน่วยงานอื่น)	(อบต. หน่วยงานอื่น)	ป่าไม้เพิ่มมากขึ้น	แสดงความจงรักภักดีแก่	
		๒. เพื่อส่งเสริมให้ประชาชนในการ	ธรรมชาติ							สมเด็จพระเจ้าอยู่หัว และ	
		อนุรักษ์ทรัพยากรธรรมชาติ								สมเด็จพระนางเจ้าพระบรม	
									ราชินีนาถ และพระบรมสาธุวงศ์		
									ทุกพระองค์ และตำบลบ้านหวด		
									มีพื้นที่สีเขียวเพิ่มมากขึ้น		
๒	โครงการรักษา รักรักษา รักษาแผ่นดิน	เพื่อให้ตระหนัก	ประชุมเชิงปฏิบัติ			๒๐,๐๐๐.๐๐	๒๐,๐๐๐.๐๐	๒๐,๐๐๐.๐๐	ร้อยละหรือจำนวน	ผู้นำ/ประชาชนได้ตระ	สนง.ปลัด
		ถึงความสำคัญของทรัพยากร	การด้านการจัดการฯ			(อบต. หน่วยงานอื่น)	(อบต. หน่วยงานอื่น)	(อบต. หน่วยงานอื่น)	ของพื้นที่ป่ามีจำนวน	หนักถึงความสำคัญของ	
		ธรรมชาติและสิ่งแวดล้อม	และการเพิ่มพื้นที่ป่า						เพิ่มมากขึ้น	การบริหารจัดการ	
			ของผู้นำชุมชน / ประ							ทรัพยากรธรรมชาติ	
									และสิ่งแวดล้อม		
๓	โครงการอนุรักษ์พันธุ์พืชอันเนื่อง มาจากพระราชดำริ	เพื่อให้ตระหนัก	ประชุมเชิงปฏิบัติ			๒๐,๐๐๐.๐๐	๒๐,๐๐๐.๐๐	๒๐,๐๐๐.๐๐	ร้อยละหรือจำนวน	ผู้นำ/ประชาชนได้ตระ	สนง.ปลัด
		ถึงความสำคัญของทรัพยากร	การด้านการจัดการฯ			(อบต. หน่วยงานอื่น)	(อบต. หน่วยงานอื่น)	(อบต. หน่วยงานอื่น)	ของพื้นที่ป่ามีจำนวน	หนักถึงความสำคัญของ	
		ธรรมชาติและสิ่งแวดล้อม	และการเพิ่มพื้นที่ป่า						เพิ่มมากขึ้น	การบริหารจัดการ	
			ของผู้นำชุมชน / ประ							ทรัพยากรธรรมชาติ	
									และสิ่งแวดล้อม		
รวม				๐.๐๐	๐.๐๐	๕๐,๐๐๐.๐๐	๕๐,๐๐๐.๐๐	๕๐,๐๐๐.๐๐			

๒. ยุทธศาสตร์การอนุรักษ์ทรัพยากรธรรมชาติและสิ่งแวดล้อม

๒.๒ การอนุรักษ์การฟื้นฟู / การเฝ้าระวังและการป้องกันรักษา แผนงานการเกษตร

ที่	โครงการ	วัตถุประสงค์	เป้าหมาย (ผลผลิตของ โครงการ)	งบประมาณ					ตัวชี้วัด (KPI)	ผล ที่คาดว่าจะ ได้รับ	หน่วยงาน รับ ผิดชอบหลัก
				๒๕๖๖ (บาท)	๒๕๖๗ (บาท)	๒๕๖๘ (บาท)	๒๕๖๙ (บาท)	๒๕๗๐ (บาท)			
๔	โครงการเกษตรทฤษฎีใหม่	เพื่อให้ตระหนักถึงความสำคัญของทรัพยากรธรรมชาติและสิ่งแวดล้อม	ประชุมเชิงปฏิบัติ การด้านการจัดการฯ และการเพิ่มพื้นที่ป่าของผู้นำชุมชน / ประชาชนตำบลบ้านหวด			๒๐,๐๐๐.๐๐ (อบต. หน่วยงานอื่น)	๒๐,๐๐๐.๐๐ (อบต. หน่วยงานอื่น)	๒๐,๐๐๐.๐๐ (อบต. หน่วยงานอื่น)	ร้อยละหรือจำนวนของพื้นที่ป่ามีจำนวนเพิ่มมากขึ้น	ผู้นำ/ประชาชนได้ตระหนักถึงความสำคัญของการบริหารจัดการทรัพยากรธรรมชาติและสิ่งแวดล้อม	สนง.ปลัด
๕	โครงการสร้างสวนสาธารณะประจำตำบล	เพื่อใช้เป็นสถานที่พักผ่อนหย่อนใจ และเป็นสถานที่ท่องเที่ยว	หมู่ที่ ๑ - ๖			๑๐๐,๐๐๐.๐๐ (อบต. หน่วยงานอื่น)	๑๐๐,๐๐๐.๐๐ (อบต. หน่วยงานอื่น)	๑๐๐,๐๐๐.๐๐ (อบต. หน่วยงานอื่น)	ร้อยละหรือจำนวนของพื้นที่ป่ามีจำนวนเพิ่มมากขึ้น	มีสถานที่พักผ่อน หย่อนใจ และเป็นสถานที่ท่องเที่ยว	สนง.ปลัด
๖	โครงการปรับภูมิทัศน์ที่สวนสาธารณะอ่างเก็บน้ำห้วยดง หมู่ที่ ๒	เพื่อใช้เป็นสถานที่พักผ่อนหย่อนใจ และเป็นสถานที่ท่องเที่ยว	ปรับภูมิทัศน์ที่สวนสาธารณะอ่างเก็บน้ำห้วยดง หมู่ที่ ๒			๒๐,๐๐๐.๐๐ (อบต. หน่วยงานอื่น)	๒๐,๐๐๐.๐๐ (อบต. หน่วยงานอื่น)	๒๐,๐๐๐.๐๐ (อบต. หน่วยงานอื่น)	ร้อยละหรือจำนวนของพื้นที่ป่ามีจำนวนเพิ่มมากขึ้น	มีสถานที่พักผ่อน หย่อนใจ และเป็นสถานที่ท่องเที่ยว	สนง.ปลัด
๗	โครงการปรับภูมิทัศน์รอบสระน้ำบ้านห้วยทาก หมู่ที่ ๓	เพื่อใช้เป็นสถานที่พักผ่อนหย่อนใจ และเป็นสถานที่ท่องเที่ยว	ปรับภูมิทัศน์รอบสระน้ำบ้านห้วยทาก หมู่ที่ ๓			๑๐,๐๐๐.๐๐ (อบต. หน่วยงานอื่น)	๑๐,๐๐๐.๐๐ (อบต. หน่วยงานอื่น)	๑๐,๐๐๐.๐๐ (อบต. หน่วยงานอื่น)	ร้อยละหรือจำนวนของพื้นที่ป่ามีจำนวนเพิ่มมากขึ้น	มีสถานที่พักผ่อน หย่อนใจ และเป็นสถานที่ท่องเที่ยว	สนง.ปลัด
๘	โครงการปลูกต้นไม้ในชุมชนตำบลบ้านหวด	เพื่อเพิ่มจำนวนต้นไม้ในชุมชนตำบลบ้านหวด	ให้ประชาชนตำบลบ้านหวด ปลูกต้นไม้			๑๒๐,๐๐๐.๐๐ (อบต. หน่วยงานอื่น)	๑๒๐,๐๐๐.๐๐ (อบต. หน่วยงานอื่น)	๑๒๐,๐๐๐.๐๐ (อบต. หน่วยงานอื่น)	ร้อยละหรือจำนวนของต้นไม้มีจำนวนเพิ่มขึ้น	ประชาชนได้ตระหนักถึงความสำคัญของการปลูกต้นไม้ในชุมชน	สนง.ปลัด
รวม				๐.๐๐	๐.๐๐	๒๗๐,๐๐๐.๐๐	๒๗๐,๐๐๐.๐๐	๒๗๐,๐๐๐.๐๐			

๒. ยุทธศาสตร์การอนุรักษ์ทรัพยากรธรรมชาติและสิ่งแวดล้อม

๒.๒ การอนุรักษ์การฟื้นฟู / การเฝ้าระวังและการป้องกันรักษาฯ แผนงานการเกษตร

ที่	โครงการ	วัตถุประสงค์	เป้าหมาย (ผลผลิตของ โครงการ)	งบประมาณ					ตัวชี้วัด (KPI)	ผล ที่คาดว่าจะ ได้รับ	หน่วยงาน รับ ผิดชอบหลัก
				๒๕๖๖ (บาท)	๒๕๖๗ (บาท)	๒๕๖๘ (บาท)	๒๕๖๙ (บาท)	๒๕๗๐ (บาท)			
๙	โครงการส่งเสริมการเพิ่มพื้นที่ป่าชุมชนทุกหมู่บ้านในตำบลบ้านหวด	เพื่อเพิ่มพื้นที่ป่าชุมชนทุกหมู่บ้านในตำบลบ้านหวด	หมู่ที่ ๑ - ๖			๓๐,๐๐๐.๐๐ (อบต. หน่วยงานอื่น)	๓๐,๐๐๐.๐๐ (อบต. หน่วยงานอื่น)	๓๐,๐๐๐.๐๐ (อบต. หน่วยงานอื่น)	ร้อยละหรือจำนวน ของพื้นที่ป่ามีจำนวน เพิ่มมากขึ้น	ในตำบลบ้านหวดมีป่าชุมชน เพิ่มขึ้น ทุกหมู่บ้าน	สนง.ปลัด
๑๐	โครงการส่งเสริมการมีส่วนร่วมในการอนุรักษ์ทรัพยากรธรรมชาติและสิ่งแวดล้อม	เพื่อให้ประชาชน/เด็ก/เยาวชน ได้ตระหนักถึงความสำคัญของ อนุรักษ์หวนแหทรัพยากร ธรรมชาติและสิ่งแวดล้อม	อบรมให้ความรู้ แก่ประชาชนตำบล บ้านหวด จำนวน ๑๐๐ คน			๕๐,๐๐๐.๐๐ (อบต. หน่วยงานอื่น)	๕๐,๐๐๐.๐๐ (อบต. หน่วยงานอื่น)	๕๐,๐๐๐.๐๐ (อบต. หน่วยงานอื่น)	ร้อยละหรือจำนวน ผู้เข้าร่วมโครงการ มีความรู้เพิ่มมากขึ้น	ประชาชนได้ตระหนัก ถึงความสำคัญของ ทรัพยากรธรรมชาติ และสิ่งแวดล้อม	สนง.ปลัด
๑๑	โครงการบริหารจัดการป่าไม้ทรัพยากรธรรมชาติและสิ่งแวดล้อมและการเพิ่มพื้นที่ป่าในตำบลบ้านหวด	เพื่อให้ตระหนัก ถึงความสำคัญของทรัพยากร ธรรมชาติและสิ่งแวดล้อม	ประชุมเชิงปฏิบัติ การด้านการจัดการฯ และการเพิ่มพื้นที่ป่า ของผู้นำชุมชน / ประ ชาชนตำบลบ้านหวด			๒๐,๐๐๐.๐๐ (อบต. หน่วยงานอื่น)	๒๐,๐๐๐.๐๐ (อบต. หน่วยงานอื่น)	๒๐,๐๐๐.๐๐ (อบต. หน่วยงานอื่น)	ร้อยละหรือจำนวน ของพื้นที่ป่ามีจำนวน เพิ่มมากขึ้น	ผู้นำ/ประชาชนได้ตระ หนักถึงความสำคัญของ การบริหารจัดการ ทรัพยากรธรรมชาติ และสิ่งแวดล้อม	สนง.ปลัด
๑๒	โครงการธนาคารน้ำใต้ดิน	เพื่อกักเก็บน้ำไว้ใช้ ในช่วงฤดูแล้ง	หมู่ที่ ๑ - ๖			๙๐,๐๐๐.๐๐ (อบต. หน่วยงานอื่น)	๙๐,๐๐๐.๐๐ (อบต. หน่วยงานอื่น)	๙๐,๐๐๐.๐๐ (อบต. หน่วยงานอื่น)	ร้อยละหรือจำนวน ของพื้นที่ป่ามีจำนวน เพิ่มมากขึ้น	มีการสร้างฝายกั้นดินเหนียวฯ ในพื้นที่ต้นน้ำที่สำคัญ ของตำบลบ้านหวด	
๑๓	โครงการก่อสร้างฝายชะลอน้ำตำบลบ้านหวด	เพื่อกักเก็บน้ำไว้ใช้ ในช่วงฤดูแล้ง	หมู่ที่ ๑ - ๖			๙๐,๐๐๐.๐๐ (อบต. หน่วยงานอื่น)	๙๐,๐๐๐.๐๐ (อบต. หน่วยงานอื่น)	๙๐,๐๐๐.๐๐ (อบต. หน่วยงานอื่น)	ร้อยละหรือจำนวน ของพื้นที่ป่ามีจำนวน เพิ่มมากขึ้น	มีการสร้างฝายชะลอน้ำ ในพื้นที่ต้นน้ำที่สำคัญ ของตำบลบ้านหวด	
รวม				๐.๐๐	๐.๐๐	๒๘๐,๐๐๐.๐๐	๒๘๐,๐๐๐.๐๐	๒๘๐,๐๐๐.๐๐			

ก. ยุทธศาสตร์จังหวัดที่ ๔ สังคม คุณภาพชีวิต ความมั่นคง และทรัพยากรธรรมชาติและสิ่งแวดล้อม

ข. ยุทธศาสตร์การพัฒนาขององค์กรปกครองส่วนท้องถิ่นในเขตจังหวัดลำปาง ด้านการบริการสาธารณะ

๒. ยุทธศาสตร์การอนุรักษ์ทรัพยากรธรรมชาติและสิ่งแวดล้อม

๒.๒ การอนุรักษ์การฟื้นฟู / การเฝ้าระวังและการป้องกันรักษา แผนงานการเกษตร

ที่	โครงการ	วัตถุประสงค์	เป้าหมาย (ผลผลิตของ โครงการ)	งบประมาณ					ตัวชี้วัด (KPI)	ผล ที่คาดว่าจะ ได้รับ	หน่วยงาน รับ ผิดชอบหลัก
				๒๕๖๖ (บาท)	๒๕๖๗ (บาท)	๒๕๖๘ (บาท)	๒๕๖๙ (บาท)	๒๕๗๐ (บาท)			
๑๔	โครงการก่อสร้างสถานีสูบน้ำพลังงาน แสงอาทิตย์	เพื่อลดปัญหาน้ำประปา สำหรับให้ประชาชน อุปโภค บริโภคและทำ การเกษตร	หมู่ที่ ๑ - ๖	๑๐๐,๐๐๐.๐๐ (อบต. หน่วยงานอื่น)	๑๐๐,๐๐๐.๐๐ (อบต. หน่วยงานอื่น)				ร้อยละหรือจำนวน ของผู้ใช้ เพิ่มมากขึ้น	ประชาชนมีน้ำใช้สำหรับ การอุปโภคบริโภค ใช้ในชีวิตประจำวัน และการเกษตร	กองช่าง
๑๕	โครงการส่งเสริมการใช้ตู้อบ พลังงานแสงอาทิตย์	เพื่อส่งเสริมการใช้ตู้อบพลัง งานแสงอาทิตย์ และรักษา คุณภาพของผลิตภัณฑ์ ทางการเกษตร	หมู่ที่ ๑ - ๖	๑๐๐,๐๐๐.๐๐ (อบต. หน่วยงานอื่น)	๑๐๐,๐๐๐.๐๐ (อบต. หน่วยงานอื่น)				การใช้พลังงาน ลดลงร้อยละ ๓๐	ประชาชนมีตู้อบพลังงาน แสงอาทิตย์เพื่อเพิ่ม ผลิตภัณฑ์ทางการ เกษตรของชุมชน	สำนักปลัด
๑๖	โครงการส่งเสริมการผลิตเตาชีวมวล	เพื่อส่งเสริมการใช้เตาแก๊ส ชีวมวล และลดปริมาณการ ใช้แก๊สธรรมชาติ	หมู่ที่ ๑ - ๖	๑๐๐,๐๐๐.๐๐ (อบต. หน่วยงานอื่น)	๑๐๐,๐๐๐.๐๐ (อบต. หน่วยงานอื่น)				ร้อยละของผู้ใช้ เตาแก๊สชีวมวล เพิ่มขึ้น	ชุมชนประหยัดพลังงาน ได้มากขึ้น และช่วยลด รายจ่ายในครัวเรือน	สำนักปลัด
รวม				๓๐๐,๐๐๐.๐๐	๓๐๐,๐๐๐.๐๐	๐.๐๐	๐.๐๐	๐.๐๐			

ก. ยุทธศาสตร์จังหวัดที่ ๔ สังคม คุณภาพชีวิต ความมั่นคง และทรัพยากรธรรมชาติและสิ่งแวดล้อม

ข. ยุทธศาสตร์การพัฒนาขององค์กรปกครองส่วนท้องถิ่นในเขตจังหวัดลำปาง ด้านการบริการสาธารณะ

๒. ยุทธศาสตร์การอนุรักษ์ทรัพยากรธรรมชาติและสิ่งแวดล้อม

๒. ยุทธศาสตร์การอนุรักษ์ทรัพยากรธรรมชาติและสิ่งแวดล้อม

๒.๒ การอนุรักษ์การฟื้นฟู / การเฝ้าระวังและการป้องกันรักษา แผนงานการเกษตร

ที่	โครงการ	วัตถุประสงค์	เป้าหมาย (ผลผลิตของ โครงการ)	งบประมาณ					ตัวชี้วัด (KPI)	ผล ที่คาดว่าจะ ได้รับ	หน่วยงาน รับ ผิดชอบหลัก
				๒๕๖๖ (บาท)	๒๕๖๗ (บาท)	๒๕๖๘ (บาท)	๒๕๖๙ (บาท)	๒๕๗๐ (บาท)			
๑๗	โครงการก่อสร้างฝายแกนดินเหนียว ได้พื้นที่ทรายตำบลบ้านหวด	เพื่อกักเก็บน้ำไว้ใช้ ในช่วงฤดูแล้ง	หมู่ที่ ๑ - ๖			๙๐,๐๐๐.๐๐ (อบต. หน่วยงานอื่น)	๙๐,๐๐๐.๐๐ (อบต. หน่วยงานอื่น)	๙๐,๐๐๐.๐๐ (อบต. หน่วยงานอื่น)	ร้อยละหรือจำนวน ของพื้นที่ป่ามีจำนวน เพิ่มมากขึ้น	มีการสร้างฝายแกนดินเหนียว ในพื้นที่ต้นน้ำที่สำคัญ ของตำบลบ้านหวด	
๑๘	โครงการก่อสร้างฝายลำห้วยแม่หวด	เพื่อกักเก็บน้ำไว้ใช้ ในช่วงฤดูแล้ง	หมู่ที่ ๑ - ๖			๙๐,๐๐๐.๐๐ (อบต. หน่วยงานอื่น)	๙๐,๐๐๐.๐๐ (อบต. หน่วยงานอื่น)	๙๐,๐๐๐.๐๐ (อบต. หน่วยงานอื่น)	ร้อยละหรือจำนวน ของพื้นที่ป่ามีจำนวน เพิ่มมากขึ้น	มีการสร้างฝายแกนดินเหนียว ในพื้นที่ต้นน้ำที่สำคัญ ของตำบลบ้านหวด	สนง.ปลัด
๑๙	โครงการก่อสร้างฝายลำห้วยสีน	เพื่อกักเก็บน้ำไว้ใช้ ในช่วงฤดูแล้ง	หมู่ที่ ๑ - ๖			๙๐,๐๐๐.๐๐ (อบต. หน่วยงานอื่น)	๙๐,๐๐๐.๐๐ (อบต. หน่วยงานอื่น)	๙๐,๐๐๐.๐๐ (อบต. หน่วยงานอื่น)	ร้อยละหรือจำนวน ของพื้นที่ป่ามีจำนวน เพิ่มมากขึ้น	มีการสร้างฝายแกนดินเหนียว ในพื้นที่ต้นน้ำที่สำคัญ ของตำบลบ้านหวด	สนง.ปลัด
๒๐	โครงการก่อสร้างฝายลำห้วยแม่พร้าว	เพื่อกักเก็บน้ำไว้ใช้ ในช่วงฤดูแล้ง	หมู่ที่ ๑ - ๖			๙๐,๐๐๐.๐๐ (อบต. หน่วยงานอื่น)	๙๐,๐๐๐.๐๐ (อบต. หน่วยงานอื่น)	๙๐,๐๐๐.๐๐ (อบต. หน่วยงานอื่น)	ร้อยละหรือจำนวน ของพื้นที่ป่ามีจำนวน เพิ่มมากขึ้น	มีการสร้างฝายแกนดินเหนียว ในพื้นที่ต้นน้ำที่สำคัญ ของตำบลบ้านหวด	สนง.ปลัด
๒๑	โครงการป้องกันและแก้ไข ปัญหาหมอกควันไฟป่า	เพื่ออนุรักษ์ทรัพยากร ธรรมชาติและสิ่งแวดล้อม โดยป้องกันไม่ให้ไฟป่า ไหม้ต้นไม้	ประชาชน ตำบลบ้านหวด			๑๐๐,๐๐๐.๐๐ (อบต. หน่วยงานอื่น)	๑๐๐,๐๐๐.๐๐ (อบต. หน่วยงานอื่น)	๑๐๐,๐๐๐.๐๐ (อบต. หน่วยงานอื่น)	ร้อยละหรือจำนวน ผู้เข้าร่วมโครงการ มีความรู้เพิ่มมากขึ้น	ปัญหาหมอกควันไฟป่า ลดลง , ทรัพยากรธรรมชาติ และสิ่งแวดล้อม ลดการถูกทำลาย	สนง.ปลัด
รวม				๐.๐๐	๐.๐๐	๔๖๐,๐๐๐.๐๐	๔๖๐,๐๐๐.๐๐	๔๖๐,๐๐๐.๐๐			
รวมทั้งสิ้น				๐.๐๐	๐.๐๐	๑,๐๖๐,๐๐๐.๐๐	๑,๐๖๐,๐๐๐.๐๐	๑,๐๖๐,๐๐๐.๐๐			

ก. ยุทธศาสตร์จังหวัดที่ ๔ สังคม คุณภาพชีวิต ความมั่นคง และทรัพยากรธรรมชาติและสิ่งแวดล้อม

ข. ยุทธศาสตร์การพัฒนาขององค์กรปกครองส่วนท้องถิ่นในเขตจังหวัดลำปาง ด้านการบริการสาธารณะ

๒. ยุทธศาสตร์การอนุรักษ์ทรัพยากรธรรมชาติและสิ่งแวดล้อม

๒.๑ การสร้างจิตสำนึกและความตระหนักในการจัดการฯ แผนงานการเกษตร

ที่	โครงการ	วัตถุประสงค์	เป้าหมาย (ผลผลิตของ โครงการ)	งบประมาณ					ตัวชี้วัด (KPI)	ผล ที่คาดว่าจะ ได้รับ	หน่วยงาน รับ ผิดชอบหลัก
				๒๕๖๖ (บาท)	๒๕๖๗ (บาท)	๒๕๖๘ (บาท)	๒๕๖๙ (บาท)	๒๕๗๐ (บาท)			
๑	โครงการฝึกอบรมให้ความรู้เกี่ยวกับ การมีส่วนร่วมในการคัดแยกขยะมูลฝอย และกำจัดของเสียอันตรายในชุมชน	๑. เพื่อให้ผู้เข้าร่วมอบรมมีความรู้ความเข้าใจถึงปัญหาและผลกระทบของขยะมูลฝอย ๒. เพื่อสร้างจิตสำนึกและสร้าง การมีส่วนร่วมในการจัดการขยะ มูลฝอย	จัดอบรมให้ความรู้แก่ประชาชน ในพื้นที่ตำบลบ้านหวด			๕๐,๐๐๐.๐๐ (อบต. หน่วยงานอื่น)	๕๐,๐๐๐.๐๐ (อบต. หน่วยงานอื่น)	๕๐,๐๐๐.๐๐ (อบต. หน่วยงานอื่น)	ร้อยละของจำนวน ผู้เข้าร่วมโครงการ มีความรู้เพิ่มมากขึ้น	ผู้เข้าร่วมอบรมมีจิตสำนึก ในการจัดการขยะมูลฝอย อย่างถูกวิธีและไม่ทำลาย สิ่งแวดล้อม	สนง.ปลัด
๒	โครงการสนับสนุนคณะกรรมการ กองทุนขยะระดับตำบล	เพื่อบริหารจัดการกองทุนขยะ ระดับตำบล	คณะกรรมการ กองทุนขยะระดับตำบล			๕๐,๐๐๐.๐๐ (อบต. หน่วยงานอื่น)	๕๐,๐๐๐.๐๐ (อบต. หน่วยงานอื่น)	๕๐,๐๐๐.๐๐ (อบต. หน่วยงานอื่น)	ร้อยละหรือจำนวน ของขยะในเขตพื้นที่ ตำบลบ้านหวดลดลง	ขยะได้รับการจัดการ อย่างถูกต้อง	สนง.ปลัด
๓	โครงการศึกษาดูงานเกี่ยวกับการ บริหารจัดการขยะ	เพื่อศึกษาดูงานเกี่ยวกับการ บริหารจัดการขยะ	คณะผู้บริหาร, ส.อบต. ผู้นำ ฯลฯ			๗๐,๐๐๐.๐๐ (อบต. หน่วยงานอื่น)	๗๐,๐๐๐.๐๐ (อบต. หน่วยงานอื่น)	๗๐,๐๐๐.๐๐ (อบต. หน่วยงานอื่น)	ร้อยละหรือจำนวน ผู้เข้าร่วมโครงการ มีความรู้เพิ่มมากขึ้น	ขยะได้รับการจัดการ อย่างถูกต้อง	สนง.ปลัด
๔	โครงการขอรับการสนับสนุน ธนาคารขยะ	เพื่อกำจัดขยะให้ประชาชน อย่างถูกสุขลักษณะ	โรงเรียนทุกโรงเรียน ในเขตตำบลบ้านหวด			๕๐,๐๐๐.๐๐ (อบต. หน่วยงานอื่น)	๕๐,๐๐๐.๐๐ (อบต. หน่วยงานอื่น)	๕๐,๐๐๐.๐๐ (อบต. หน่วยงานอื่น)	ร้อยละหรือจำนวน ของขยะในเขตพื้นที่ ตำบลบ้านหวดลดลง	ขยะได้รับการจัดการ อย่างถูกต้อง	สนง.ปลัด
รวม				๐.๐๐	๐.๐๐	๒๒๐,๐๐๐.๐๐	๒๒๐,๐๐๐.๐๐	๒๒๐,๐๐๐.๐๐			
รวมทั้งสิ้น				๐.๐๐	๐.๐๐	๒๒๐,๐๐๐.๐๐	๒๒๐,๐๐๐.๐๐	๒๒๐,๐๐๐.๐๐			

ก. ยุทธศาสตร์จังหวัดที่ ๔ สังคม คุณภาพชีวิต ความมั่นคง และทรัพยากรธรรมชาติและสิ่งแวดล้อม

ข. ยุทธศาสตร์การพัฒนาขององค์กรปกครองส่วนท้องถิ่นในเขตจังหวัดลำปาง ด้านการบริการสาธารณะ

๓. ยุทธศาสตร์การพัฒนาลำปาง / ชุมชน

๓.๑ แผนงานงบกลาง

ที่	โครงการ	วัตถุประสงค์	เป้าหมาย (ผลผลิตของ โครงการ)	งบประมาณ					ตัวชี้วัด (KPI)	ผล ที่คาดว่าจะ จะได้รับ	หน่วยงาน รับ ผิดชอบหลัก
				๒๕๖๖ (บาท)	๒๕๖๗ (บาท)	๒๕๖๘ (บาท)	๒๕๖๙ (บาท)	๒๕๗๐ (บาท)			
๑	โครงการสงเคราะห์เบี้ยยังชีพผู้สูงอายุ ตำบลบ้านหวด	เพื่อจัดบริการสวัสดิการทางสังคม ด้านผู้สูงอายุ	ผู้สูงอายุภายใน เขตตำบลบ้านหวดที่ ได้รับการขึ้นทะเบียน	๕,๕๐๐,๐๐๐.๐๐	๕,๕๐๐,๐๐๐.๐๐	๕,๕๐๐,๐๐๐.๐๐	๕,๕๐๐,๐๐๐.๐๐	๕,๕๐๐,๐๐๐.๐๐	จำนวนผู้ป่วยเอดส์ ที่ได้รับเบี้ยยังชีพ	ผู้สูงอายุได้รับเงิน สงเคราะห์เบี้ยยังชีพ	สนง.ปลัด
๒	โครงการสงเคราะห์เบี้ยยังชีพผู้พิการ ตำบลบ้านหวด	เพื่อจัดบริการสวัสดิการทางสังคม ด้านผู้พิการ	ผู้พิการภายใน เขตตำบลบ้านหวดที่ ได้รับการขึ้นทะเบียน	๓,๐๐๐,๐๐๐.๐๐	๓,๐๐๐,๐๐๐.๐๐	๓,๐๐๐,๐๐๐.๐๐	๓,๐๐๐,๐๐๐.๐๐	๓,๐๐๐,๐๐๐.๐๐	จำนวนผู้ป่วยเอดส์ ที่ได้รับเบี้ยยังชีพ	ผู้พิการได้รับเงิน สงเคราะห์เบี้ยยังชีพ	สนง.ปลัด
๓	โครงการสงเคราะห์เบี้ยยังชีพผู้ป่วยเอดส์ ตำบลบ้านหวด	เพื่อจัดบริการสวัสดิการทางสังคม ด้านผู้ป่วยเอดส์	ผู้ป่วยเอดส์ภายใน เขตตำบลบ้านหวดที่ ได้รับการขึ้นทะเบียน	๑๕๐,๐๐๐.๐๐	๑๕๐,๐๐๐.๐๐	๑๕๐,๐๐๐.๐๐	๑๕๐,๐๐๐.๐๐	๑๕๐,๐๐๐.๐๐	จำนวนผู้ป่วยเอดส์ ที่ได้รับเบี้ยยังชีพ	ผู้ป่วยเอดส์ได้รับเงิน สงเคราะห์เบี้ยยังชีพ	สนง.ปลัด
๔	อุดหนุนกองทุนสวัสดิการชุมชนตำบล- บ้านหวด	เพื่อช่วยเหลือสวัสดิการให้ ประชาชนตำบลบ้านหวด ที่เข้าร่วมโครงการ	ประชาชนตำบล บ้านหวด	๖๐,๐๐๐.๐๐	๖๐,๐๐๐.๐๐	๖๐,๐๐๐.๐๐	๖๐,๐๐๐.๐๐	๖๐,๐๐๐.๐๐	ประชาชน มีรายได้เพิ่มขึ้น- ไม่น้อยกว่า ร้อยละ ๒	กองทุนสวัสดิการ ชุมชนตำบลบ้านหวด เป็นกองทุนที่ เข้มแข็งมากขึ้น	สนง.ปลัด
๕	สมทบกองทุนหลักประกันสุขภาพในระดับ- ท้องถิ่นหรือพื้นที่	เพื่อสมทบกองทุนหลักประกันสุขภาพ- ในระดับท้องถิ่นหรือพื้นที่ตำบล- บ้านหวด เพื่อดำเนินต่าง ๆ	สมทบกองทุนหลักประกันสุขภาพ- เพื่อสนับสนุนค่าใช้จ่ายในการ บริหารหรือพัฒนากองทุน	๒๐๐,๐๐๐.๐๐	๒๐๐,๐๐๐.๐๐	๒๐๐,๐๐๐.๐๐	๒๐๐,๐๐๐.๐๐	๒๐๐,๐๐๐.๐๐	จำนวนเงินสมทบ กองทุน สปสช.	เสริมสร้างสุขภาพและป้องกัน โรคและสร้างแผนสุขภาพ ชุมชนที่มีประสิทธิภาพ	สำนักปลัด
รวม				๘,๖๕๐,๐๐๐.๐๐	๘,๙๑๐,๐๐๐.๐๐	๘,๙๑๐,๐๐๐.๐๐	๘,๙๑๐,๐๐๐.๐๐	๘,๙๑๐,๐๐๐.๐๐			
รวมทั้งสิ้น				๘,๖๕๐,๐๐๐.๐๐	๘,๙๑๐,๐๐๐.๐๐	๘,๙๑๐,๐๐๐.๐๐	๘,๙๑๐,๐๐๐.๐๐	๘,๙๑๐,๐๐๐.๐๐			

๓. ยุทธศาสตร์การพัฒนาสังคม / ชุมชน

๓.๒ แผนงานสังคมสงเคราะห์

ที่	โครงการ	วัตถุประสงค์	เป้าหมาย (ผลผลิตของ โครงการ)	งบประมาณ					ตัวชี้วัด (KPI)	ผล ที่คาดว่าจะ ได้รับ	หน่วยงาน รับ ผิดชอบหลัก
				๒๕๖๖ (บาท)	๒๕๖๗ (บาท)	๒๕๖๘ (บาท)	๒๕๖๙ (บาท)	๒๕๗๐ (บาท)			
๑	โครงการช่วยเหลือผู้ด้อยโอกาส	เพื่อส่งเสริมสนับสนุนให้ผู้ด้อย- โอกาส	ผู้ด้อยโอกาส	๕๐,๐๐๐.๐๐ (อบต. หน่วยงานอื่น)	๕๐,๐๐๐.๐๐ (อบต. หน่วยงานอื่น)	๕๐,๐๐๐.๐๐ (อบต. หน่วยงานอื่น)	๕๐,๐๐๐.๐๐ (อบต. หน่วยงานอื่น)	๕๐,๐๐๐.๐๐ (อบต. หน่วยงานอื่น)	ร้อยละของ ผู้เข้าร่วมโครงการ	กลุ่มเป้าหมายได้ รับการช่วยเหลือ	สำนักปลัด
๒	โครงการอบรมและให้ความรู้ด้าน การดูแลสุขภาพของผู้สูงอายุ	เพื่อสร้างเสริมสุขภาพแบบองค์รวม ทั้งทางร่างกาย จิตใจ ให้กับผู้สูงอายุ	จัดอบรม / กิจกรรม ให้กับผู้สูงอายุใน ตำบลบ้านหวด	๕๐,๐๐๐.๐๐ (อบต. หน่วยงานอื่น)	๕๐,๐๐๐.๐๐ (อบต. หน่วยงานอื่น)	๕๐,๐๐๐.๐๐ (อบต. หน่วยงานอื่น)	๕๐,๐๐๐.๐๐ (อบต. หน่วยงานอื่น)	๕๐,๐๐๐.๐๐ (อบต. หน่วยงานอื่น)	จำนวนผู้เข้าร่วมกิจกรรม มีสุขภาพดี ทั้งร่างกาย และจิตใจ	ทำให้ผู้สูงอายุมี สุขภาพดีทั้งร่างกาย และจิตใจ	สนง.ปลัด
๓	โครงการส่งเสริมพระพุทธศาสนา เนื่องในงานวันสำคัญทางศาสนา	ส่งเสริมสนับสนุนผู้สูงอายุทำ กิจกรรมด้านพระพุทธศาสนา	ผู้สูงอายุ	๕๐,๐๐๐.๐๐ (อบต. หน่วยงานอื่น)	๕๐,๐๐๐.๐๐ (อบต. หน่วยงานอื่น)	๕๐,๐๐๐.๐๐ (อบต. หน่วยงานอื่น)	๕๐,๐๐๐.๐๐ (อบต. หน่วยงานอื่น)	๕๐,๐๐๐.๐๐ (อบต. หน่วยงานอื่น)	ร้อยละของ ผู้เข้าร่วมโครงการ	กลุ่มเป้าหมายได้เข้า ร่วมกิจกรรม	สำนักปลัด
๔	โครงการอุดหนุนกิ่งกาชาด	อุดหนุนกิ่งกาชาด	อุดหนุนกิ่งกาชาด	๓๐,๐๐๐.๐๐ (อบต. หน่วยงานอื่น)	๓๐,๐๐๐.๐๐ (อบต. หน่วยงานอื่น)	๓๐,๐๐๐.๐๐ (อบต. หน่วยงานอื่น)	๓๐,๐๐๐.๐๐ (อบต. หน่วยงานอื่น)	๓๐,๐๐๐.๐๐ (อบต. หน่วยงานอื่น)	ร้อยละของ ผู้เข้าร่วมโครงการ	ที่ว่าการอำเภอจาว จังหวัดลำปาง	สำนักปลัด
๕	โครงการห้องเรียนผู้สูงอายุ	เพื่อส่งเสริมสนับสนุนให้ผู้สูงอายุ มีกิจกรรมร่วมกัน	ผู้สูงอายุ ตำบลบ้านหวด	๕๐,๐๐๐.๐๐ (อบต. หน่วยงานอื่น)	๕๐,๐๐๐.๐๐ (อบต. หน่วยงานอื่น)	๕๐,๐๐๐.๐๐ (อบต. หน่วยงานอื่น)	๕๐,๐๐๐.๐๐ (อบต. หน่วยงานอื่น)	๕๐,๐๐๐.๐๐ (อบต. หน่วยงานอื่น)	ร้อยละของ ผู้เข้าร่วมโครงการ	กลุ่มเป้าหมายได้เข้า ร่วมกิจกรรม	สำนักปลัด
๖	โครงการจัดบริการของศูนย์บริการ คนพิการ	เพื่อให้บริการข้อมูลข่าวสาร เกี่ยวกับสิทธิประโยชน์ สวัสดิการ การช่วยเหลือคนพิการตามที่ร้องขอ	คนพิการ ตำบลบ้านหวด	๒๐,๐๐๐.๐๐ (อบต. หน่วยงานอื่น)	๒๐,๐๐๐.๐๐ (อบต. หน่วยงานอื่น)	๒๐,๐๐๐.๐๐ (อบต. หน่วยงานอื่น)	๒๐,๐๐๐.๐๐ (อบต. หน่วยงานอื่น)	๒๐,๐๐๐.๐๐ (อบต. หน่วยงานอื่น)	ร้อยละของ ผู้เข้าร่วมโครงการ	ผู้พิการได้รับข้อมูล ข่าวและการช่วยเหลือ อย่างทั่วถึง	สนง.ปลัด
รวม				๒๕๐,๐๐๐.๐๐	๒๕๐,๐๐๐.๐๐	๒๕๐,๐๐๐.๐๐	๒๕๐,๐๐๐.๐๐	๒๕๐,๐๐๐.๐๐			

๓. ยุทธศาสตร์การพัฒนาลี้กม / ชุมชน

๓.๒ แผนงานสังคมสงเคราะห์

ที่	โครงการ	วัตถุประสงค์	เป้าหมาย (ผลผลิตของ โครงการ)	งบประมาณ					ตัวชี้วัด (KPI)	ผล ที่คาดว่าจะ ได้รับ	หน่วยงาน รับ ผิดชอบหลัก	
				๒๕๖๖ (บาท)	๒๕๖๗ (บาท)	๒๕๖๘ (บาท)	๒๕๖๙ (บาท)	๒๕๗๐ (บาท)				
๗	โครงการฝึกทักษะอาสาสมัครอื่น ๆ เพื่อการดูแลช่วยเหลือผู้สูงอายุ (อผส.)	เพื่อการช่วยเหลือผู้สูงอายุ	จัดอบรม / กิจกรรม	๒๐,๐๐๐.๐๐	๒๐,๐๐๐.๐๐	๒๐,๐๐๐.๐๐	๒๐,๐๐๐.๐๐	๒๐,๐๐๐.๐๐	จำนวนผู้เข้าร่วมกิจกรรม	ผู้เข้าร่วมกิจกรรม	สนง.ปลัด	
			ให้กับผู้เข้าร่วมกิจกรรม	(อบต. หน่วยงานอื่น)	(อบต. หน่วยงานอื่น)	(อบต. หน่วยงานอื่น)	(อบต. หน่วยงานอื่น)	(อบต. หน่วยงานอื่น)	มีสุขภาพดี ทั้งร่างกาย	มีความรู้ความเข้าใจ		
			ตำบลบ้านหวด						และจิตใจ	ในการดูแลผู้สูงอายุ		
๘	โครงการถ่ายทอดภูมิปัญญาผู้สูงอายุ	เพื่อการช่วยเหลือผู้สูงอายุ	จัดอบรม / กิจกรรม	๒๐,๐๐๐.๐๐	๒๐,๐๐๐.๐๐	๒๐,๐๐๐.๐๐	๒๐,๐๐๐.๐๐	๒๐,๐๐๐.๐๐	จำนวนผู้เข้าร่วมกิจกรรม	ผู้เข้าร่วมกิจกรรม	สนง.ปลัด	
			ให้กับผู้เข้าร่วมกิจกรรม	(อบต. หน่วยงานอื่น)	(อบต. หน่วยงานอื่น)	(อบต. หน่วยงานอื่น)	(อบต. หน่วยงานอื่น)	(อบต. หน่วยงานอื่น)	มีสุขภาพดี ทั้งร่างกาย	มีความรู้ความเข้าใจ		
			ตำบลบ้านหวด						และจิตใจ	ในการดูแลผู้สูงอายุ		
๙	โครงการการจัดตั้งกองทุนเพื่อ ดูแลผู้สูงอายุ	เพื่อการช่วยเหลือผู้สูงอายุ	จัดอบรม / กิจกรรม	๑๐,๐๐๐.๐๐	๑๐,๐๐๐.๐๐	๑๐,๐๐๐.๐๐	๑๐,๐๐๐.๐๐	๑๐,๐๐๐.๐๐	จำนวนผู้เข้าร่วมกิจกรรม	ผู้เข้าร่วมกิจกรรม	สนง.ปลัด	
			ให้กับผู้เข้าร่วมกิจกรรม	(อบต. หน่วยงานอื่น)	(อบต. หน่วยงานอื่น)	(อบต. หน่วยงานอื่น)	(อบต. หน่วยงานอื่น)	(อบต. หน่วยงานอื่น)	มีสุขภาพดี ทั้งร่างกาย	มีความรู้ความเข้าใจ		
			ตำบลบ้านหวด						และจิตใจ	ในการดูแลผู้สูงอายุ		
๑๐	โครงการธนาคารความดีสนับสนุนดูแล ผู้สูงอายุ	เพื่อส่งเสริมให้ผู้สูงอายุมีคุณธรรม	ผู้สูงอายุ	๕,๐๐๐.๐๐	๕,๐๐๐.๐๐	๕,๐๐๐.๐๐	๕,๐๐๐.๐๐	๕,๐๐๐.๐๐	ร้อยละของ	ผู้สูงอายุพัฒนา	สนง.ปลัด	
			จริยธรรม ทำความดี เพื่อสังคม	ในตำบลบ้านหวด	(อบต. หน่วยงานอื่น)	(อบต. หน่วยงานอื่น)	(อบต. หน่วยงานอื่น)	(อบต. หน่วยงานอื่น)	(อบต. หน่วยงานอื่น)	ผู้เข้าร่วมโครงการ	ตนเองสร้างความคิด	
			สร้างจิตอาสา								เพื่อสังคม	
๑๑	โครงการกิจกรรมพัฒนาสตรีและเสริมสร้าง ความเข้มแข็งของครอบครัว	เพื่อเผยแพร่ข้อมูลความรู้ที่น่าสนใจ	เด็ก เยาวชน	๓๐,๐๐๐.๐๐	๓๐,๐๐๐.๐๐	๓๐,๐๐๐.๐๐	๓๐,๐๐๐.๐๐	๓๐,๐๐๐.๐๐	ร้อยละของ	กลุ่มเป้าหมายได้มี	สนง.ปลัด	
			เกี่ยวกับการพัฒนาสตรีและ	ผู้ปกครอง	(อบต. หน่วยงานอื่น)	(อบต. หน่วยงานอื่น)	(อบต. หน่วยงานอื่น)	(อบต. หน่วยงานอื่น)	(อบต. หน่วยงานอื่น)	ผู้เข้าร่วมโครงการ	ความรู้ความเข้าใจ	
			เสริมสร้างความเข้มแข็งของ	ในเขตตำบลบ้านหวด						ในการพัฒนาครอบครัว	ในการพัฒนา	
			ครอบครัว								ครอบครัว	
รวม				๘๕,๐๐๐.๐๐	๘๕,๐๐๐.๐๐	๘๕,๐๐๐.๐๐	๘๕,๐๐๐.๐๐	๘๕,๐๐๐.๐๐				

๓. ยุทธศาสตร์การพัฒนาสังคม / ชุมชน

๓.๒ แผนงานสังคมสงเคราะห์

ที่	โครงการ	วัตถุประสงค์	เป้าหมาย (ผลผลิตของ โครงการ)	งบประมาณ					ตัวชี้วัด (KPI)	ผล ที่คาดว่าจะ ได้รับ	หน่วยงาน รับ ผิดชอบหลัก
				๒๕๖๖ (บาท)	๒๕๖๗ (บาท)	๒๕๖๘ (บาท)	๒๕๖๙ (บาท)	๒๕๗๐ (บาท)			
๑๒	โครงการศูนย์พัฒนาคุณภาพชีวิต และส่งเสริมอาชีพผู้สูงอายุ	เพื่อให้บริการส่งเสริมอาชีพ ให้กับผู้สูงอายุมีกิจกรรม ร่วมกัน	ผู้สูงอายุ ในเขตตำบลบ้านหวด	๒๐,๐๐๐.๐๐ (อบต. หน่วยงานอื่น)	๒๐,๐๐๐.๐๐ (อบต. หน่วยงานอื่น)	๒๐,๐๐๐.๐๐ (อบต. หน่วยงานอื่น)	๒๐,๐๐๐.๐๐ (อบต. หน่วยงานอื่น)	๒๐,๐๐๐.๐๐ (อบต. หน่วยงานอื่น)	ร้อยละของ ผู้เข้าร่วมโครงการ	ผู้สูงอายุ ได้รับการช่วยเหลือ	สนง.ปลัด
๑๓	โครงการจัดตั้งธนาคารชุมชน ตำบลบ้านหวด	เพื่อพัฒนาการจัดการทุนให้ เกิดประโยชน์อย่างเข้มแข็ง	ประชาชน ในเขตตำบลบ้านหวด	๒๐,๐๐๐.๐๐ (อบต. หน่วยงานอื่น)	๒๐,๐๐๐.๐๐ (อบต. หน่วยงานอื่น)	๒๐,๐๐๐.๐๐ (อบต. หน่วยงานอื่น)	๒๐,๐๐๐.๐๐ (อบต. หน่วยงานอื่น)	๒๐,๐๐๐.๐๐ (อบต. หน่วยงานอื่น)	ร้อยละของ ผู้เข้าร่วมโครงการ	ประชาชนรู้จัก การออมทรัพย์	สนง.ปลัด
๑๔	โครงการซ่อมแซมบ้านผู้สูงอายุ/ ผู้พิการ / ผู้ยากไร้ เชิงบูรณาการ	เพื่อส่งเสริม สนับสนุน การดูแลที่อยู่อาศัยของผู้สูงอายุ/ ผู้พิการ ผู้ยากไร้ ให้มีความเป็นอยู่ที่ดีขึ้น	ผู้สูงอายุ / ผู้พิการ ผู้ยากไร้ ในเขตตำบลบ้านหวด	๒๐๐,๐๐๐.๐๐ (อบต. หน่วยงานอื่น)	๒๐๐,๐๐๐.๐๐ (อบต. หน่วยงานอื่น)	๒๐๐,๐๐๐.๐๐ (อบต. หน่วยงานอื่น)	๒๐๐,๐๐๐.๐๐ (อบต. หน่วยงานอื่น)	๒๐๐,๐๐๐.๐๐ (อบต. หน่วยงานอื่น)	ร้อยละของ ผู้เข้าร่วมโครงการ	ผู้สูงอายุ / ผู้พิการ ผู้ยากไร้ ได้รับการช่วยเหลือ	สนง.ปลัด กองคลัง กองคลัง
๑๕	โครงการส่งเสริมกลุ่มสตรี ตำบลบ้านหวด	เพื่อส่งเสริมสนับสนุนกลุ่มสตรี ตำบลบ้านหวด	กลุ่มสตรี ตำบลบ้านหวด	๒๐,๐๐๐.๐๐ (อบต. หน่วยงานอื่น)	๒๐,๐๐๐.๐๐ (อบต. หน่วยงานอื่น)	๒๐,๐๐๐.๐๐ (อบต. หน่วยงานอื่น)	๒๐,๐๐๐.๐๐ (อบต. หน่วยงานอื่น)	๒๐,๐๐๐.๐๐ (อบต. หน่วยงานอื่น)	ร้อยละของ ผู้เข้าร่วมโครงการ	กลุ่มสตรี ตำบลบ้านหวด ได้รับการช่วยเหลือ	สนง.ปลัด
๑๖	โครงการอบรมให้ความรู้เรื่องการ ช่วยเหลือคุ้มครองแก่เด็กและสตรีที่ ถูกกระทำรุนแรงในครอบครัว	เพื่อให้สังคมและชุมชน มีส่วนร่วมในการป้องกัน และแก้ไขปัญหา	กลุ่มสตรี ประชาชน ทั่วไป ผู้บริหาร สมาชิกครอบครัว	๒๐,๐๐๐.๐๐ (อบต. หน่วยงานอื่น)	๒๐,๐๐๐.๐๐ (อบต. หน่วยงานอื่น)	๒๐,๐๐๐.๐๐ (อบต. หน่วยงานอื่น)	๒๐,๐๐๐.๐๐ (อบต. หน่วยงานอื่น)	๒๐,๐๐๐.๐๐ (อบต. หน่วยงานอื่น)	ร้อยละของ ผู้เข้าร่วมโครงการ	กลุ่มเป้าหมายได้รับรู้ ถึง พรบ. ฎเกณฑ์ เกี่ยวกับการป้องกันและ แก้ไขปัญหา ได้	สำนักปลัด
รวม				๒๘๐,๐๐๐.๐๐	๒๘๐,๐๐๐.๐๐	๒๘๐,๐๐๐.๐๐	๒๘๐,๐๐๐.๐๐	๒๘๐,๐๐๐.๐๐			

๓. ยุทธศาสตร์การพัฒนาลังคม / ชุมชน

๓.๒ แผนงานสังคมสงเคราะห์

ที่	โครงการ	วัตถุประสงค์	เป้าหมาย (ผลผลิตของ โครงการ)	งบประมาณ					ตัวชี้วัด (KPI)	ผล ที่คาดว่าจะ ได้รับ	หน่วยงาน รับ ผิดชอบหลัก
				๒๕๖๖ (บาท)	๒๕๖๗ (บาท)	๒๕๖๘ (บาท)	๒๕๖๙ (บาท)	๒๕๗๐ (บาท)			
๑๗	โครงการป้องกันและแก้ไขปัญหา การตั้งครรภ์ก่อนวัยอันควร	เพื่อสร้างภูมิคุ้มกันให้เด็กเยาวชน ได้มีความรู้ ความเข้าใจเกี่ยวกับ กับปัญหา ผลกระทบจาก การตั้งครรภ์ก่อนวัยอันควร	เด็ก เยาวชน นักเรียน นักศึกษา ผู้ปกครอง	๒๐,๐๐๐.๐๐ (อบต. หน่วยงานอื่น)	๒๐,๐๐๐.๐๐ (อบต. หน่วยงานอื่น)	๒๐,๐๐๐.๐๐ (อบต. หน่วยงานอื่น)	๒๐,๐๐๐.๐๐ (อบต. หน่วยงานอื่น)	๒๐,๐๐๐.๐๐ (อบต. หน่วยงานอื่น)	ร้อยละของ ผู้เข้าร่วมโครงการ	กลุ่มเป้าหมายมีความรู้ ความเข้าใจถึงป้องกัน และแก้ไขปัญหาการตั้ง ครรภ์ก่อนวัยอันควร	สำนักปลัด
๑๘	โครงการสมทบกองทุนสวัสดิการ ชุมชนตำบลบ้านหวดพร้อมเงิน สมทบกองทุนฯ ตามนโยบายรัฐบาล	เพื่อเสริมสร้างความเข้มแข็งให้ กับสังคมในชุมชนตำบลบ้านหวด	สมทบกองทุนสวัสดิการ ตำบลบ้านหวด	๕๐,๐๐๐.๐๐ (อบต. หน่วยงานอื่น)	๕๐,๐๐๐.๐๐ (อบต. หน่วยงานอื่น)	๕๐,๐๐๐.๐๐ (อบต. หน่วยงานอื่น)	๕๐,๐๐๐.๐๐ (อบต. หน่วยงานอื่น)	๕๐,๐๐๐.๐๐ (อบต. หน่วยงานอื่น)	ร้อยละของ ผู้เข้าร่วมโครงการ	ประชาชนตำบลบ้านหวด ได้รับสวัสดิการต่างๆ ทำให้เกิดความเข้มแข็ง ในชุมชน	สำนักปลัด
๑๙	โครงการส่งเสริมและสนับสนุน การพัฒนาคุณภาพชีวิตคนพิการ	เพื่อให้บริการข้อมูลข่าวสาร เกี่ยวกับสิทธิประโยชน์ สวัสดิการ การช่วยเหลือคนพิการตามที่ร้องขอ	คนพิการ	๒๐,๐๐๐.๐๐ (อบต. หน่วยงานอื่น)	๒๐,๐๐๐.๐๐ (อบต. หน่วยงานอื่น)	๒๐,๐๐๐.๐๐ (อบต. หน่วยงานอื่น)	๒๐,๐๐๐.๐๐ (อบต. หน่วยงานอื่น)	๒๐,๐๐๐.๐๐ (อบต. หน่วยงานอื่น)	ร้อยละของ ผู้เข้าร่วมโครงการ	ผู้พิการได้รับข้อมูล ข่าวและการช่วยเหลือ อย่างทั่วถึง	สนง.ปลัด
๒๐	เงินอุดหนุนปกครองอำเภอจาว ตามโครงการสนับสนุนกิจกรรม งานฤดูหนาวและของดินครลำปาง	เพื่อส่งเสริม สนับสนุน ประชาชนของตำบลบ้านหวด	อุดหนุน ปกครองอำเภอจาว	๒๐,๐๐๐.๐๐ (อบต. หน่วยงานอื่น)	๒๐,๐๐๐.๐๐ (อบต. หน่วยงานอื่น)	๒๐,๐๐๐.๐๐ (อบต. หน่วยงานอื่น)	๒๐,๐๐๐.๐๐ (อบต. หน่วยงานอื่น)	ร้อยละของ ผู้เข้าร่วมโครงการ	ประชาชนตำบล บ้านหวด ได้รับการช่วยเหลือ	สนง. ปลัด กองคลัง กองคลัง	
รวม				๑๑๐,๐๐๐.๐๐	๑๑๐,๐๐๐.๐๐	๑๑๐,๐๐๐.๐๐	๑๑๐,๐๐๐.๐๐	๕๐,๐๐๐.๐๐			
รวมทั้งสิ้น				๗๒๕,๐๐๐.๐๐	๗๒๕,๐๐๐.๐๐	๗๒๕,๐๐๐.๐๐	๗๒๕,๐๐๐.๐๐	๗๒๕,๐๐๐.๐๐			

๓. ยุทธศาสตร์การพัฒนาลังคม / ชุมชน

๓.๓ แผนงานการศึกษา

ที่	โครงการ	วัตถุประสงค์	เป้าหมาย (ผลผลิตของ โครงการ)	งบประมาณ					ตัวชี้วัด (KPI)	ผล ที่คาดว่าจะ จะได้รับ	หน่วยงาน รับ ผิดชอบหลัก
				๒๕๖๖ (บาท)	๒๕๖๗ (บาท)	๒๕๖๘ (บาท)	๒๕๖๙ (บาท)	๒๕๗๐ (บาท)			
๑	โครงการสนับสนุนค่าอาหารเสริม(นม) โรงเรียน ของศูนย์พัฒนาเด็กเล็กที่สังกัด อบต.บ้านหวด	เพื่อให้นักเรียนได้รับอาหาร เสริม(นม) ที่มีคุณค่าและปริมาณ เพียงพอต่อร่างกาย	ค่าอาหารเสริม(นม) โรงเรียนของ ศพด. ที่สังกัด อบต.บ้านหวด			๙๖๐,๐๐๐.๐๐ (อบต. หน่วยงานอื่น)	๙๖๐,๐๐๐.๐๐ (อบต. หน่วยงานอื่น)	๙๖๐,๐๐๐.๐๐ (อบต. หน่วยงานอื่น)	ร้อยละของ นักเรียนที่ได้รับอาหาร เสริม(นม)โรงเรียน	เด็กมีพัฒนาการทาง ด้านร่างกายที่แข็งแรง สมบูรณ์	สำนักปลัด
๒	โครงการสนับสนุนค่าอาหารเสริม(นม) โรงเรียน ของโรงเรียนสังกัด สพฐ. ในเขต อบต.บ้านหวด	เพื่อให้นักเรียนได้รับอาหาร เสริม(นม) ที่มีคุณค่าและปริมาณ เพียงพอต่อร่างกาย	ค่าอาหารเสริม(นม) โรงเรียนของ โรงเรียน สังกัด สพฐ. ในเขต อบต. บ้านหวด			๑,๐๐๐,๐๐๐.๐๐ (อบต. หน่วยงานอื่น)	๑,๐๐๐,๐๐๐.๐๐ (อบต. หน่วยงานอื่น)	๑,๐๐๐,๐๐๐.๐๐ (อบต. หน่วยงานอื่น)	ร้อยละของ นักเรียนที่ได้รับอาหาร เสริม(นม)โรงเรียน	เด็กมีพัฒนาการทาง ด้านร่างกายที่แข็งแรง สมบูรณ์	สำนักปลัด
๓	โครงการสนับสนุนค่าอาหารกลางวัน นักเรียน ของ โรงเรียนสังกัด สพฐ. ในเขต อบต. บ้านหวด	เพื่อให้นักเรียนได้รับอาหารที่มี คุณค่าและปริมาณเพียงพอต่อ ร่างกาย	ค่าอาหารกลางวัน นักเรียน ของ โรงเรียน สังกัด สพฐ. ในเขต อบต. บ้านหวด			๓,๐๐๐,๐๐๐.๐๐ (อบต. หน่วยงานอื่น)	๓,๐๐๐,๐๐๐.๐๐ (อบต. หน่วยงานอื่น)	๓,๐๐๐,๐๐๐.๐๐ (อบต. หน่วยงานอื่น)	ร้อยละของ นักเรียนที่ได้รับ อาหารกลางวัน	เด็กมีพัฒนาการทาง ด้านร่างกายที่แข็งแรง สมบูรณ์	สำนักปลัด
๔	โครงการพัฒนาคุณภาพการศึกษา ด้วยเทคโนโลยี-สารสนเทศ DLTV	เพื่อพัฒนาคุณภาพทาง การศึกษาด้วยเทคโนโลยี สารสนเทศ	ศพด.บ้านห้วยทาก				๓๐,๗๐๐.๐๐ (อบต. หน่วยงานอื่น)		ร้อยละของจำนวนเด็กเล็ก ในศูนย์พัฒนาเด็ก บ้านห้วยทาก	เด็กนักเรียนใน ศพด. ห้วยทากได้รับการพัฒนา ทางการศึกษาด้าน เทคโนโลยีสารสนเทศ	
รวม				๐.๐๐	๐.๐๐	๔,๙๖๐,๐๐๐.๐๐	๔,๙๙๐,๗๐๐.๐๐	๔,๙๖๐,๐๐๐.๐๐			

ที่	โครงการ	วัตถุประสงค์	เป้าหมาย (ผลผลิตของ โครงการ)	งบประมาณ					ตัวชี้วัด (KPI)	ผล ที่คาดว่าจะ ได้รับ	หน่วยงาน รับ ผิดชอบหลัก
				๒๕๖๖ (บาท)	๒๕๖๗ (บาท)	๒๕๖๘ (บาท)	๒๕๖๙ (บาท)	๒๕๗๐ (บาท)			
๕	โครงการสนับสนุนค่าใช้จ่าย การบริหารสถานศึกษา	๑. เพื่อเป็นค่าสนับสนุนอาหาร กลางวันนักเรียน ศพด. ที่สังกัด อบต. บ้านหวด	๑. ค่าอาหารกลางวัน นักเรียน ศพด. ๒. ค่าใช้จ่ายในการ พัฒนาครูผู้ดูแลเด็ก และ ผดต. ๓. ค่าจัดการเรียนการสอน ๔. ค่าหนังสือเรียนของ ศพด. ๕. ค่าอุปกรณ์การเรียน ศพด. ๖. ค่าเครื่องแบบนักเรียน ศพด. ๗. ค่ากิจกรรมพัฒนาผู้เรียน ศพด.	๑๐๐,๐๐๐.๐๐ (อบต. หน่วยงานอื่น)		๙๐๐,๐๐๐.๐๐ (อบต. หน่วยงานอื่น)		๙๐๐,๐๐๐.๐๐ (อบต. หน่วยงานอื่น)	๑. ร้อยละของ นักเรียนที่ได้รับ อาหารกลางวัน ๒. ร้อยละของ ครูผู้ดูแลเด็ก และ ผดต. ได้รับ การพัฒนา	๑. เด็กมีพัฒนาการทาง ด้านร่างกายที่แข็งแรง สมบูรณ์ ๒. ครูผู้ดูแลเด็ก และ ผดต. ได้รับการ พัฒนาอย่างต่อเนื่อง	สำนักปลัด
๖	โครงการก่อสร้างสนามเด็กเล่น เสริมสร้างปัญญาศูนย์พัฒนาเด็กเล็ก ในสังกัดของ อบต.บ้านหวด	เพื่อพัฒนาเด็กเล็กให้มี พัฒนาการที่เหมาะสมตามวัย	ศพด. ในสังกัด อบต.บ้านหวด			๑๕๐,๐๐๐.๐๐ (อบต. หน่วยงานอื่น)	๑๕๐,๐๐๐.๐๐ (อบต. หน่วยงานอื่น)	๑๕๐,๐๐๐.๐๐ (อบต. หน่วยงานอื่น)	ร้อยละของเด็กเล็ก ในศพด. มีพัฒนาการที่ดีขึ้น เหมาะสมตามวัย	เด็กเล็ก ในศพด. มีพัฒนาการที่ดีขึ้น เหมาะสมตามวัย	สำนักปลัด หน่วยงานอื่น ที่ขอรับ การสนับสนุน งบประมาณ
	รวม			๐.๐๐	๐.๐๐	๑,๐๕๐,๐๐๐.๐๐	๑,๐๕๐,๐๐๐.๐๐	๑,๐๕๐,๐๐๐.๐๐			

ที่	โครงการ	วัตถุประสงค์	เป้าหมาย (ผลผลิตของ โครงการ)	งบประมาณ					ตัวชี้วัด (KPI)	ผล ที่คาดว่าจะ ได้รับ	หน่วยงาน รับ ผิดชอบหลัก
				๒๕๖๖ (บาท)	๒๕๖๗ (บาท)	๒๕๖๘ (บาท)	๒๕๖๙ (บาท)	๒๕๗๐ (บาท)			
๗	โครงการจัดซื้อแผ่นปูพื้นยางพาราธรรมชาติ สำหรับปูห้องเรียน	เพื่อการพัฒนาการเรียน การสอนในห้องเรียน และ สนามเด็กเล่นกลางแจ้ง ในศูนย์เด็กทุกศูนย์ของ อบต. บ้านหวด	ศูนย์พัฒนาเด็กเล็กทุกศูนย์ ของ อบต. บ้านหวด		๑๐๐,๐๐๐.๐๐ (อบต. หน่วยงานอื่น)	๑๐๐,๐๐๐.๐๐ (อบต. หน่วยงานอื่น)			ร้อยละของจำนวนเด็กเล็ก ในศูนย์พัฒนาเด็ก ทุกศูนย์ ของ อบต. บ้านหวด	เด็กมีพัฒนาการทาง ด้านร่างกายที่แข็งแรง สมบูรณ์ เด็กมีพัฒนาการทาง ด้านร่างกายที่แข็งแรง	สำนักปลัด
๘	โครงการก่อสร้างอาคารเอนกประสงค์(ศพด.) หมู่ที่ ๓ บ้านห้วยทาก พิกัด E ๐๕๙๕๖๑๙ N ๒๐๕๘๒๒๗	เพื่อใช้สถานที่ประชุม สัมมนา ฯลฯ	ขนาดกว้าง ๑๐.๐๐ ม. ยาว ๑๐.๐๐ เมตร สูง ๓.๒๐ เมตร หรือมีพื้นที่ใช้สอยไม่น้อยกว่า ๙๘ ตารางเมตร	๔๒๐,๐๐๐.๐๐			๔๒๐,๐๐๐.๐๐	ร้อยละของจำนวนเด็กเล็ก ในศูนย์พัฒนาเด็ก ทุกศูนย์ ของ อบต. บ้านหวด	เด็กมีพัฒนาการทาง ด้านร่างกายที่แข็งแรง สมบูรณ์ เด็กมีพัฒนาการทาง ด้านร่างกายที่แข็งแรง	สำนักปลัด	
๙	โครงการก่อสร้างรั้วศูนย์พัฒนาเด็กเล็กบ้าน ห้วยทาก หมู่ที่ ๓ บ้านห้วยทาก พิกัด E ๐๕๙๕๖๑๙ N ๒๐๕๘๒๒๗	เพื่อความปลอดภัย ในชีวิตและทรัพย์สิน	ขนาดยาว ๑๐๕.๐๐ เมตร สูง ๑.๗๐ เมตร				๑๗๐,๐๐๐.๐๐	ร้อยละของจำนวนเด็กเล็ก ในศูนย์พัฒนาเด็ก ทุกศูนย์ ของ อบต. บ้านหวด	เด็กมีพัฒนาการทาง ด้านร่างกายที่แข็งแรง สมบูรณ์ เด็กมีพัฒนาการทาง ด้านร่างกายที่แข็งแรง	สำนักปลัด	
๑๐	โครงการส่งเสริมและสนับสนุนสภาเด็กและ เยาวชนตำบลบ้านหวด	เพื่อส่งเสริมและสนับสนุนสภาเด็กและ เยาวชนตำบลบ้านหวด	gfhdc]tgpk;=๐ ๙e[]hkos;f	๓๐,๐๐๐.๐๐ (อบต. หน่วยงานอื่น)	๓๐,๐๐๐.๐๐ (อบต. หน่วยงานอื่น)	๓๐,๐๐๐.๐๐ (อบต. หน่วยงานอื่น)	๓๐,๐๐๐.๐๐ (อบต. หน่วยงานอื่น)	ร้อยละของ ผู้เข้าร่วมโครงการ	อปพรมีความรู้ในการใช้คืน ส่งเสริมความดีเพิ่ม ประสิทธิภาพในการปฏิบัติ งานป้องกัน	งานป้องกัน สง.ปลัด	
รวม				๔๕๐,๐๐๐.๐๐	๑๓๐,๐๐๐.๐๐	๑๓๐,๐๐๐.๐๐	๕๙๐,๐๐๐.๐๐				

ที่	โครงการ	วัตถุประสงค์	เป้าหมาย (ผลผลิตของ โครงการ)	งบประมาณ					ตัวชี้วัด (KPI)	ผล ที่คาดว่าจะ ได้รับ	หน่วยงาน รับ ผิดชอบหลัก
				๒๕๖๖ (บาท)	๒๕๖๗ (บาท)	๒๕๖๘ (บาท)	๒๕๖๙ (บาท)	๒๕๗๐ (บาท)			
๑๑	โครงการส่งเสริมสนับสนุนสื่อการเรียนการสอน และอุปกรณ์ของเล่น	เพื่อส่งเสริมการจัดการเรียน กิจกรรมต่าง ๆ ของ ศพด.	ศูนย์พัฒนาเด็กเล็ก ในสังกัด อบต.บ้านหวด			๑๐๐,๐๐๐.๐๐ (อบต. หน่วยงานอื่น)	๑๐๐,๐๐๐.๐๐ (อบต. หน่วยงานอื่น)	๑๐๐,๐๐๐.๐๐ (อบต. หน่วยงานอื่น)	ร้อยละของ นักเรียนที่ได้รับ การสนับสนุน	เด็กมีพัฒนาการทาง ด้านร่างกายและสมอง ที่สมบูรณ์	สำนักปลัด
๑๒	โครงการวันเด็กแห่งชาติ	เพื่อให้เด็กได้มีกิจกรรมและ เห็นความสำคัญของวันเด็ก	จัดงานวันเด็กแห่งชาติ			๖๐,๐๐๐.๐๐ (อบต. หน่วยงานอื่น)	๖๐,๐๐๐.๐๐ (อบต. หน่วยงานอื่น)	๖๐,๐๐๐.๐๐ (อบต. หน่วยงานอื่น)	ร้อยละของ นักเรียนที่ได้รับ การสนับสนุน	เด็กมีพัฒนาการทาง ด้านร่างกายและสมอง ที่สมบูรณ์	สำนักปลัด
๑๓	โครงการส่งเสริมสนับสนุนตามโครงการต่าง ๆ ของโรงเรียน	เพื่อส่งเสริมการจัดการเรียน กิจกรรมต่าง ๆ ของ โรงเรียน	โรงเรียนในเขต อบต.บ้านหวด			๑๐๐,๐๐๐.๐๐ (อบต. หน่วยงานอื่น)	๑๐๐,๐๐๐.๐๐ (อบต. หน่วยงานอื่น)	๑๐๐,๐๐๐.๐๐ (อบต. หน่วยงานอื่น)	ร้อยละของ นักเรียนที่ได้รับ การสนับสนุน	เด็กมีพัฒนาการทาง ด้านร่างกายและสมอง ที่สมบูรณ์	สำนักปลัด
๑๔	โครงการก่อสร้างศูนย์พัฒนาเด็กเล็กบ้านห้วยทาก / บ้านปางหะ บ้านแม่พร้าว ลป.๘	เพื่อให้เด็กมีสภาพแวดล้อมที่ดี และมีความปลอดภัย	ก่อสร้างศูนย์พัฒนาเด็กเล็ก ทั้ง ๓ ศูนย์			๔๐๐,๐๐๐.๐๐ (อบต. หน่วยงานอื่น)	๔๐๐,๐๐๐.๐๐ (อบต. หน่วยงานอื่น)	๔๐๐,๐๐๐.๐๐ (อบต. หน่วยงานอื่น)	ร้อยละของนักเรียน มีที่พัฒนาการที่ดี	คุณภาพเด็กและครู มีสภาพแวดล้อมน่าอยู่ และปลอดภัย	สำนักปลัด กองช่าง
๑๕	โครงการปรับปรุงซ่อมแซมศูนย์พัฒนาเด็กเล็กบ้านหวด / บ้านห้วยทาก / บ้านแม่พร้าว ลป.๘ / บ้านปางหะ	เพื่อให้เด็กมีสภาพแวดล้อมที่ดี และมีความปลอดภัย	ปรับปรุงซ่อมแซมศูนย์ พัฒนาเด็กเล็กของ อบต.บ้านหวด			๒๐๐,๐๐๐.๐๐ (อบต. หน่วยงานอื่น)	๒๐๐,๐๐๐.๐๐ (อบต. หน่วยงานอื่น)	๒๐๐,๐๐๐.๐๐ (อบต. หน่วยงานอื่น)	ร้อยละของ ผู้เข้าร่วมโครงการ	พัฒนาเด็กเล็ก มีสภาพแวดล้อมน่าอยู่ และปลอดภัย	สำนักปลัด กองช่าง กองคลัง
๑๖	โครงการป้องกันแก้ไขปัญหาเอดส์และเพศสัมพันธ์แก่เยาวชนในโรงเรียน	เพื่อสร้างความเข้มแข็งในการ ดำเนินงานเพื่อป้องกันจากการติดเชื้อ	เด็ก เยาวชน นักเรียนในเขตตำบล บ้านหวด			๒๐,๐๐๐.๐๐ (อบต. หน่วยงานอื่น)	๒๐,๐๐๐.๐๐ (อบต. หน่วยงานอื่น)	๒๐,๐๐๐.๐๐ (อบต. หน่วยงานอื่น)	ร้อยละของ ผู้เข้าร่วมโครงการ	ผู้เข้าร่วมกิจกรรม สามารถมีความรู้ ความเข้าใจ	สนง.ปลัด
รวม				๐.๐๐	๐.๐๐	๘๘๐,๐๐๐.๐๐	๘๘๐,๐๐๐.๐๐	๘๘๐,๐๐๐.๐๐			

ที่	โครงการ	วัตถุประสงค์	เป้าหมาย (ผลผลิตของ โครงการ)	งบประมาณ					ตัวชี้วัด (KPI)	ผล ที่คาดว่าจะ ได้รับ	หน่วยงาน รับ ผิดชอบหลัก
				๒๕๖๖ (บาท)	๒๕๖๗ (บาท)	๒๕๖๘ (บาท)	๒๕๖๙ (บาท)	๒๕๗๐ (บาท)			
๑๗	โครงการแข่งขันกีฬาศูนย์พัฒนา- เด็กเล็ก	เพื่อให้เด็กมีร่างกายที่สมบูรณ์ แข็งแรง	ศูนย์เด็กฯ ๔ ศูนย์			๑๐,๐๐๐.๐๐ (อบต. หน่วยงานอื่น)		๑๐,๐๐๐.๐๐ (อบต. หน่วยงานอื่น)	ร้อยละของนักเรียน ในเขตตำบลบ้านหวดได้ร่วม แข่งขันกีฬาเพิ่มขึ้น	เด็กมีพัฒนาการด้าน ร่างกาย อารมณ์ จิตใจ สังคมและสติปัญญา	สำนักปลัด
๑๘	โครงการแสดงผลงานทางวิชาการของ- ศูนย์พัฒนาเด็กเล็กในสังกัด อบต.บ้านหวด (บัณฑิตน้อย)	เพื่อแสดงผลงานทางวิชาการ	ศูนย์เด็กฯ ๔ ศูนย์			๑๐,๐๐๐.๐๐ (อบต. หน่วยงานอื่น)		๑๐,๐๐๐.๐๐ (อบต. หน่วยงานอื่น)	เด็กนักเรียนได้แสดง ผลงานทางวิชาการ	เด็กนักเรียน / ศูนย์ฯ มีคุณภาพชีวิตที่ดี	สำนักปลัด
๑๙	โครงการก่อสร้างศูนย์การเรียนรู้ ชุมชน (ห้องสมุดชุมชน)	เพื่อพัฒนาศักยภาพการเรียนรู้ ของเด็ก ประชาชน เยาวชน ฯลฯ	ประชาชน ตำบลบ้านหวด			๕๐,๐๐๐.๐๐ (อบต. หน่วยงานอื่น)		๕๐,๐๐๐.๐๐ (อบต. หน่วยงานอื่น)	ร้อยละของนักเรียน /ประชาชนมีพัฒนาการที่ดี	กลุ่มเป้าหมายมีความรู้ และมีคุณภาพชีวิตที่ดี	สำนักปลัด
๒๐	โครงการก่อสร้างศูนย์ ICT ประจำตำบลบ้านหวด	เพื่อพัฒนาและเพิ่มศักยภาพ การเรียนรู้ของเด็ก ประชาชน เยาวชน ฯลฯ	ประชาชน ตำบลบ้านหวด					๕๐,๐๐๐.๐๐ (อบต. หน่วยงานอื่น)	ร้อยละของนักเรียน /ประชาชนมีพัฒนาการที่ดี	กลุ่มเป้าหมายมีความรู้ และมีคุณภาพชีวิตที่ดี	สำนักปลัด
๒๑	โครงการส่งเสริมการรักการอ่าน ตำบลบ้านหวด(ที่อ่านสพ.หมู่บ้าน)	เพื่อพัฒนาศักยภาพการเรียนรู้ ของเด็ก ประชาชน เยาวชน ฯลฯ	ประชาชน ตำบลบ้านหวด			๕๐,๐๐๐.๐๐ (อบต. หน่วยงานอื่น)		๕๐,๐๐๐.๐๐ (อบต. หน่วยงานอื่น)	ร้อยละของนักเรียน /ประชาชนมีพัฒนาการที่ดี	กลุ่มเป้าหมายมีความรู้ และมีคุณภาพชีวิตที่ดี	สำนักปลัด
รวม				๐.๐๐	๐.๐๐	๑๒๐,๐๐๐.๐๐	๐.๐๐	๑๗๐,๐๐๐.๐๐			

ที่	โครงการ	วัตถุประสงค์	เป้าหมาย (ผลผลิตของ โครงการ)	งบประมาณ					ตัวชี้วัด (KPI)	ผล ที่คาดว่าจะ จะได้รับ	หน่วยงาน รับ ผิดชอบหลัก
				๒๕๖๖ (บาท)	๒๕๖๗ (บาท)	๒๕๖๘ (บาท)	๒๕๖๙ (บาท)	๒๕๗๐ (บาท)			
๒๒	โครงการฝึกอบรมภาษาเพื่อเตรียมพร้อมเข้าสู่ประชาคมเศรษฐกิจอาเซียน	๑. เพื่อเพิ่มพูนความรู้ความสามารถในการใช้ภาษาเพื่อติดต่อสื่อสารในชีวิตประจำวันได้	จัดฝึกอบรมอาสาสมัครได้แก่ ๑. กิจกรรมอบรม การสนทนา			๗๐,๐๐๐.๐๐ (อบต. หน่วยงานอื่น)		๗๐,๐๐๐.๐๐ (อบต. หน่วยงานอื่น)	จำนวนผู้เข้ารับ การอบรมมีความรู้ และสามารถใช้ ภาษาเพื่อการ สื่อสารได้เพิ่มขึ้น	๑. มีความรู้ ความสามารถในการ ใช้ภาษาต่างประเทศ เพื่อติดต่อสื่อสาร ในชีวิตประจำวัน	สนง.ปลัด
		๒. เพื่อให้ผู้เข้ารับการอบรมมีความรู้ ความเข้าใจ เกี่ยวกับประชาคมเศรษฐกิจอาเซียนมากขึ้น	๒. กิจกรรมอบรม การสนทนา							๒. มีความพร้อมในการ เข้าสู่ประชาคมเศรษฐกิจ อาเซียน	
		๓. เพื่อเตรียมพร้อมการเข้าสู่ประชาคมเศรษฐกิจอาเซียน	ภาษา เช่น ภาษาพม่า							๓. มีความรู้ และความ เข้าใจเกี่ยวกับประชาคม เศรษฐกิจอาเซียน	
		๔. เพื่อกระตุ้นให้เกิดความกระตือรือร้น ความตื่นตัวในการพัฒนาทักษะภาษา								๔. เกิดความตื่นตัวใน การพัฒนาทักษะ ภาษา	
๒๓	โครงการส่งเสริมการเรียนรู้ของชุมชนของเด็ก ประชาชน เยาวชน ในการเข้าสู่ประชาคมเศรษฐกิจอาเซียน ฯลฯ	เพื่อพัฒนาศักยภาพการเรียนรู้ของเด็ก ประชาชน เยาวชน ในการเข้าสู่ประชาคมเศรษฐกิจอาเซียน ฯลฯ	ประชาชน ตำบลบ้านหวด			๙๐,๐๐๐.๐๐ (อบต. หน่วยงานอื่น)		๙๐,๐๐๐.๐๐ (อบต. หน่วยงานอื่น)	ร้อยละหรือจำนวน ผู้เข้าร่วมโครงการ มีความรู้เพิ่มมากขึ้น	กลุ่มเป้าหมายมีความรู้ และมีคุณภาพชีวิตที่ดี	สำนักปลัด
		รวม		๐.๐๐	๐.๐๐	๑๖๐,๐๐๐.๐๐	๐.๐๐	๑๖๐,๐๐๐.๐๐			
		รวมทั้งสิ้น		๐.๐๐	๐.๐๐	๖,๑๒๐,๐๐๐.๐๐	๕,๘๗๐,๗๐๐.๐๐	๖,๑๑๐,๐๐๐.๐๐			

๓. ยุทธศาสตร์การพัฒนาสังคม / ชุมชน และการรักษาความสงบเรียบร้อย

๓.๔ แผนงานการศาสนา วัฒนธรรม และนันทนาการ

ที่	โครงการ	วัตถุประสงค์	เป้าหมาย (ผลผลิตของ โครงการ)	งบประมาณ					ตัวชี้วัด (KPI)	ผล ที่คาดว่าจะ ได้รับ	หน่วยงาน รับ ผิดชอบหลัก
				๒๕๖๖ (บาท)	๒๕๖๗ (บาท)	๒๕๖๘ (บาท)	๒๕๖๙ (บาท)	๒๕๗๐ (บาท)			
๑	โครงการปกป้องสถาบันสำคัญของชาติ	เพื่อเป็นการจรรงกักตื้อ สถาบันพระมหากษัตริย์	ทุกหมู่บ้านในเขต ตำบลบ้านหวด			๓๐,๐๐๐.๐๐ (อบต. หน่วยงานอื่น)	๓๐,๐๐๐.๐๐ (อบต. หน่วยงานอื่น)	๓๐,๐๐๐.๐๐ (อบต. หน่วยงานอื่น)	จำนวนผู้เข้า ร่วมโครงการ	ประชาชนและข้าราชการ คำนิ้และระลึกถึงความจงรัก ภักดีต่อสถาบันพระมหากษัตริย์	อบต.บ้านหวด
๒	โครงการจัดกิจกรรมเนื่องในงาน ราชพิธีและรัฐพิธี	เพื่อใช้จ่ายในการจัดกิจกรรม เนื่องในวันสำคัญทางราชการ เช่น วันปียมหาราช ฯลฯ	ทุกหมู่บ้านในเขต ตำบลบ้านหวด			๓๐,๐๐๐.๐๐ (อบต. หน่วยงานอื่น)	๓๐,๐๐๐.๐๐ (อบต. หน่วยงานอื่น)	๓๐,๐๐๐.๐๐ (อบต. หน่วยงานอื่น)	จำนวนผู้เข้า ร่วมโครงการ	มีการอนุรักษ์ศิลปะ วัฒนธรรม คำนิ้ถึง วันสำคัญทางราชการ ฯลฯ	สำนักปลัด
๓	โครงการจัดงานประเพณีสี่กักระ บวงสรวงเจ้าพ่อประตุม้า และเจ้าพ่ออา ประจำหมู่บ้าน	เพื่ออนุรักษ์ศิลปวัฒนธรรม ท้องถิ่น/ ฯลฯ	ทุกหมู่บ้านในเขต ตำบลบ้านหวด ฯลฯ			๘๐,๐๐๐.๐๐ (อบต. หน่วยงานอื่น)	๘๐,๐๐๐.๐๐ (อบต. หน่วยงานอื่น)	๘๐,๐๐๐.๐๐ (อบต. หน่วยงานอื่น)	จำนวนผู้เข้า ร่วมโครงการ	มีการอนุรักษ์ศิลปวัฒนธรรม	สำนักปลัด
๔	โครงการจัดงานประเพณี วันลอยกระทง	เพื่ออนุรักษ์ศิลปวัฒนธรรม ท้องถิ่น/ ฯลฯ	ทุกหมู่บ้านในเขต ตำบลบ้านหวด ฯลฯ			๑๒๐,๐๐๐.๐๐ (อบต. หน่วยงานอื่น)	๑๒๐,๐๐๐.๐๐ (อบต. หน่วยงานอื่น)	๑๒๐,๐๐๐.๐๐ (อบต. หน่วยงานอื่น)	จำนวนผู้เข้า ร่วมโครงการ	มีการอนุรักษ์ศิลปวัฒนธรรม	สำนักปลัด
๕	โครงการจัดงานประเพณีวันสงกรานต์	เพื่ออนุรักษ์ศิลปวัฒนธรรม ท้องถิ่น/ ฯลฯ	ทุกหมู่บ้านในเขต ตำบลบ้านหวด ฯลฯ			๗๐,๐๐๐.๐๐ (อบต. หน่วยงานอื่น)	๗๐,๐๐๐.๐๐ (อบต. หน่วยงานอื่น)	๗๐,๐๐๐.๐๐ (อบต. หน่วยงานอื่น)	จำนวนผู้เข้า ร่วมโครงการ	มีการอนุรักษ์ศิลปวัฒนธรรม	สำนักปลัด
รวม				๐.๐๐	๐.๐๐	๓๓๐,๐๐๐.๐๐	๓๓๐,๐๐๐.๐๐	๓๓๐,๐๐๐.๐๐			

๓. ยุทธศาสตร์การพัฒนาสังคม / ชุมชน และการรักษาความสงบเรียบร้อย

๓.๔ แผนงานการศาสนา วัฒนธรรม และนันทนาการ

ที่	โครงการ	วัตถุประสงค์	เป้าหมาย (ผลผลิตของ โครงการ)	งบประมาณ					ตัวชี้วัด (KPI)	ผล ที่คาดว่าจะ ได้รับ	หน่วยงาน รับ ผิดชอบหลัก
				๒๕๖๖ (บาท)	๒๕๖๗ (บาท)	๒๕๖๘ (บาท)	๒๕๖๙ (บาท)	๒๕๗๐ (บาท)			
๖	โครงการจัดงานประเพณีชนเผ่า	เพื่ออนุรักษ์ศิลปวัฒนธรรม ท้องถิ่น/ลลา	ประชาชนที่เป็น ชนเผ่า ในเขตตำบลบ้านหวด			๑๐,๐๐๐.๐๐ (อบต. หน่วยงานอื่น)	๑๐,๐๐๐.๐๐ (อบต. หน่วยงานอื่น)	๑๐,๐๐๐.๐๐ (อบต. หน่วยงานอื่น)	จำนวนผู้เข้า ร่วมโครงการ	มีการอนุรักษ์ศิลปวัฒนธรรม ของชนเผ่า	สำนักปลัด
๗	โครงการจัดงานวันสำคัญทางศาสนา เช่น แห่เทียนพรรษา, วิสาขบูชา ฯลฯ	เพื่ออนุรักษ์ศิลปวัฒนธรรม ท้องถิ่น	ประชาชนในเขต พื้นที่ตำบลบ้านหวด			๑๐,๐๐๐.๐๐ (อบต. หน่วยงานอื่น)	๑๐,๐๐๐.๐๐ (อบต. หน่วยงานอื่น)	๑๐,๐๐๐.๐๐ (อบต. หน่วยงานอื่น)	จำนวนผู้เข้า ร่วมโครงการ	มีการอนุรักษ์ศิลปวัฒนธรรม	สำนักปลัด
๘	โครงการส่งเสริมปราชญ์ชาวบ้าน ในด้านต่าง ๆ เช่น ยาสมุนไพรพื้นเมือง	เพื่ออนุรักษ์ ส่งเสริม ภูมิปัญญาท้องถิ่น	ประชาชนในเขต พื้นที่ตำบลบ้านหวด			๑๐,๐๐๐.๐๐ (อบต. หน่วยงานอื่น)	๑๐,๐๐๐.๐๐ (อบต. หน่วยงานอื่น)	๑๐,๐๐๐.๐๐ (อบต. หน่วยงานอื่น)	จำนวนผู้เข้า ร่วมโครงการ	มีการอนุรักษ์ศิลปวัฒนธรรม	สำนักปลัด
๙	โครงการส่งเสริมสนับสนุน/อุดหนุน ดนตรีไทยพื้นบ้าน วงกลองยาว ตำบลบ้านหวด	เพื่ออนุรักษ์ศิลปวัฒนธรรม ท้องถิ่น	อุดหนุนเงินจัดซื้อเครื่อง ดนตรีไทย ให้กลุ่มดนตรี ไทย หมู่ที่ ๖ บ้านใหม่ธานี			๖๐,๐๐๐.๐๐ (อบต. หน่วยงานอื่น)	๖๐,๐๐๐.๐๐ (อบต. หน่วยงานอื่น)	๖๐,๐๐๐.๐๐ (อบต. หน่วยงานอื่น)	จำนวนผู้เข้า ร่วมโครงการ	มีการอนุรักษ์ศิลปวัฒนธรรม ด้านดนตรีไทยพื้นเมือง	สำนักปลัด
๑๐	โครงการส่งเสริมและอุดหนุน สภาวัฒนธรรมตำบลบ้านหวด / สภาวัฒนธรรมอำเภอจาว	เพื่อส่งเสริมและสร้างความเข้ม แข็งให้กับสภาวัฒนธรรมตำบล บ้านหวด อำเภอจาว	สภาวัฒนธรรมตำบล บ้านหวด สภาวัฒนธรรม อำเภอจาว			๖๐,๐๐๐.๐๐ (อบต. หน่วยงานอื่น)	๖๐,๐๐๐.๐๐ (อบต. หน่วยงานอื่น)	๖๐,๐๐๐.๐๐ (อบต. หน่วยงานอื่น)	จำนวนผู้เข้า ร่วมโครงการ	กิจกรรมสภาวัฒนธรรม ตำบลบ้านหวดมี ความเข้มแข็ง	สำนักปลัด
รวม				๐.๐๐	๐.๐๐	๑๕๐,๐๐๐.๐๐	๑๕๐,๐๐๐.๐๐	๑๕๐,๐๐๐.๐๐			

๓. ยุทธศาสตร์การพัฒนาสังคม / ชุมชน และการรักษาความสงบเรียบร้อย

๓.๔ แผนงานการศาสนา วัฒนธรรม และนันทนาการ

ที่	โครงการ	วัตถุประสงค์	เป้าหมาย (ผลผลิตของ โครงการ)	งบประมาณ					ตัวชี้วัด (KPI)	ผล ที่คาดว่าจะ ได้รับ	หน่วยงาน รับ ผิดชอบหลัก
				๒๕๖๖ (บาท)	๒๕๖๗ (บาท)	๒๕๖๘ (บาท)	๒๕๖๙ (บาท)	๒๕๗๐ (บาท)			
๑๑	โครงการส่งเสริมและสนับสนุนการเก็บ ข้อมูลการอนุรักษ์ศิลปวัฒนธรรมจารีตประเพณี	เพื่อเก็บข้อมูลวัฒนธรรมสิ่งของที่เกิ จากภูมิปัญญาท้องถิ่น	ประชาชนในเขต พื้นที่ตำบลบ้านหวด			๑๐,๐๐๐.๐๐ (อบต. หน่วยงานอื่น)	๑๐,๐๐๐.๐๐ (อบต. หน่วยงานอื่น)	๑๐,๐๐๐.๐๐ (อบต. หน่วยงานอื่น)	จำนวนผู้เข้า ร่วมโครงการ	มีการอนุรักษ์ศิลปวัฒนธรรม	
๑๒	โครงการวัฒนธรรมไทยสายใยชุมชน	เพื่อสายใยแก่คนในชุมชน	ประชาชนในเขต พื้นที่ตำบลบ้านหวด			๑๐,๐๐๐.๐๐ (อบต. หน่วยงานอื่น)	๑๐,๐๐๐.๐๐ (อบต. หน่วยงานอื่น)	๑๐,๐๐๐.๐๐ (อบต. หน่วยงานอื่น)	จำนวนผู้เข้า ร่วมโครงการ	ชุมชนมีความเอื้ออาทร ต่อกัน	สำนักปัสด
๑๓	โครงการสืบค้นและการจัดทำข้อมูล ภูมิปัญญาท้องถิ่น เช่น หมอเป่า รักษาโรค, หมอยาพื้นบ้านภูมิปัญญา ด้านการจักสาน ฯลฯ	สืบค้นและการจัดทำข้อมูลฯ เพื่อการอนุรักษ์ และ ส่งเสริม สืบสานภูมิปัญญาท้องถิ่น	ประชาชนตำบล บ้านหวด สืบสานภูมิปัญญา ท้องถิ่น			๒๐,๐๐๐.๐๐ (อบต. หน่วยงานอื่น)	๒๐,๐๐๐.๐๐ (อบต. หน่วยงานอื่น)	๒๐,๐๐๐.๐๐ (อบต. หน่วยงานอื่น)	จำนวนผู้เข้า ร่วมโครงการ	ประชาชนตำบล บ้านหวดรักษาไว้ซึ่ง ซึ่งภูมิปัญญาท้องถิ่น	สำนักปัสด
๑๔	โครงการจัดงานประเพณีกองปู่จา	เพื่ออนุรักษ์ศิลปวัฒนธรรม ท้องถิ่น/ ฯลฯ	อบต. / ที่ว่าการ อำเภอจาว			๑๐,๐๐๐.๐๐ (อบต. หน่วยงานอื่น)	๑๐,๐๐๐.๐๐ (อบต. หน่วยงานอื่น)	๑๐,๐๐๐.๐๐ (อบต. หน่วยงานอื่น)	จำนวนผู้เข้า ร่วมโครงการ	มีการอนุรักษ์ศิลป วัฒนธรรม	สำนักปัสด
รวม				๐.๐๐	๐.๐๐	๕๐,๐๐๐.๐๐	๕๐,๐๐๐.๐๐	๕๐,๐๐๐.๐๐			
รวมทั้งสิ้น				๐.๐๐	๐.๐๐	๕๓๐,๐๐๐.๐๐	๕๓๐,๐๐๐.๐๐	๕๓๐,๐๐๐.๐๐			

๓. ยุทธศาสตร์การพัฒนาสังคม / ชุมชน และการรักษาความสงบเรียบร้อย

๓.๕ แผนงานสาธารณสุข

ที่	โครงการ	วัตถุประสงค์	เป้าหมาย (ผลผลิตของ โครงการ)	งบประมาณ					ตัวชี้วัด (KPI)	ผล ที่คาดว่าจะ ได้รับ	หน่วยงาน รับ ผิดชอบหลัก
				๒๕๖๖ (บาท)	๒๕๖๗ (บาท)	๒๕๖๘ (บาท)	๒๕๖๙ (บาท)	๒๕๗๐ (บาท)			
๑	โครงการตรวจหาสารพิษในเม็ดเลือด อนามัยที่สมบูรณ์ แข็งแรง	- เพื่อให้ประชาชนมีสุขภาพ	หมู่ที่ ๑- ๖	๑๐,๐๐๐.๐๐	๑๐,๐๐๐.๐๐	๑๐,๐๐๐.๐๐	๑๐,๐๐๐.๐๐	๑๐,๐๐๐.๐๐	ร้อยละของ	ประชาชนตำบลบ้านหวด	สำนักปลัด
		อนามัยที่สมบูรณ์ แข็งแรง		(อบต. หน่วยงานอื่น)	(อบต. หน่วยงานอื่น)	(อบต. หน่วยงานอื่น)	(อบต. หน่วยงานอื่น)	(อบต. หน่วยงานอื่น)	ผู้เข้าร่วมโครงการ	มีสุขภาพอนามัยที่ดี	
๒	โครงการจัดซื้อวัสดุวิทยาศาสตร์การแพทย์ วัสดุเคมีภัณฑ์ น้ำยาตรวจสารเสพติด	- เพื่อป้องกันโรคติดต่อ/ไม่	หมู่ที่ ๑ - ๖	๖๐,๐๐๐.๐๐	๖๐,๐๐๐.๐๐	๖๐,๐๐๐.๐๐	๖๐,๐๐๐.๐๐	๖๐,๐๐๐.๐๐	ร้อยละของ	ประชาชนตำบลบ้านหวด	สำนักปลัด
		ติดต่อ ในตำบลบ้านหวด		(อบต. หน่วยงานอื่น)	(อบต. หน่วยงานอื่น)	(อบต. หน่วยงานอื่น)	(อบต. หน่วยงานอื่น)	(อบต. หน่วยงานอื่น)	ผู้เข้าร่วมโครงการ	มีสุขภาพอนามัยที่ดี	
	น้ำยาเคมี ทรายนเคมีอบสาร (ทรายอะเบท)										
	วัคซีนป้องกันโรคพิษสุนัขบ้า										
๓	โครงการส่งเสริมสนับสนุนงาน สาธารณสุขในตำบล	- เพื่อให้ประชาชนมีสุขภาพ	หมู่ที่ ๑- ๖			๙๐,๐๐๐.๐๐	๙๐,๐๐๐.๐๐	๙๐,๐๐๐.๐๐	ร้อยละของ	ประชาชนตำบลบ้านหวด	สำนักปลัด
		อนามัยที่สมบูรณ์ แข็งแรง				(อบต. หน่วยงานอื่น)	(อบต. หน่วยงานอื่น)	(อบต. หน่วยงานอื่น)	ผู้เข้าร่วมโครงการ	มีสุขภาพอนามัยที่ดี	
๔	โครงการให้ความแก่ประชาชน ในการส่งเสริมสุขภาพและ และป้องกันรักษาโรค	เพื่อส่งเสริมให้ประชาชนได้มีความรู้	จัดกิจกรรมจัดทำสื่อ	๕๐,๐๐๐.๐๐	๕๐,๐๐๐.๐๐	๕๐,๐๐๐.๐๐	๕๐,๐๐๐.๐๐	๕๐,๐๐๐.๐๐	ร้อยละของ	ประชาชนได้รับการบริการ	สำนักปลัด
		ความเข้าใจในการส่งเสริมสุขภาพ	ประชาสัมพันธ์ให้ความรู้แก่	(อบต. หน่วยงานอื่น)	(อบต. หน่วยงานอื่น)	(อบต. หน่วยงานอื่น)	(อบต. หน่วยงานอื่น)	(อบต. หน่วยงานอื่น)	ผู้เข้าร่วมโครงการ	สาธารณสุขครบถ้วนและ	
		ร่างกายและป้องกันรักษาโรค	ประชาชนในการส่งเสริม							ทั่วถึง และมีสุขภาพ	
									อนามัยที่ดี		
๕	โครงการพัฒนาระบบบริการ การแพทย์ฉุกเฉิน EMS	เพื่อให้ประชาชนได้รับการที่มี	จัดเตรียมวัสดุอุปกรณ์	๑๐๐,๐๐๐.๐๐	๑๐๐,๐๐๐.๐๐	๑๐๐,๐๐๐.๐๐	๑๐๐,๐๐๐.๐๐	๑๐๐,๐๐๐.๐๐	ร้อยละของ	ประชาชนได้รับการช่วยเหลือ	สำนักปลัด
		มาตรฐาน คุณภาพอย่างถึงถึงและ	รณปฏิบัติกรฉุกเฉินและ	(อบต. หน่วยงานอื่น)	(อบต. หน่วยงานอื่น)	(อบต. หน่วยงานอื่น)	(อบต. หน่วยงานอื่น)	(อบต. หน่วยงานอื่น)	ผู้เข้าร่วมโครงการ		
		เท่าเทียม	บุคลากรปฏิบัติงานด้าน								
๖	โครงการป้องกันและแก้ไขปัญหา โรคขาดสารไอโอดีน ของ สมเด็จพระเทพรัตนราชสุดาฯ สยามบรมราชกุมารี	- เพื่อให้ประชาชนมีสุขภาพ	หมู่ที่ ๑- ๖	๒๐,๐๐๐.๐๐	๒๐,๐๐๐.๐๐	๒๐,๐๐๐.๐๐	๒๐,๐๐๐.๐๐	๒๐,๐๐๐.๐๐	ร้อยละของ	ประชาชนตำบลบ้านหวด	สำนักปลัด
		อนามัยที่สมบูรณ์ แข็งแรง		(อบต. หน่วยงานอื่น)	(อบต. หน่วยงานอื่น)	(อบต. หน่วยงานอื่น)	(อบต. หน่วยงานอื่น)	(อบต. หน่วยงานอื่น)	ผู้เข้าร่วมโครงการ	มีสุขภาพอนามัยที่ดี	
รวม				๒๒๐,๐๐๐.๐๐	๒๒๐,๐๐๐.๐๐	๓๑๐,๐๐๐.๐๐	๓๑๐,๐๐๐.๐๐	๓๑๐,๐๐๐.๐๐			

๓.๕ แผนงานสาธารณสุข

ที่	โครงการ	วัตถุประสงค์	เป้าหมาย (ผลผลิตของ โครงการ)	งบประมาณ					ตัวชี้วัด (KPI)	ผล ที่คาดว่าจะ ได้รับ	หน่วยงาน รับ ผิดชอบหลัก
				๒๕๖๖ (บาท)	๒๕๖๗ (บาท)	๒๕๖๘ (บาท)	๒๕๖๙ (บาท)	๒๕๗๐ (บาท)			
๗	อุดหนุนโครงการตามพระราชดำริ ด้านสาธารณสุข หมู่ที่ ๑ บ้านร่องดำ	เพื่อให้ประชาชนมีสุขภาพ และคุณภาพชีวิตที่ดี	ประชาชนใน หมู่บ้าน (อุดหนุนกรรมการ หมู่บ้าน หมู่ที่ ๑)	๒๐,๐๐๐.๐๐	๒๐,๐๐๐.๐๐	๒๐,๐๐๐.๐๐	๒๐,๐๐๐.๐๐	๒๐,๐๐๐.๐๐	ประชาชน ร้อยละ ๘๐ มีสุขภาพที่ดี	ประชาชนใน หมู่บ้านมีความรู้ ด้านสาธารณสุข และสามารถนำไป ปฏิบัติให้ถูกต้อง	สำนักปลัด กองคลัง
๘	อุดหนุนโครงการตามพระราชดำริ ด้านสาธารณสุข หมู่ที่ ๒ บ้านหวด	เพื่อให้ประชาชนมีสุขภาพ และคุณภาพชีวิตที่ดี	ประชาชนใน หมู่บ้าน (อุดหนุนกรรมการ หมู่บ้าน หมู่ที่ ๒)	๒๐,๐๐๐.๐๐	๒๐,๐๐๐.๐๐	๒๐,๐๐๐.๐๐	๒๐,๐๐๐.๐๐	๒๐,๐๐๐.๐๐	ประชาชน ร้อยละ ๘๐ มีสุขภาพที่ดี	ประชาชนใน หมู่บ้านมีความรู้ ด้านสาธารณสุข และสามารถนำไป ปฏิบัติให้ถูกต้อง	สำนักปลัด กองคลัง
๙	อุดหนุนโครงการตามพระราชดำริ ด้านสาธารณสุข หมู่ที่ ๓ บ้านห้วยทาก	เพื่อให้ประชาชนมีสุขภาพ และคุณภาพชีวิตที่ดี	ประชาชนใน หมู่บ้าน (อุดหนุนกรรมการ หมู่บ้าน หมู่ที่ ๓)	๒๐,๐๐๐.๐๐	๒๐,๐๐๐.๐๐	๒๐,๐๐๐.๐๐	๒๐,๐๐๐.๐๐	๒๐,๐๐๐.๐๐	ประชาชน ร้อยละ ๘๐ มีสุขภาพที่ดี	ประชาชนใน หมู่บ้านมีความรู้ ด้านสาธารณสุข และสามารถนำไป ปฏิบัติให้ถูกต้อง	สำนักปลัด กองคลัง
๑๐	อุดหนุนโครงการตามพระราชดำริ ด้านสาธารณสุข หมู่ที่ ๔ บ้านปางหละ	เพื่อให้ประชาชนมีสุขภาพ และคุณภาพชีวิตที่ดี	ประชาชนใน หมู่บ้าน (อุดหนุนกรรมการ หมู่บ้าน หมู่ที่ ๔)	๒๐,๐๐๐.๐๐	๒๐,๐๐๐.๐๐	๒๐,๐๐๐.๐๐	๒๐,๐๐๐.๐๐	๒๐,๐๐๐.๐๐	ประชาชน ร้อยละ ๘๐ มีสุขภาพที่ดี	ประชาชนใน หมู่บ้านมีความรู้ ด้านสาธารณสุข และสามารถนำไป ปฏิบัติให้ถูกต้อง	สำนักปลัด กองคลัง
รวม				๘๐,๐๐๐.๐๐	๘๐,๐๐๐.๐๐	๘๐,๐๐๐.๐๐	๘๐,๐๐๐.๐๐	๘๐,๐๐๐.๐๐			

๓. ยุทธศาสตร์การพัฒนาสังคม / ชุมชน และการรักษาความสงบเรียบร้อย

๓.๕ แผนงานสาธารณสุข

ที่	โครงการ	วัตถุประสงค์	เป้าหมาย (ผลผลิตของ โครงการ)	งบประมาณ					ตัวชี้วัด (KPI)	ผล ที่คาดว่าจะ ได้รับ	หน่วยงาน รับ ผิดชอบหลัก
				๒๕๖๖ (บาท)	๒๕๖๗ (บาท)	๒๕๖๘ (บาท)	๒๕๖๙ (บาท)	๒๕๗๐ (บาท)			
๑๑	อุดหนุนโครงการตามพระราชดำริ	เพื่อให้ประชาชนมีสุขภาพ	ประชาชนใน	๒๐,๐๐๐.๐๐	๒๐,๐๐๐.๐๐	๒๐,๐๐๐.๐๐	๒๐,๐๐๐.๐๐	๒๐,๐๐๐.๐๐	ประชาชน	ประชาชนใน	สำนักปลัด
	ด้านสาธารณสุข หมู่ที่ ๕	และคุณภาพชีวิตที่ดี	หมู่บ้าน						ร้อยละ ๘๐	หมู่บ้านมีความรู้	กองคลัง
	บ้านแม่พร้าว		(อุดหนุนกรรมการ						มีสุขภาพที่ดี	ด้านสาธารณสุข	
			หมู่บ้าน หมู่ที่ ๕)							และสามารถนำไป	
									ปฏิบัติให้ถูกต้อง		
๑๒	อุดหนุนโครงการตามพระราชดำริ	เพื่อให้ประชาชนมีสุขภาพ	ประชาชนใน			๒๐,๐๐๐.๐๐	๒๐,๐๐๐.๐๐	๒๐,๐๐๐.๐๐	ประชาชน	ประชาชนใน	สำนักปลัด
	ด้านสาธารณสุข หมู่ที่ ๖	และคุณภาพชีวิตที่ดี	หมู่บ้าน			(อบต. หน่วยงานอื่น)	(อบต. หน่วยงานอื่น)	(อบต. หน่วยงานอื่น)	ร้อยละ ๘๐	หมู่บ้านมีความรู้	กองคลัง
	บ้านใหม่ธานี		(อุดหนุนกรรมการ						มีสุขภาพที่ดี	ด้านสาธารณสุข	
			หมู่บ้าน หมู่ที่ ๖)							และสามารถนำไป	
									ปฏิบัติให้ถูกต้อง		
๑๓	โครงการเฝ้าระวังและแก้ไขปัญหา	- เพื่อป้องกันและควบคุม	หมู่ที่ ๑- ๖	๕๐,๐๐๐.๐๐	๕๐,๐๐๐.๐๐	๕๐,๐๐๐.๐๐	๕๐,๐๐๐.๐๐	๕๐,๐๐๐.๐๐	ร้อยละของ	ประชาชนตำบลบ้านหวด	สำนักปลัด
	โรคไข้เลือดออก	โรคติดต่อและไม่ติดต่อ		(อบต. หน่วยงานอื่น)	(อบต. หน่วยงานอื่น)	(อบต. หน่วยงานอื่น)	(อบต. หน่วยงานอื่น)	(อบต. หน่วยงานอื่น)	ผู้เข้าร่วมโครงการ	มีสุขภาพอนามัยที่ดี	
		ในพื้นที่ทุกหมู่บ้านในเขตตำบล									
		บ้านหวด									
๑๔	โครงการให้ความรู้และรณรงค์ป้องกัน	เพื่อให้ความรู้และรณรงค์	จัดอบรม / กิจกรรม			๒๐,๐๐๐.๐๐	๒๐,๐๐๐.๐๐	๒๐,๐๐๐.๐๐	จำนวนผู้เข้าร่วมกิจกรรม	ทำให้ผู้เข้าร่วม	สนง.ปลัด
	โรคเอดส์	ผู้เข้าร่วมกิจกรรม	ให้กับผู้เข้าร่วมกิจกรรม			(อบต. หน่วยงานอื่น)	(อบต. หน่วยงานอื่น)	(อบต. หน่วยงานอื่น)	มีสุขภาพดี ทั้งร่างกาย	กิจกรรมมีความรู้	
			ตำบลบ้านหวด						และจิตใจ	และความเข้าใจ	
										ในเรื่องการป้องกัน	
									โรคเอดส์		
รวม				๗๐,๐๐๐.๐๐	๗๐,๐๐๐.๐๐	๑๑๐,๐๐๐.๐๐	๑๑๐,๐๐๐.๐๐	๑๑๐,๐๐๐.๐๐			

๓. ยุทธศาสตร์การพัฒนาสังคม / ชุมชน และการรักษาความสงบเรียบร้อย

๓.๕ แผนงานสาธารณสุข

ที่	โครงการ	วัตถุประสงค์	เป้าหมาย (ผลผลิตของ โครงการ)	งบประมาณ					ตัวชี้วัด (KPI)	ผล ที่คาดว่าจะ ได้รับ	หน่วยงาน รับ ผิดชอบหลัก
				๒๕๖๖ (บาท)	๒๕๖๗ (บาท)	๒๕๖๘ (บาท)	๒๕๖๙ (บาท)	๒๕๗๐ (บาท)			
๑๕	โครงการสัตว์ปลอดโรค คนปลอดภัย จากโรคพิษสุนัขบ้าตามพระปณิธานของ ศ.ดร.สมเด็จพระเจ้าลูกเธอ เจ้าฟ้า- จุฬาภรณวลัยลักษณ์ อัครราชกุมารี	เพื่อดำเนินการป้องกันและควบคุม โรคพิษสุนัขบ้า ของ อบท. ตำบล บ้านหวด	หมู่ที่ ๑- ๖	๑๐๐,๐๐๐.๐๐ (อบต. หน่วยงานอื่น)	๑๐๐,๐๐๐.๐๐ (อบต. หน่วยงานอื่น)	๑๐๐,๐๐๐.๐๐ (อบต. หน่วยงานอื่น)	๑๐๐,๐๐๐.๐๐ (อบต. หน่วยงานอื่น)	๑๐๐,๐๐๐.๐๐ (อบต. หน่วยงานอื่น)	ร้อยละของ ผู้เข้าร่วมโครงการ	ประชาชนได้รับการ	สำนักปลัด
๑๖	โครงการก่อสร้างลานกีฬา บ้านห้วยทาก หมู่ที่ ๓	- เพื่อให้ประชาชนทั่วไปมีสุขภาพ อนามัยที่สมบูรณ์ แข็งแรง	หมู่ที่ ๓	๕๐,๐๐๐.๐๐ (อบต. หน่วยงานอื่น)	๕๐,๐๐๐.๐๐ (อบต. หน่วยงานอื่น)	๕๐,๐๐๐.๐๐ (อบต. หน่วยงานอื่น)	๕๐,๐๐๐.๐๐ (อบต. หน่วยงานอื่น)	๕๐,๐๐๐.๐๐ (อบต. หน่วยงานอื่น)	ร้อยละของ ผู้เข้าร่วมโครงการ	ประชาชนตำบลบ้านหวด มีสุขภาพอนามัยที่ดี	กองช่าง
๑๗	โครงการก่อสร้างลานกีฬา บ้านใหม่ธานี หมู่ที่ ๖	- เพื่อให้ประชาชนทั่วไปมีสุขภาพ อนามัยที่สมบูรณ์ แข็งแรง	หมู่ที่ ๖	๕๐,๐๐๐.๐๐ (อบต. หน่วยงานอื่น)	๕๐,๐๐๐.๐๐ (อบต. หน่วยงานอื่น)	๕๐,๐๐๐.๐๐ (อบต. หน่วยงานอื่น)	๕๐,๐๐๐.๐๐ (อบต. หน่วยงานอื่น)	๕๐,๐๐๐.๐๐ (อบต. หน่วยงานอื่น)	ร้อยละของ ผู้เข้าร่วมโครงการ	ประชาชนตำบลบ้านหวด มีสุขภาพอนามัยที่ดี	กองช่าง
๑๘	โครงการส่งเสริมกลุ่มเยาวชน ตำบลบ้านหวด	เพื่อส่งเสริมสนับสนุนกลุ่มเยาวชนตำบล บ้านหวดให้มีการพัฒนาทักษะ ด้านต่าง ๆ	กลุ่มเยาวชน ตำบลบ้านหวด	๕๐,๐๐๐.๐๐ (อบต. หน่วยงานอื่น)	๕๐,๐๐๐.๐๐ (อบต. หน่วยงานอื่น)	๕๐,๐๐๐.๐๐ (อบต. หน่วยงานอื่น)	๕๐,๐๐๐.๐๐ (อบต. หน่วยงานอื่น)	๕๐,๐๐๐.๐๐ (อบต. หน่วยงานอื่น)	ร้อยละของ ผู้เข้าร่วมโครงการ	ประชาชนตำบลบ้านหวด มีสุขภาพอนามัยที่ดี	สำนักปลัด
รวม				๒๕๐,๐๐๐.๐๐	๒๕๐,๐๐๐.๐๐	๒๕๐,๐๐๐.๐๐	๒๕๐,๐๐๐.๐๐	๒๕๐,๐๐๐.๐๐			
รวมทั้งสิ้น				๕๔๐,๐๐๐.๐๐	๕๔๐,๐๐๐.๐๐	๖๗๐,๐๐๐.๐๐	๖๗๐,๐๐๐.๐๐	๖๗๐,๐๐๐.๐๐			

๓. ยุทธศาสตร์การพัฒนาสังคม / ชุมชน และการรักษาความสงบเรียบร้อย

๓.๖ แผนงานสร้างความเข้มแข็งของชุมชน (แนวทางการพัฒนา : การส่งเสริมความเข้มแข็งของชุมชน)

ที่	โครงการ	วัตถุประสงค์	เป้าหมาย (ผลผลิตของ โครงการ)	งบประมาณ					ตัวชี้วัด (KPI)	ผล ที่คาดว่าจะ ได้รับ	หน่วยงาน รับ ผิดชอบหลัก
				๒๕๖๖ (บาท)	๒๕๖๗ (บาท)	๒๕๖๘ (บาท)	๒๕๖๙ (บาท)	๒๕๗๐ (บาท)			
๑	โครงการเฝ้าระวัง ป้องกัน แก้ไข ปัญหาการแพร่ระบาดของยาเสพติด	เพื่อแก้ไขปัญหาการแพร่ระบาด ของยาเสพติด	ประชาชนในเขต พื้นที่ตำบลบ้านหวด	๓๐,๐๐๐.๐๐ (อบต. หน่วยงานอื่น)	๓๐,๐๐๐.๐๐ (อบต. หน่วยงานอื่น)	๓๐,๐๐๐.๐๐ (อบต. หน่วยงานอื่น)	๓๐,๐๐๐.๐๐ (อบต. หน่วยงานอื่น)	๓๐,๐๐๐.๐๐ (อบต. หน่วยงานอื่น)	จำนวนผู้เข้าร่วม อบรมตามโครงการ	ปัญหาเสถียรลดลง	สำนักปลัด
๒	โครงการฝึกอบรมอาสาสมัครป้องกัน ภัยฝ่ายพลเรือน (อปพร.)	เพื่อส่งเสริม อปพร. มีความรู้ความ เข้าใจในทักษะและความสามารถในการ ป้องกันและบรรเทาสาธารณภัย	จัดให้มีการฝึกอบรมสมาชิก อปพร.ทั้งภาคทฤษฎีและ ภาคปฏิบัติ	๑๐๐,๐๐๐.๐๐ (อบต. หน่วยงานอื่น)	๑๐๐,๐๐๐.๐๐ (อบต. หน่วยงานอื่น)	๑๐๐,๐๐๐.๐๐ (อบต. หน่วยงานอื่น)	๑๐๐,๐๐๐.๐๐ (อบต. หน่วยงานอื่น)	๑๐๐,๐๐๐.๐๐ (อบต. หน่วยงานอื่น)	จำนวนผู้เข้าร่วม อบรมตามโครงการ	สมาชิก อปพร.มีความรู้ ความเข้าใจบทบาท ภารกิจงาน อปพร.ยิ่งขึ้น	สำนักปลัด
๓	โครงการช่วยเหลือผู้ประสบภัย	เพื่อแก้ไขปัญหาความเดือดร้อนให้กับ ประชาชนที่ประสบภัย	ประชาชนที่ประสบภัยใน พื้นที่ที่มีความเดือดร้อนใน ด้านสาธารณภัย	๑๐๐,๐๐๐.๐๐ (อบต. หน่วยงานอื่น)	๑๐๐,๐๐๐.๐๐ (อบต. หน่วยงานอื่น)	๑๐๐,๐๐๐.๐๐ (อบต. หน่วยงานอื่น)	๑๐๐,๐๐๐.๐๐ (อบต. หน่วยงานอื่น)	๑๐๐,๐๐๐.๐๐ (อบต. หน่วยงานอื่น)	ร้อยละหรือ ครัวเรือนที่ได้รับ การช่วยเหลือ	ประชาชนได้รับการช่วยเหลือ จากการประสบภัยได้มากขึ้น	สำนักปลัด
๔	โครงการฝึกซ้อมแผนป้องกันและบรรเทา สาธารณภัย อบต.บ้านหวด	เพื่อดำเนินกิจกรรม การฝึก อบรม คำอาทฯ ฯลฯ	อบต.บ้านหวด	๑๐๐,๐๐๐.๐๐ (อบต. หน่วยงานอื่น)	๑๐๐,๐๐๐.๐๐ (อบต. หน่วยงานอื่น)	๑๐๐,๐๐๐.๐๐ (อบต. หน่วยงานอื่น)	๑๐๐,๐๐๐.๐๐ (อบต. หน่วยงานอื่น)	๑๐๐,๐๐๐.๐๐ (อบต. หน่วยงานอื่น)	จำนวนผู้เข้าร่วม อบรมตามโครงการ	อปพร.มีความรู้ ทักษะ การช่วยชีวิต ฯลฯ	สำนักปลัด
๕	โครงการศูนย์ปฏิบัติการต่อสู้ เพื่อเอาชนะยาเสพติด	เพื่อดำเนินการแก้ไขปัญหา ยาเสพติด	อบต.บ้านหวด	๒๐,๐๐๐.๐๐ (อบต. หน่วยงานอื่น)	๒๐,๐๐๐.๐๐ (อบต. หน่วยงานอื่น)	๒๐,๐๐๐.๐๐ (อบต. หน่วยงานอื่น)	๒๐,๐๐๐.๐๐ (อบต. หน่วยงานอื่น)	๒๐,๐๐๐.๐๐ (อบต. หน่วยงานอื่น)	ร้อยละของปัญหา ยาเสพติดลดลง	ปัญหาเสถียรลดลง	สำนักปลัด
๖	โครงการลดทอนศูนย์พลังแผ่นดิน เพื่อเอาชนะยาเสพติด	เพื่อดำเนินการแก้ไขปัญหา ยาเสพติด	ที่ว่าการอำเภอจาว (ฝ่ายปกครองฯ)	๒๐,๐๐๐.๐๐ (อบต. หน่วยงานอื่น)	๒๐,๐๐๐.๐๐ (อบต. หน่วยงานอื่น)	๒๐,๐๐๐.๐๐ (อบต. หน่วยงานอื่น)	๒๐,๐๐๐.๐๐ (อบต. หน่วยงานอื่น)	๒๐,๐๐๐.๐๐ (อบต. หน่วยงานอื่น)	ร้อยละของปัญหา ยาเสพติดลดลง	ปัญหาเสถียรลดลง	สำนักปลัด
๗	โครงการจัดการแข่งขันกีฬาต่าง ๆ เช่น กีฬาด้านภัยยาเสพติด ฯลฯ	เพื่อให้นักเรียน เยาวชน ประชาชน ฯลฯ	จัดการแข่งขันกีฬาต่าง ให้ประชาชนในเขต	๑๐๐,๐๐๐.๐๐ (อบต. หน่วยงานอื่น)	๑๐๐,๐๐๐.๐๐ (อบต. หน่วยงานอื่น)	๑๐๐,๐๐๐.๐๐ (อบต. หน่วยงานอื่น)	๑๐๐,๐๐๐.๐๐ (อบต. หน่วยงานอื่น)	๑๐๐,๐๐๐.๐๐ (อบต. หน่วยงานอื่น)	ร้อยละหรือจำนวน ของผู้เข้าร่วม	ประชาชนตำบลบ้านหวด มีสุขภาพอนามัยที่ดี	สำนักปลัด
๘	โครงการส่งเสริมกีฬาเข้าร่วมแข่งขัน ในระดับต่าง ๆ	ส่งเสริมสนับสนุนการแข่งขันกีฬา ให้เด็ก เยาวชน ประชาชน	เด็ก เยาวชน ประชาชน ผู้สูงอายุ ได้เข้าร่วม การแข่งขันกีฬา	๒๐,๐๐๐.๐๐ (อบต. หน่วยงานอื่น)	๒๐,๐๐๐.๐๐ (อบต. หน่วยงานอื่น)	๒๐,๐๐๐.๐๐ (อบต. หน่วยงานอื่น)	๒๐,๐๐๐.๐๐ (อบต. หน่วยงานอื่น)	๒๐,๐๐๐.๐๐ (อบต. หน่วยงานอื่น)	ร้อยละหรือจำนวน ของผู้เข้าร่วม	ประชาชนตำบลบ้านหวด มีสุขภาพอนามัยที่ดี	สำนักปลัด
รวม				๔๙๐,๐๐๐.๐๐	๔๙๐,๐๐๐.๐๐	๔๙๐,๐๐๐.๐๐	๔๙๐,๐๐๐.๐๐	๔๙๐,๐๐๐.๐๐			

๓. ยุทธศาสตร์การพัฒนาสังคม / ชุมชน และการรักษาความสงบเรียบร้อย

๓.๖ แผนงานสร้างความเข้มแข็งของชุมชน (แนวทางการพัฒนา : การส่งเสริมความเข้มแข็งของชุมชน)

ที่	โครงการ	วัตถุประสงค์	เป้าหมาย (ผลผลิตของ โครงการ)	งบประมาณ					ตัวชี้วัด (KPI)	ผล ที่คาดว่าจะ ได้รับ	หน่วยงาน รับ ผิดชอบหลัก
				๒๕๖๖ (บาท)	๒๕๖๗ (บาท)	๒๕๖๘ (บาท)	๒๕๖๙ (บาท)	๒๕๗๐ (บาท)			
๙	โครงการป้องกันและลดอุบัติเหตุทางถนนช่วงเทศกาลปีใหม่และเทศกาลสงกรานต์	เพื่อลดปัญหาอุบัติเหตุ	ประชาชนตำบลบ้านหวด และผู้สัญจรทั่วไป		๓๐,๐๐๐.๐๐ (อบต. หน่วยงานอื่น)	๓๐,๐๐๐.๐๐ (อบต. หน่วยงานอื่น)	๓๐,๐๐๐.๐๐ (อบต. หน่วยงานอื่น)	๓๐,๐๐๐.๐๐ (อบต. หน่วยงานอื่น)	ร้อยละของอุบัติเหตุลดลง	ปัญหาอุบัติเหตุลดลง	กองช่าง สำนักปลัด
๑๐	โครงการฝึกอบรมทบทวนหนึ่งตำบลหนึ่งทีมกู้ชีพกู้ภัย (OTOS)	เพื่อพัฒนาศักยภาพของอาสาสมัคร	จัดกิจกรรมฝึกอบรมทบทวนทีมกู้ชีพกู้ภัยใน ต.บ้านหวด		๓๐,๐๐๐.๐๐ (อบต. หน่วยงานอื่น)	๓๐,๐๐๐.๐๐ (อบต. หน่วยงานอื่น)	๓๐,๐๐๐.๐๐ (อบต. หน่วยงานอื่น)	๓๐,๐๐๐.๐๐ (อบต. หน่วยงานอื่น)	ร้อยละของ	ทีมอาสาสมัครที่กู้ชีพกู้ภัยมีศักยภาพในการปฏิบัติงาน	งานป้องกัน สนง.ปลัด
๑๑	โครงการส่งเสริมและสนับสนุนการสร้างความปลอดภัยและสมานฉันท์	เพื่อเสริมสร้างความสามัคคี	คณะผู้บริหาร ส.อบต. ประชาชนทุกคนในตำบลบ้านหวด		๓๐,๐๐๐.๐๐ (อบต. หน่วยงานอื่น)	๓๐,๐๐๐.๐๐ (อบต. หน่วยงานอื่น)	๓๐,๐๐๐.๐๐ (อบต. หน่วยงานอื่น)	๓๐,๐๐๐.๐๐ (อบต. หน่วยงานอื่น)	ร้อยละของ	ทีมอาสาสมัครเตือนภัย มีศักยภาพในการปฏิบัติงาน	งานป้องกัน สนง.ปลัด
๑๒	โครงการจัดหาวัสดุอุปกรณ์ในการป้องกันและบรรเทาสาธารณภัย	เพื่อพัฒนาประสิทธิภาพในการปฏิบัติงานด้านป้องกันและบรรเทาสาธารณภัย	จัดหาวัสดุอุปกรณ์ เครื่องมือเครื่องใช้ที่จำเป็นในการปฏิบัติงานป้องกันและบรรเทาสาธารณภัย		๑๐๐,๐๐๐.๐๐ (อบต. หน่วยงานอื่น)	๑๐๐,๐๐๐.๐๐ (อบต. หน่วยงานอื่น)	๑๐๐,๐๐๐.๐๐ (อบต. หน่วยงานอื่น)	๑๐๐,๐๐๐.๐๐ (อบต. หน่วยงานอื่น)	ร้อยละของ	การปฏิบัติงานด้านการป้องกันและบรรเทาสาธารณภัย มีประสิทธิภาพ	งานป้องกัน สนง.ปลัด
รวม				๐.๐๐	๑๙๐,๐๐๐.๐๐	๑๙๐,๐๐๐.๐๐	๑๙๐,๐๐๐.๐๐	๑๙๐,๐๐๐.๐๐			

๓. ยุทธศาสตร์การพัฒนาสังคม / ชุมชน และการรักษาความสงบเรียบร้อย

๓.๖ แผนงานสร้างความเข้มแข็งของชุมชน

ที่	โครงการ	วัตถุประสงค์	เป้าหมาย (ผลผลิตของ โครงการ)	งบประมาณ					ตัวชี้วัด (KPI)	ผล ที่คาดว่าจะ ได้รับ	หน่วยงาน รับ ผิดชอบหลัก
				๒๕๖๖ (บาท)	๒๕๖๗ (บาท)	๒๕๖๘ (บาท)	๒๕๖๙ (บาท)	๒๕๗๐ (บาท)			
๑๔	โครงการสนับสนุนชุดปฏิบัติงานป้องกัน และบรรเทาสาธารณภัย	เพื่อเพิ่มประสิทธิภาพในการ ปฏิบัติงานด้านป้องกันและ บรรเทาสาธารณภัยภายในชุมชน	จัดหาชุดเครื่องแบบ เครื่องแต่งกาย สำหรับการปฏิบัติ งานของสมาชิก อปพร. อาสาสมัครดับเพลิง OTOS , มีสเตอร์ เดือนภัย .	๖๐,๐๐๐.๐๐ (อบต. หน่วยงานอื่น)	๖๐,๐๐๐.๐๐ (อบต. หน่วยงานอื่น)	๖๐,๐๐๐.๐๐ (อบต. หน่วยงานอื่น)	๖๐,๐๐๐.๐๐ (อบต. หน่วยงานอื่น)	๖๐,๐๐๐.๐๐ (อบต. หน่วยงานอื่น)	ร้อยละของ อปพร.มีการปฏิบัติงาน มีประสิทธิภาพมากขึ้น	มีประสิทธิภาพในการ ปฏิบัติงานด้านป้องกัน และบรรเทาสาธารณภัย ภายในชุมชน	งานป้องกัน สงบปลัด
	รวม			๐.๐๐	๐.๐๐	๐.๐๐	๐.๐๐	๐.๐๐			
	รวมทั้งสิ้น			๐.๐๐	๑๙๐,๐๐๐.๐๐	๑๙๐,๐๐๐.๐๐	๑๙๐,๐๐๐.๐๐	๑๙๐,๐๐๐.๐๐			

๓. ยุทธศาสตร์การพัฒนาสังคม / ชุมชน และการรักษาความสงบเรียบร้อย

๓.๖ แผนงานอุตสาหกรรมและการโยธา (แนวทางการพัฒนา การส่งเสริมความเข้มแข็งของชุมชน)

ที่	โครงการ	วัตถุประสงค์	เป้าหมาย (ผลผลิตของ โครงการ)	งบประมาณ					ตัวชี้วัด (KPI)	ผล ที่คาดว่าจะ ได้รับ	หน่วยงาน รับ ผิดชอบหลัก
				๒๕๖๖ (บาท)	๒๕๖๗ (บาท)	๒๕๖๘ (บาท)	๒๕๖๙ (บาท)	๒๕๗๐ (บาท)			
๑	โครงการปรับปรุงศาลาเอนกประสงค์ หมู่ที่ ๒ บ้านหวด พิกัด E ๕๙๗๘๑๖ N ๒๐๖๔๘๒๕	เพื่อพัฒนาศักยภาพชุมชน และความปลอดภัย	ปรับปรุงห้องน้ำ พร้อมติดตั้งผนังลวด-ตาข่าย					๓๐๐,๐๐๐.๐๐	ร้อยละของ ผู้เข้าร่วมโครงการ	ศาลาประชาคมมีความแข็งแรง และ ปลอดภัย	กองช่าง
๒	โครงการก่อสร้างอาคารเอนกประสงค์ หมู่ที่ ๓ บ้านห้วยทาก	เพื่อใช้สถานที่ประชุมประชาคม ประชุมหมู่บ้าน					๔๒๐,๐๐๐.๐๐ (อบต. หน่วยงานอื่น)		ร้อยละของ ผู้เข้าร่วมโครงการ	เพื่อให้ศาลาเอนกประสงค์มีความแข็งแรง และ ปลอดภัย	กองช่าง
๓	โครงการก่อสร้างอาคารเอนกประสงค์ หมู่บ้าน หมู่ที่ ๕ บ้านแม่พร้าว พิกัด E ๕๙๔๕๑๙ N ๒๐๕๔๒๗๖	เพื่อใช้สถานที่ประชุมประชาคม ประชุมหมู่บ้าน	ปรับปรุงห้องน้ำ พร้อมติดตั้งผนังลวด-ตาข่าย				๒๐๐,๐๐๐.๐๐ (อบต. หน่วยงานอื่น)		ร้อยละของ ผู้เข้าร่วมโครงการ	เพื่อให้ศาลาเอนกประสงค์มีความแข็งแรง และ ปลอดภัย	กองช่าง
๔	โครงการก่อสร้างอาคารเอนกประสงค์ บ้านแม่พร้าว (ลป.๘)	เพื่อใช้สถานที่ประชุมประชาคม ประชุมหมู่บ้าน	ก่อสร้างอาคารเอนกประสงค์ บ้านแม่พร้าว(ลป.๘)					๙๘,๐๐๐.๐๐ (อบต. หน่วยงานอื่น)	ร้อยละของ ผู้เข้าร่วมโครงการ	เพื่อให้ศาลาเอนกประสงค์มีความแข็งแรง และ ปลอดภัย	กองช่าง
๕	โครงการก่อสร้างรั้วสนามฟุตบอล อบต.บ้านหวด พิกัด E ๕๙๘๓๐๒ N ๒๐๖๕๗๔๒	เพื่อความปลอดภัย ในชีวิตและทรัพย์สิน	ขนาดกว้าง ๒๗.๐๐ ม. ยาว ๔๗.๐๐ เมตร สูง ๓.๐๐ เมตร				๕๐๐,๐๐๐.๐๐ (อบต. หน่วยงานอื่น)	๕๐๐,๐๐๐.๐๐ (อบต. หน่วยงานอื่น)			
รวม				๐.๐๐	๐.๐๐	๐.๐๐	๑,๑๒๐,๐๐๐.๐๐	๘๙๘,๐๐๐.๐๐			
รวมทั้งสิ้น				๐.๐๐	๐.๐๐	๐.๐๐	๑,๑๒๐,๐๐๐.๐๐	๘๙๘,๐๐๐.๐๐			

๒. ยุทธศาสตร์การอนุรักษ์ทรัพยากรธรรมชาติและสิ่งแวดล้อม

๒.๒ การอนุรักษ์การฟื้นฟู / การเฝ้าระวังและการป้องกันรักษา แผนงานการเกษตร

ที่	โครงการ	วัตถุประสงค์	เป้าหมาย (ผลผลิตของ โครงการ)	งบประมาณ					ตัวชี้วัด (KPI)	ผล ที่คาดว่าจะ ได้รับ	หน่วยงาน รับ ผิดชอบหลัก
				๒๕๖๖ (บาท)	๒๕๖๗ (บาท)	๒๕๖๘ (บาท)	๒๕๖๙ (บาท)	๒๕๗๐ (บาท)			
๑	โครงการปลูกต้นไม้เฉลิมพระเกียรติ	๑. เพื่อฟื้นฟูสภาพตามสภาพ	ปลูกต้นไม้เพื่อ			๑๐,๐๐๐.๐๐	๑๐,๐๐๐.๐๐	๑๐,๐๐๐.๐๐	จำนวนพื้นที่	เพื่อถวายเป็นราชสักการะ	สนง.ปลัด
		ธรรมชาติให้มีความอุดมสมบูรณ์	ฟื้นฟูสภาพ			(อบต. หน่วยงานอื่น)	(อบต. หน่วยงานอื่น)	(อบต. หน่วยงานอื่น)	ป่าไม้เพิ่มมากขึ้น	แสดงความจงรักภักดีแก่	
		๒. เพื่อส่งเสริมให้ประชาชนในการ	ธรรมชาติ							สมเด็จพระเจ้าอยู่หัว และ	
		อนุรักษ์ทรัพยากรธรรมชาติ								สมเด็จพระนางเจ้าพระบรม	
									ราชินีนาถ และพระบรมสาธุวงศ์		
									ทุกพระองค์ และตำบลบ้านหวด		
									มีพื้นที่สีเขียวเพิ่มมากขึ้น		
๒	โครงการรักษา รักษา รักษาแผ่นดิน	เพื่อให้ตระหนัก	ประชุมเชิงปฏิบัติ			๒๐,๐๐๐.๐๐	๒๐,๐๐๐.๐๐	๒๐,๐๐๐.๐๐	ร้อยละหรือจำนวน	ผู้นำ/ประชาชนได้ตระ	สนง.ปลัด
		ถึงความสำคัญของทรัพยากร	การด้านการจัดการฯ			(อบต. หน่วยงานอื่น)	(อบต. หน่วยงานอื่น)	(อบต. หน่วยงานอื่น)	ของพื้นที่ป่ามีจำนวน	หนักถึงความสำคัญของ	
		ธรรมชาติและสิ่งแวดล้อม	และการเพิ่มพื้นที่ป่า						เพิ่มมากขึ้น	การบริหารจัดการ	
			ของผู้นำชุมชน / ประ							ทรัพยากรธรรมชาติ	
									และสิ่งแวดล้อม		
๓	โครงการอนุรักษ์พันธุ์พืชอันเนื่อง มาจากพระราชดำริ	เพื่อให้ตระหนัก	ประชุมเชิงปฏิบัติ			๒๐,๐๐๐.๐๐	๒๐,๐๐๐.๐๐	๒๐,๐๐๐.๐๐	ร้อยละหรือจำนวน	ผู้นำ/ประชาชนได้ตระ	สนง.ปลัด
		ถึงความสำคัญของทรัพยากร	การด้านการจัดการฯ			(อบต. หน่วยงานอื่น)	(อบต. หน่วยงานอื่น)	(อบต. หน่วยงานอื่น)	ของพื้นที่ป่ามีจำนวน	หนักถึงความสำคัญของ	
		ธรรมชาติและสิ่งแวดล้อม	และการเพิ่มพื้นที่ป่า						เพิ่มมากขึ้น	การบริหารจัดการ	
			ของผู้นำชุมชน / ประ							ทรัพยากรธรรมชาติ	
									และสิ่งแวดล้อม		
รวม				๐.๐๐	๐.๐๐	๕๐,๐๐๐.๐๐	๕๐,๐๐๐.๐๐	๕๐,๐๐๐.๐๐			

๒. ยุทธศาสตร์การอนุรักษ์ทรัพยากรธรรมชาติและสิ่งแวดล้อม

๒.๒ การอนุรักษ์การฟื้นฟู / การเฝ้าระวังและการป้องกันรักษา แผนงานการเกษตร

ที่	โครงการ	วัตถุประสงค์	เป้าหมาย (ผลผลิตของ โครงการ)	งบประมาณ					ตัวชี้วัด (KPI)	ผล ที่คาดว่าจะ ได้รับ	หน่วยงาน รับ ผิดชอบหลัก
				๒๕๖๖ (บาท)	๒๕๖๗ (บาท)	๒๕๖๘ (บาท)	๒๕๖๙ (บาท)	๒๕๗๐ (บาท)			
๔	โครงการเกษตรทฤษฎีใหม่	เพื่อให้ตระหนัก ถึงความสำคัญของทรัพยากร ธรรมชาติและสิ่งแวดล้อม	ประชุมเชิงปฏิบัติ การด้านการจัดการฯ และการเพิ่มพื้นที่ป่า ของผู้นำชุมชน / ประ ชาชนตำบลบ้านหวด			๒๐,๐๐๐.๐๐ (อบต. หน่วยงานอื่น)	๒๐,๐๐๐.๐๐ (อบต. หน่วยงานอื่น)	๒๐,๐๐๐.๐๐ (อบต. หน่วยงานอื่น)	ร้อยละหรือจำนวน ของพื้นที่ป่ามีจำนวน เพิ่มมากขึ้น	ผู้นำ/ประชาชนได้ตระ หนักถึงความสำคัญของ การบริหารจัดการ ทรัพยากรธรรมชาติ และสิ่งแวดล้อม	สนง.ปลัด
๕	โครงการสร้างสวนสาธารณะ ประจำตำบล	เพื่อใช้เป็นสถานที่พักผ่อนหย่อนใจ และเป็นสถานที่ท่องเที่ยว	หมู่ที่ ๑ - ๖			๑๐๐,๐๐๐.๐๐ (อบต. หน่วยงานอื่น)	๑๐๐,๐๐๐.๐๐ (อบต. หน่วยงานอื่น)	๑๐๐,๐๐๐.๐๐ (อบต. หน่วยงานอื่น)	ร้อยละหรือจำนวน ของพื้นที่ป่ามีจำนวน เพิ่มมากขึ้น	มีสถานที่พักผ่อน หย่อนใจ และเป็นสถานที่ท่องเที่ยว	สนง.ปลัด
๖	โครงการปรับภูมิทัศน์ที่สวน สาธารณะอ่างเก็บน้ำห้วยดง หมู่ที่ ๒	เพื่อใช้เป็นสถานที่พักผ่อนหย่อนใจ และเป็นสถานที่ท่องเที่ยว	ปรับภูมิทัศน์ที่สวน สาธารณะอ่างเก็บน้ำ ห้วยดง หมู่ที่ ๒			๒๐,๐๐๐.๐๐ (อบต. หน่วยงานอื่น)	๒๐,๐๐๐.๐๐ (อบต. หน่วยงานอื่น)	๒๐,๐๐๐.๐๐ (อบต. หน่วยงานอื่น)	ร้อยละหรือจำนวน ของพื้นที่ป่ามีจำนวน เพิ่มมากขึ้น	มีสถานที่พักผ่อน หย่อนใจ และเป็นสถานที่ท่องเที่ยว	สนง.ปลัด
๗	โครงการปรับภูมิทัศน์รอบสระน้ำ บ้านห้วยทาก หมู่ที่ ๓	เพื่อใช้เป็นสถานที่พักผ่อน หย่อนใจ และเป็นสถานที่ ท่องเที่ยว	ปรับภูมิทัศน์รอบ สระน้ำบ้านห้วยทาก หมู่ที่ ๓			๑๐,๐๐๐.๐๐ (อบต. หน่วยงานอื่น)	๑๐,๐๐๐.๐๐ (อบต. หน่วยงานอื่น)	๑๐,๐๐๐.๐๐ (อบต. หน่วยงานอื่น)	ร้อยละหรือจำนวน ของพื้นที่ป่ามีจำนวน เพิ่มมากขึ้น	มีสถานที่พักผ่อน หย่อนใจ และเป็นสถานที่ท่องเที่ยว	สนง.ปลัด
๘	โครงการปลูกต้นไม้ในชุมชน ตำบลบ้านหวด	เพื่อเพิ่มจำนวนต้นไม้ใน ชุมชนตำบลบ้านหวด	ให้ประชาชน ตำบลบ้านหวด ปลูกต้นไม้			๑๒๐,๐๐๐.๐๐ (อบต. หน่วยงานอื่น)	๑๒๐,๐๐๐.๐๐ (อบต. หน่วยงานอื่น)	๑๒๐,๐๐๐.๐๐ (อบต. หน่วยงานอื่น)	ร้อยละหรือจำนวน ของต้นไม้ มีจำนวนเพิ่มขึ้น	ประชาชนได้ตระหนัก ถึงความสำคัญของการ ปลูกต้นไม้ในชุมชน	สนง.ปลัด
รวม				๐.๐๐	๐.๐๐	๒๗๐,๐๐๐.๐๐	๒๗๐,๐๐๐.๐๐	๒๗๐,๐๐๐.๐๐			

๒. ยุทธศาสตร์การอนุรักษ์ทรัพยากรธรรมชาติและสิ่งแวดล้อม

๒.๒ การอนุรักษ์การฟื้นฟู / การเฝ้าระวังและการป้องกันรักษาฯ แผนงานการเกษตร

ที่	โครงการ	วัตถุประสงค์	เป้าหมาย (ผลผลิตของ โครงการ)	งบประมาณ					ตัวชี้วัด (KPI)	ผล ที่คาดว่าจะ ได้รับ	หน่วยงาน รับ ผิดชอบหลัก
				๒๕๖๖ (บาท)	๒๕๖๗ (บาท)	๒๕๖๘ (บาท)	๒๕๖๙ (บาท)	๒๕๗๐ (บาท)			
๙	โครงการส่งเสริมการเพิ่มพื้นที่ป่าชุมชนทุกหมู่บ้านในตำบลบ้านหวด	เพื่อเพิ่มพื้นที่ป่าชุมชนทุกหมู่บ้านในตำบลบ้านหวด	หมู่ที่ ๑ - ๖			๓๐,๐๐๐.๐๐ (อบต. หน่วยงานอื่น)	๓๐,๐๐๐.๐๐ (อบต. หน่วยงานอื่น)	๓๐,๐๐๐.๐๐ (อบต. หน่วยงานอื่น)	ร้อยละหรือจำนวน ของพื้นที่ป่ามีจำนวน เพิ่มมากขึ้น	ในตำบลบ้านหวดมีป่าชุมชน เพิ่มขึ้น ทุกหมู่บ้าน	สนง.ปลัด
๑๐	โครงการส่งเสริมการมีส่วนร่วมในการอนุรักษ์ทรัพยากรธรรมชาติและสิ่งแวดล้อม	เพื่อให้ประชาชน/เด็ก/เยาวชน ได้ตระหนักถึงความสำคัญของ อนุรักษ์หวนทรัพยากร ธรรมชาติและสิ่งแวดล้อม	อบรมให้ความรู้ แก่ประชาชนตำบล บ้านหวด จำนวน ๑๐๐ คน			๕๐,๐๐๐.๐๐ (อบต. หน่วยงานอื่น)	๕๐,๐๐๐.๐๐ (อบต. หน่วยงานอื่น)	๕๐,๐๐๐.๐๐ (อบต. หน่วยงานอื่น)	ร้อยละหรือจำนวน ผู้เข้าร่วมโครงการ มีความรู้เพิ่มมากขึ้น	ประชาชนได้ตระหนัก ถึงความสำคัญของ ทรัพยากรธรรมชาติ และสิ่งแวดล้อม	สนง.ปลัด
๑๑	โครงการบริหารจัดการป่าไม้ทรัพยากรธรรมชาติและสิ่งแวดล้อมและการเพิ่มพื้นที่ป่าในตำบลบ้านหวด	เพื่อให้ตระหนัก ถึงความสำคัญของทรัพยากร ธรรมชาติและสิ่งแวดล้อม	ประชุมเชิงปฏิบัติ การด้านการจัดการฯ และการเพิ่มพื้นที่ป่า ของผู้นำชุมชน / ประ ชาชนตำบลบ้านหวด			๒๐,๐๐๐.๐๐ (อบต. หน่วยงานอื่น)	๒๐,๐๐๐.๐๐ (อบต. หน่วยงานอื่น)	๒๐,๐๐๐.๐๐ (อบต. หน่วยงานอื่น)	ร้อยละหรือจำนวน ของพื้นที่ป่ามีจำนวน เพิ่มมากขึ้น	ผู้นำ/ประชาชนได้ตระ หนักถึงความสำคัญของ การบริหารจัดการ ทรัพยากรธรรมชาติ และสิ่งแวดล้อม	สนง.ปลัด
๑๒	โครงการธนาคารน้ำใต้ดิน	เพื่อกักเก็บน้ำไว้ใช้ ในช่วงฤดูแล้ง	หมู่ที่ ๑ - ๖			๙๐,๐๐๐.๐๐ (อบต. หน่วยงานอื่น)	๙๐,๐๐๐.๐๐ (อบต. หน่วยงานอื่น)	๙๐,๐๐๐.๐๐ (อบต. หน่วยงานอื่น)	ร้อยละหรือจำนวน ของพื้นที่ป่ามีจำนวน เพิ่มมากขึ้น	มีการสร้างฝายกั้นดินเหนียวฯ ในพื้นที่ต้นน้ำที่สำคัญ ของตำบลบ้านหวด	
๑๓	โครงการก่อสร้างฝายชะลอน้ำตำบลบ้านหวด	เพื่อกักเก็บน้ำไว้ใช้ ในช่วงฤดูแล้ง	หมู่ที่ ๑ - ๖			๙๐,๐๐๐.๐๐ (อบต. หน่วยงานอื่น)	๙๐,๐๐๐.๐๐ (อบต. หน่วยงานอื่น)	๙๐,๐๐๐.๐๐ (อบต. หน่วยงานอื่น)	ร้อยละหรือจำนวน ของพื้นที่ป่ามีจำนวน เพิ่มมากขึ้น	มีการสร้างฝายชะลอน้ำ ในพื้นที่ต้นน้ำที่สำคัญ ของตำบลบ้านหวด	
รวม				๐.๐๐	๐.๐๐	๒๘๐,๐๐๐.๐๐	๒๘๐,๐๐๐.๐๐	๒๘๐,๐๐๐.๐๐			

ก. ยุทธศาสตร์จังหวัดที่ ๔ สังคม คุณภาพชีวิต ความมั่นคง และทรัพยากรธรรมชาติและสิ่งแวดล้อม

ข. ยุทธศาสตร์การพัฒนาขององค์กรปกครองส่วนท้องถิ่นในเขตจังหวัดลำปาง ด้านการบริการสาธารณะ

๒. ยุทธศาสตร์การอนุรักษ์ทรัพยากรธรรมชาติและสิ่งแวดล้อม

๒.๒ การอนุรักษ์การฟื้นฟู / การเฝ้าระวังและการป้องกันรักษา แผนงานการเกษตร

ที่	โครงการ	วัตถุประสงค์	เป้าหมาย (ผลผลิตของ โครงการ)	งบประมาณ					ตัวชี้วัด (KPI)	ผล ที่คาดว่าจะ ได้รับ	หน่วยงาน รับ ผิดชอบหลัก
				๒๕๖๖ (บาท)	๒๕๖๗ (บาท)	๒๕๖๘ (บาท)	๒๕๖๙ (บาท)	๒๕๗๐ (บาท)			
๑๔	โครงการก่อสร้างสถานีสูบน้ำพลังงาน แสงอาทิตย์	เพื่อลดปัญหาน้ำประปา สำหรับให้ประชาชน อุปโภค บริโภคและทำ การเกษตร	หมู่ที่ ๑ - ๖	๑๐๐,๐๐๐.๐๐ (อบต. หน่วยงานอื่น)	๑๐๐,๐๐๐.๐๐ (อบต. หน่วยงานอื่น)				ร้อยละหรือจำนวน ของผู้ใช้ เพิ่มมากขึ้น	ประชาชนมีน้ำใช้สำหรับ การอุปโภคบริโภค ใช้ในชีวิตประจำวัน และการเกษตร	กองช่าง
๑๕	โครงการส่งเสริมการใช้ตู้อบ พลังงานแสงอาทิตย์	เพื่อส่งเสริมการใช้ตู้อบพลัง งานแสงอาทิตย์ และรักษา คุณภาพของผลิตภัณฑ์ ทางการเกษตร	หมู่ที่ ๑ - ๖	๑๐๐,๐๐๐.๐๐ (อบต. หน่วยงานอื่น)	๑๐๐,๐๐๐.๐๐ (อบต. หน่วยงานอื่น)				การใช้พลังงาน ลดลงร้อยละ ๓๐	ประชาชนมีตู้อบพลังงาน แสงอาทิตย์เพื่อเพิ่ม ผลิตภัณฑ์ทางการ เกษตรของชุมชน	สำนักปลัด
๑๖	โครงการส่งเสริมการผลิตเตาชีวมวล	เพื่อส่งเสริมการใช้เตาแก๊ส ชีวมวล และลดปริมาณการ ใช้แก๊สธรรมชาติ	หมู่ที่ ๑ - ๖	๑๐๐,๐๐๐.๐๐ (อบต. หน่วยงานอื่น)	๑๐๐,๐๐๐.๐๐ (อบต. หน่วยงานอื่น)				ร้อยละของผู้ใช้ เตาแก๊สชีวมวล เพิ่มขึ้น	ชุมชนประหยัดพลังงาน ได้มากขึ้น และช่วยลด รายจ่ายในครัวเรือน	สำนักปลัด
รวม				๓๐๐,๐๐๐.๐๐	๓๐๐,๐๐๐.๐๐	๐.๐๐	๐.๐๐	๐.๐๐			

ก. ยุทธศาสตร์จังหวัดที่ ๔ สังคม คุณภาพชีวิต ความมั่นคง และทรัพยากรธรรมชาติและสิ่งแวดล้อม

ข. ยุทธศาสตร์การพัฒนาขององค์กรปกครองส่วนท้องถิ่นในเขตจังหวัดลำปาง ด้านการบริการสาธารณะ

๒. ยุทธศาสตร์การอนุรักษ์ทรัพยากรธรรมชาติและสิ่งแวดล้อม

๒. ยุทธศาสตร์การอนุรักษ์ทรัพยากรธรรมชาติและสิ่งแวดล้อม

๒.๒ การอนุรักษ์การฟื้นฟู / การเฝ้าระวังและการป้องกันรักษา แผนงานการเกษตร

ที่	โครงการ	วัตถุประสงค์	เป้าหมาย (ผลผลิตของ โครงการ)	งบประมาณ					ตัวชี้วัด (KPI)	ผล ที่คาดว่าจะ ได้รับ	หน่วยงาน รับ ผิดชอบหลัก
				๒๕๖๖ (บาท)	๒๕๖๗ (บาท)	๒๕๖๘ (บาท)	๒๕๖๙ (บาท)	๒๕๗๐ (บาท)			
๑๗	โครงการก่อสร้างฝายแกนดินเหนียว ได้พื้นที่ทรายตำบลบ้านหวด	เพื่อกักเก็บน้ำไว้ใช้ ในช่วงฤดูแล้ง	หมู่ที่ ๑ - ๖			๙๐,๐๐๐.๐๐ (อบต. หน่วยงานอื่น)	๙๐,๐๐๐.๐๐ (อบต. หน่วยงานอื่น)	๙๐,๐๐๐.๐๐ (อบต. หน่วยงานอื่น)	ร้อยละหรือจำนวน ของพื้นที่ป่ามีจำนวน เพิ่มมากขึ้น	มีการสร้างฝายแกนดินเหนียว ในพื้นที่ต้นน้ำที่สำคัญ ของตำบลบ้านหวด	
๑๘	โครงการก่อสร้างฝายลำห้วยแม่หวด	เพื่อกักเก็บน้ำไว้ใช้ ในช่วงฤดูแล้ง	หมู่ที่ ๑ - ๖			๙๐,๐๐๐.๐๐ (อบต. หน่วยงานอื่น)	๙๐,๐๐๐.๐๐ (อบต. หน่วยงานอื่น)	๙๐,๐๐๐.๐๐ (อบต. หน่วยงานอื่น)	ร้อยละหรือจำนวน ของพื้นที่ป่ามีจำนวน เพิ่มมากขึ้น	มีการสร้างฝายแกนดินเหนียว ในพื้นที่ต้นน้ำที่สำคัญ ของตำบลบ้านหวด	สนง.ปลัด
๑๙	โครงการก่อสร้างฝายลำห้วยสีน	เพื่อกักเก็บน้ำไว้ใช้ ในช่วงฤดูแล้ง	หมู่ที่ ๑ - ๖			๙๐,๐๐๐.๐๐ (อบต. หน่วยงานอื่น)	๙๐,๐๐๐.๐๐ (อบต. หน่วยงานอื่น)	๙๐,๐๐๐.๐๐ (อบต. หน่วยงานอื่น)	ร้อยละหรือจำนวน ของพื้นที่ป่ามีจำนวน เพิ่มมากขึ้น	มีการสร้างฝายแกนดินเหนียว ในพื้นที่ต้นน้ำที่สำคัญ ของตำบลบ้านหวด	สนง.ปลัด
๒๐	โครงการก่อสร้างฝายลำห้วยแม่พร้าว	เพื่อกักเก็บน้ำไว้ใช้ ในช่วงฤดูแล้ง	หมู่ที่ ๑ - ๖			๙๐,๐๐๐.๐๐ (อบต. หน่วยงานอื่น)	๙๐,๐๐๐.๐๐ (อบต. หน่วยงานอื่น)	๙๐,๐๐๐.๐๐ (อบต. หน่วยงานอื่น)	ร้อยละหรือจำนวน ของพื้นที่ป่ามีจำนวน เพิ่มมากขึ้น	มีการสร้างฝายแกนดินเหนียว ในพื้นที่ต้นน้ำที่สำคัญ ของตำบลบ้านหวด	สนง.ปลัด
๒๑	โครงการป้องกันและแก้ไข ปัญหาหมอกควันไฟป่า	เพื่ออนุรักษ์ทรัพยากร ธรรมชาติและสิ่งแวดล้อม โดยป้องกันไม่ให้ไฟป่า ไหม้ต้นไม้	ประชาชน ตำบลบ้านหวด			๑๐๐,๐๐๐.๐๐ (อบต. หน่วยงานอื่น)	๑๐๐,๐๐๐.๐๐ (อบต. หน่วยงานอื่น)	๑๐๐,๐๐๐.๐๐ (อบต. หน่วยงานอื่น)	ร้อยละหรือจำนวน ผู้เข้าร่วมโครงการ มีความรู้เพิ่มมากขึ้น	ปัญหาหมอกควันไฟป่า ลดลง , ทรัพยากรธรรมชาติ และสิ่งแวดล้อม ลดการถูกทำลาย	สนง.ปลัด
รวม				๐.๐๐	๐.๐๐	๔๖๐,๐๐๐.๐๐	๔๖๐,๐๐๐.๐๐	๔๖๐,๐๐๐.๐๐			
รวมทั้งสิ้น				๐.๐๐	๐.๐๐	๑,๐๖๐,๐๐๐.๐๐	๑,๐๖๐,๐๐๐.๐๐	๑,๐๖๐,๐๐๐.๐๐			

ก. ยุทธศาสตร์จังหวัดที่ ๔ สังคม คุณภาพชีวิต ความมั่นคง และทรัพยากรธรรมชาติและสิ่งแวดล้อม

ข. ยุทธศาสตร์การพัฒนาขององค์กรปกครองส่วนท้องถิ่นในเขตจังหวัดลำปาง ด้านการบริการสาธารณะ

๓. ยุทธศาสตร์การพัฒนาลำปาง / ชุมชน

๓.๑ แผนงานงบกลาง

ที่	โครงการ	วัตถุประสงค์	เป้าหมาย (ผลผลิตของ โครงการ)	งบประมาณ					ตัวชี้วัด (KPI)	ผล ที่คาดว่าจะ จะได้รับ	หน่วยงาน รับ ผิดชอบหลัก
				๒๕๖๖ (บาท)	๒๕๖๗ (บาท)	๒๕๖๘ (บาท)	๒๕๖๙ (บาท)	๒๕๗๐ (บาท)			
๑	โครงการสงเคราะห์เบี้ยยังชีพผู้สูงอายุ ตำบลบ้านหวด	เพื่อจัดบริการสวัสดิการทางสังคม ด้านผู้สูงอายุ	ผู้สูงอายุภายใน เขตตำบลบ้านหวดที่ ได้รับการขึ้นทะเบียน	๕,๕๐๐,๐๐๐.๐๐	๕,๕๐๐,๐๐๐.๐๐	๕,๕๐๐,๐๐๐.๐๐	๕,๕๐๐,๐๐๐.๐๐	๕,๕๐๐,๐๐๐.๐๐	จำนวนผู้ป่วยเอดส์ ที่ได้รับเบี้ยยังชีพ	ผู้สูงอายุได้รับเงิน สงเคราะห์เบี้ยยังชีพ	สนง.ปลัด
๒	โครงการสงเคราะห์เบี้ยยังชีพผู้พิการ ตำบลบ้านหวด	เพื่อจัดบริการสวัสดิการทางสังคม ด้านผู้พิการ	ผู้พิการภายใน เขตตำบลบ้านหวดที่ ได้รับการขึ้นทะเบียน	๓,๐๐๐,๐๐๐.๐๐	๓,๐๐๐,๐๐๐.๐๐	๓,๐๐๐,๐๐๐.๐๐	๓,๐๐๐,๐๐๐.๐๐	๓,๐๐๐,๐๐๐.๐๐	จำนวนผู้ป่วยเอดส์ ที่ได้รับเบี้ยยังชีพ	ผู้พิการได้รับเงิน สงเคราะห์เบี้ยยังชีพ	สนง.ปลัด
๓	โครงการสงเคราะห์เบี้ยยังชีพผู้ป่วยเอดส์ ตำบลบ้านหวด	เพื่อจัดบริการสวัสดิการทางสังคม ด้านผู้ป่วยเอดส์	ผู้ป่วยเอดส์ภายใน เขตตำบลบ้านหวดที่ ได้รับการขึ้นทะเบียน	๑๕๐,๐๐๐.๐๐	๑๕๐,๐๐๐.๐๐	๑๕๐,๐๐๐.๐๐	๑๕๐,๐๐๐.๐๐	๑๕๐,๐๐๐.๐๐	จำนวนผู้ป่วยเอดส์ ที่ได้รับเบี้ยยังชีพ	ผู้ป่วยเอดส์ได้รับเงิน สงเคราะห์เบี้ยยังชีพ	สนง.ปลัด
๔	อุดหนุนกองทุนสวัสดิการชุมชนตำบล- บ้านหวด	เพื่อช่วยเหลือสวัสดิการให้ ประชาชนตำบลบ้านหวด ที่เข้าร่วมโครงการ	ประชาชนตำบล บ้านหวด	๖๐,๐๐๐.๐๐	๖๐,๐๐๐.๐๐	๖๐,๐๐๐.๐๐	๖๐,๐๐๐.๐๐	๖๐,๐๐๐.๐๐	ประชาชน มีรายได้เพิ่มขึ้น- ไม่น้อยกว่า ร้อยละ ๒	กองทุนสวัสดิการ ชุมชนตำบลบ้านหวด เป็นกองทุนที่ เข้มแข็งมากขึ้น	สนง.ปลัด
๕	สมทบกองทุนหลักประกันสุขภาพในระดับ- ท้องถิ่นหรือพื้นที่	เพื่อสมทบกองทุนหลักประกันสุขภาพ- ในระดับท้องถิ่นหรือพื้นที่ตำบล- บ้านหวด เพื่อดำเนินต่าง ๆ	สมทบกองทุนหลักประกันสุขภาพ- เพื่อสนับสนุนค่าใช้จ่ายในการ บริหารหรือพัฒนากองทุน	๒๐๐,๐๐๐.๐๐	๒๐๐,๐๐๐.๐๐	๒๐๐,๐๐๐.๐๐	๒๐๐,๐๐๐.๐๐	๒๐๐,๐๐๐.๐๐	จำนวนเงินสมทบ กองทุน สปสช.	เสริมสร้างสุขภาพและป้องกัน โรคและสร้างแผนสุขภาพ ชุมชนที่มีประสิทธิภาพ	สำนักปลัด
รวม				๘,๖๕๐,๐๐๐.๐๐	๘,๙๑๐,๐๐๐.๐๐	๘,๙๑๐,๐๐๐.๐๐	๘,๙๑๐,๐๐๐.๐๐	๘,๙๑๐,๐๐๐.๐๐			
รวมทั้งสิ้น				๘,๖๕๐,๐๐๐.๐๐	๘,๙๑๐,๐๐๐.๐๐	๘,๙๑๐,๐๐๐.๐๐	๘,๙๑๐,๐๐๐.๐๐	๘,๙๑๐,๐๐๐.๐๐			

๓. ยุทธศาสตร์การพัฒนาสังคม / ชุมชน

๓.๒ แผนงานสังคมสงเคราะห์

ที่	โครงการ	วัตถุประสงค์	เป้าหมาย (ผลผลิตของ โครงการ)	งบประมาณ					ตัวชี้วัด (KPI)	ผล ที่คาดว่าจะ ได้รับ	หน่วยงาน รับ ผิดชอบหลัก
				๒๕๖๖ (บาท)	๒๕๖๗ (บาท)	๒๕๖๘ (บาท)	๒๕๖๙ (บาท)	๒๕๗๐ (บาท)			
๑	โครงการช่วยเหลือผู้ด้อยโอกาส	เพื่อส่งเสริมสนับสนุนให้ผู้ด้อย- โอกาส	ผู้ด้อยโอกาส	๕๐,๐๐๐.๐๐ (อบต. หน่วยงานอื่น)	๕๐,๐๐๐.๐๐ (อบต. หน่วยงานอื่น)	๕๐,๐๐๐.๐๐ (อบต. หน่วยงานอื่น)	๕๐,๐๐๐.๐๐ (อบต. หน่วยงานอื่น)	๕๐,๐๐๐.๐๐ (อบต. หน่วยงานอื่น)	ร้อยละของ ผู้เข้าร่วมโครงการ	กลุ่มเป้าหมายได้ รับการช่วยเหลือ	สำนักปลัด
๒	โครงการอบรมและให้ความรู้ด้าน การดูแลสุขภาพของผู้สูงอายุ	เพื่อสร้างเสริมสุขภาพแบบองค์รวม ทั้งทางร่างกาย จิตใจ ให้กับผู้สูงอายุ	จัดอบรม / กิจกรรม ให้กับผู้สูงอายุใน ตำบลบ้านหวด	๕๐,๐๐๐.๐๐ (อบต. หน่วยงานอื่น)	๕๐,๐๐๐.๐๐ (อบต. หน่วยงานอื่น)	๕๐,๐๐๐.๐๐ (อบต. หน่วยงานอื่น)	๕๐,๐๐๐.๐๐ (อบต. หน่วยงานอื่น)	๕๐,๐๐๐.๐๐ (อบต. หน่วยงานอื่น)	จำนวนผู้เข้าร่วมกิจกรรม มีสุขภาพดี ทั้งร่างกาย และจิตใจ	ทำให้ผู้สูงอายุมี สุขภาพดีทั้งร่างกาย และจิตใจ	สนง.ปลัด
๓	โครงการส่งเสริมพระพุทธศาสนา เนื่องในงานวันสำคัญทางศาสนา	ส่งเสริมสนับสนุนผู้สูงอายุทำ กิจกรรมด้านพระพุทธศาสนา	ผู้สูงอายุ	๕๐,๐๐๐.๐๐ (อบต. หน่วยงานอื่น)	๕๐,๐๐๐.๐๐ (อบต. หน่วยงานอื่น)	๕๐,๐๐๐.๐๐ (อบต. หน่วยงานอื่น)	๕๐,๐๐๐.๐๐ (อบต. หน่วยงานอื่น)	๕๐,๐๐๐.๐๐ (อบต. หน่วยงานอื่น)	ร้อยละของ ผู้เข้าร่วมโครงการ	กลุ่มเป้าหมายได้เข้า ร่วมกิจกรรม	สำนักปลัด
๔	โครงการอุดหนุนกิ่งกาชาด	อุดหนุนกิ่งกาชาด	อุดหนุนกิ่งกาชาด	๓๐,๐๐๐.๐๐ (อบต. หน่วยงานอื่น)	๓๐,๐๐๐.๐๐ (อบต. หน่วยงานอื่น)	๓๐,๐๐๐.๐๐ (อบต. หน่วยงานอื่น)	๓๐,๐๐๐.๐๐ (อบต. หน่วยงานอื่น)	๓๐,๐๐๐.๐๐ (อบต. หน่วยงานอื่น)	ร้อยละของ ผู้เข้าร่วมโครงการ	ที่ว่าการอำเภอจาว จังหวัดลำปาง	สำนักปลัด
๕	โครงการห้องเรียนผู้สูงอายุ	เพื่อส่งเสริมสนับสนุนให้ผู้สูงอายุ มีกิจกรรมร่วมกัน	ผู้สูงอายุ ตำบลบ้านหวด	๕๐,๐๐๐.๐๐ (อบต. หน่วยงานอื่น)	๕๐,๐๐๐.๐๐ (อบต. หน่วยงานอื่น)	๕๐,๐๐๐.๐๐ (อบต. หน่วยงานอื่น)	๕๐,๐๐๐.๐๐ (อบต. หน่วยงานอื่น)	๕๐,๐๐๐.๐๐ (อบต. หน่วยงานอื่น)	ร้อยละของ ผู้เข้าร่วมโครงการ	กลุ่มเป้าหมายได้เข้า ร่วมกิจกรรม	สำนักปลัด
๖	โครงการจัดบริการของศูนย์บริการ คนพิการ	เพื่อให้บริการข้อมูลข่าวสาร เกี่ยวกับสิทธิประโยชน์ สวัสดิการ การช่วยเหลือคนพิการตามที่ร้องขอ	คนพิการ ตำบลบ้านหวด	๒๐,๐๐๐.๐๐ (อบต. หน่วยงานอื่น)	๒๐,๐๐๐.๐๐ (อบต. หน่วยงานอื่น)	๒๐,๐๐๐.๐๐ (อบต. หน่วยงานอื่น)	๒๐,๐๐๐.๐๐ (อบต. หน่วยงานอื่น)	๒๐,๐๐๐.๐๐ (อบต. หน่วยงานอื่น)	ร้อยละของ ผู้เข้าร่วมโครงการ	ผู้พิการได้รับข้อมูล ข่าวและการช่วยเหลือ อย่างทั่วถึง	สนง.ปลัด
รวม				๒๕๐,๐๐๐.๐๐	๒๕๐,๐๐๐.๐๐	๒๕๐,๐๐๐.๐๐	๒๕๐,๐๐๐.๐๐	๒๕๐,๐๐๐.๐๐			

๓. ยุทธศาสตร์การพัฒนาลี้กม / ชุมชน

๓.๒ แผนงานสังคมสงเคราะห์

ที่	โครงการ	วัตถุประสงค์	เป้าหมาย (ผลผลิตของ โครงการ)	งบประมาณ					ตัวชี้วัด (KPI)	ผล ที่คาดว่าจะ ได้รับ	หน่วยงาน รับ ผิดชอบหลัก	
				๒๕๖๖ (บาท)	๒๕๖๗ (บาท)	๒๕๖๘ (บาท)	๒๕๖๙ (บาท)	๒๕๗๐ (บาท)				
๗	โครงการฝึกทักษะอาสาสมัครอื่น ๆ เพื่อการดูแลช่วยเหลือผู้สูงอายุ (อผส.)	เพื่อการช่วยเหลือผู้สูงอายุ	จัดอบรม / กิจกรรม	๒๐,๐๐๐.๐๐	๒๐,๐๐๐.๐๐	๒๐,๐๐๐.๐๐	๒๐,๐๐๐.๐๐	๒๐,๐๐๐.๐๐	จำนวนผู้เข้าร่วมกิจกรรม	ผู้เข้าร่วมกิจกรรม	สนง.ปลัด	
			ให้กับผู้เข้าร่วมกิจกรรม	(อบต. หน่วยงานอื่น)	(อบต. หน่วยงานอื่น)	(อบต. หน่วยงานอื่น)	(อบต. หน่วยงานอื่น)	(อบต. หน่วยงานอื่น)	มีสุขภาพดี ทั้งร่างกาย	มีความรู้ความเข้าใจ		
			ตำบลบ้านหวด						และจิตใจ	ในการดูแลผู้สูงอายุ		
๘	โครงการถ่ายทอดภูมิปัญญาผู้สูงอายุ	เพื่อการช่วยเหลือผู้สูงอายุ	จัดอบรม / กิจกรรม	๒๐,๐๐๐.๐๐	๒๐,๐๐๐.๐๐	๒๐,๐๐๐.๐๐	๒๐,๐๐๐.๐๐	๒๐,๐๐๐.๐๐	จำนวนผู้เข้าร่วมกิจกรรม	ผู้เข้าร่วมกิจกรรม	สนง.ปลัด	
			ให้กับผู้เข้าร่วมกิจกรรม	(อบต. หน่วยงานอื่น)	(อบต. หน่วยงานอื่น)	(อบต. หน่วยงานอื่น)	(อบต. หน่วยงานอื่น)	(อบต. หน่วยงานอื่น)	มีสุขภาพดี ทั้งร่างกาย	มีความรู้ความเข้าใจ		
			ตำบลบ้านหวด						และจิตใจ	ในการดูแลผู้สูงอายุ		
๙	โครงการการจัดตั้งกองทุนเพื่อ ดูแลผู้สูงอายุ	เพื่อการช่วยเหลือผู้สูงอายุ	จัดอบรม / กิจกรรม	๑๐,๐๐๐.๐๐	๑๐,๐๐๐.๐๐	๑๐,๐๐๐.๐๐	๑๐,๐๐๐.๐๐	๑๐,๐๐๐.๐๐	จำนวนผู้เข้าร่วมกิจกรรม	ผู้เข้าร่วมกิจกรรม	สนง.ปลัด	
			ให้กับผู้เข้าร่วมกิจกรรม	(อบต. หน่วยงานอื่น)	(อบต. หน่วยงานอื่น)	(อบต. หน่วยงานอื่น)	(อบต. หน่วยงานอื่น)	(อบต. หน่วยงานอื่น)	มีสุขภาพดี ทั้งร่างกาย	มีความรู้ความเข้าใจ		
			ตำบลบ้านหวด						และจิตใจ	ในการดูแลผู้สูงอายุ		
๑๐	โครงการธนาคารความดีสนับสนุนดูแล ผู้สูงอายุ	เพื่อส่งเสริมให้ผู้สูงอายุมีคุณธรรม	ผู้สูงอายุ	๕,๐๐๐.๐๐	๕,๐๐๐.๐๐	๕,๐๐๐.๐๐	๕,๐๐๐.๐๐	๕,๐๐๐.๐๐	ร้อยละของ	ผู้สูงอายุพัฒนา	สนง.ปลัด	
			จริยธรรม ทำความดี เพื่อสังคม	ในตำบลบ้านหวด	(อบต. หน่วยงานอื่น)	(อบต. หน่วยงานอื่น)	(อบต. หน่วยงานอื่น)	(อบต. หน่วยงานอื่น)	(อบต. หน่วยงานอื่น)	ผู้เข้าร่วมโครงการ	ตนเองสร้างควมดี	
			สร้างจิตอาสา								เพื่อสังคม	
๑๑	โครงการกิจกรรมพัฒนาสตรีและเสริมสร้าง ความเข้มแข็งของครอบครัว	เพื่อเผยแพร่ข้อมูลความรู้ที่น่าสนใจ	เด็ก เยาวชน	๓๐,๐๐๐.๐๐	๓๐,๐๐๐.๐๐	๓๐,๐๐๐.๐๐	๓๐,๐๐๐.๐๐	๓๐,๐๐๐.๐๐	ร้อยละของ	กลุ่มเป้าหมายได้มี	สนง.ปลัด	
			เกี่ยวกับการพัฒนาสตรีและ	ผู้ปกครอง	(อบต. หน่วยงานอื่น)	(อบต. หน่วยงานอื่น)	(อบต. หน่วยงานอื่น)	(อบต. หน่วยงานอื่น)	(อบต. หน่วยงานอื่น)	ผู้เข้าร่วมโครงการ	ความรู้ความเข้าใจ	
			เสริมสร้างความเข้มแข็งของ	ในเขตตำบลบ้านหวด						ในการพัฒนาครอบครัว	ในการพัฒนา	
			ครอบครัว								ครอบครัว	
รวม				๘๕,๐๐๐.๐๐	๘๕,๐๐๐.๐๐	๘๕,๐๐๐.๐๐	๘๕,๐๐๐.๐๐	๘๕,๐๐๐.๐๐				

๓. ยุทธศาสตร์การพัฒนาสังคม / ชุมชน

๓.๒ แผนงานสังคมสงเคราะห์

ที่	โครงการ	วัตถุประสงค์	เป้าหมาย (ผลผลิตของ โครงการ)	งบประมาณ					ตัวชี้วัด (KPI)	ผล ที่คาดว่าจะ ได้รับ	หน่วยงาน รับ ผิดชอบหลัก
				๒๕๖๖ (บาท)	๒๕๖๗ (บาท)	๒๕๖๘ (บาท)	๒๕๖๙ (บาท)	๒๕๗๐ (บาท)			
๑๒	โครงการศูนย์พัฒนาคุณภาพชีวิต และส่งเสริมอาชีพผู้สูงอายุ	เพื่อให้บริการส่งเสริมอาชีพ ให้กับผู้สูงอายุมีกิจกรรม ร่วมกัน	ผู้สูงอายุ ในเขตตำบลบ้านหวด	๒๐,๐๐๐.๐๐ (อบต. หน่วยงานอื่น)	๒๐,๐๐๐.๐๐ (อบต. หน่วยงานอื่น)	๒๐,๐๐๐.๐๐ (อบต. หน่วยงานอื่น)	๒๐,๐๐๐.๐๐ (อบต. หน่วยงานอื่น)	๒๐,๐๐๐.๐๐ (อบต. หน่วยงานอื่น)	ร้อยละของ ผู้เข้าร่วมโครงการ	ผู้สูงอายุ ได้รับการช่วยเหลือ	สนง.ปลัด
๑๓	โครงการจัดตั้งธนาคารชุมชน ตำบลบ้านหวด	เพื่อพัฒนาการจัดการทุนให้ เกิดประโยชน์อย่างเข้มแข็ง	ประชาชน ในเขตตำบลบ้านหวด	๒๐,๐๐๐.๐๐ (อบต. หน่วยงานอื่น)	๒๐,๐๐๐.๐๐ (อบต. หน่วยงานอื่น)	๒๐,๐๐๐.๐๐ (อบต. หน่วยงานอื่น)	๒๐,๐๐๐.๐๐ (อบต. หน่วยงานอื่น)	๒๐,๐๐๐.๐๐ (อบต. หน่วยงานอื่น)	ร้อยละของ ผู้เข้าร่วมโครงการ	ประชาชนรู้จัก การออมทรัพย์	สนง.ปลัด
๑๔	โครงการซ่อมแซมบ้านผู้สูงอายุ/ ผู้พิการ / ผู้ยากไร้ เชิงบูรณาการ	เพื่อส่งเสริม สนับสนุน การดูแลที่อยู่อาศัยของผู้สูงอายุ/ ผู้พิการ ผู้ยากไร้ ให้มีความเป็นอยู่ที่ดีขึ้น	ผู้สูงอายุ / ผู้พิการ ผู้ยากไร้ ในเขตตำบลบ้านหวด	๒๐๐,๐๐๐.๐๐ (อบต. หน่วยงานอื่น)	๒๐๐,๐๐๐.๐๐ (อบต. หน่วยงานอื่น)	๒๐๐,๐๐๐.๐๐ (อบต. หน่วยงานอื่น)	๒๐๐,๐๐๐.๐๐ (อบต. หน่วยงานอื่น)	๒๐๐,๐๐๐.๐๐ (อบต. หน่วยงานอื่น)	ร้อยละของ ผู้เข้าร่วมโครงการ	ผู้สูงอายุ / ผู้พิการ ผู้ยากไร้ ได้รับการช่วยเหลือ	สนง.ปลัด กองคลัง กองคลัง
๑๕	โครงการส่งเสริมกลุ่มสตรี ตำบลบ้านหวด	เพื่อส่งเสริมสนับสนุนกลุ่มสตรี ตำบลบ้านหวด	กลุ่มสตรี ตำบลบ้านหวด	๒๐,๐๐๐.๐๐ (อบต. หน่วยงานอื่น)	๒๐,๐๐๐.๐๐ (อบต. หน่วยงานอื่น)	๒๐,๐๐๐.๐๐ (อบต. หน่วยงานอื่น)	๒๐,๐๐๐.๐๐ (อบต. หน่วยงานอื่น)	๒๐,๐๐๐.๐๐ (อบต. หน่วยงานอื่น)	ร้อยละของ ผู้เข้าร่วมโครงการ	กลุ่มสตรี ตำบลบ้านหวด ได้รับการช่วยเหลือ	สนง.ปลัด
๑๖	โครงการอบรมให้ความรู้เรื่องการ ช่วยเหลือคุ้มครองแก่เด็กและสตรีที่ ถูกกระทำรุนแรงในครอบครัว	เพื่อให้สังคมและชุมชน มีส่วนร่วมในการป้องกัน และแก้ไขปัญหา	กลุ่มสตรี ประชาชน ทั่วไป ผู้บริหาร สมาชิกครอบครัว	๒๐,๐๐๐.๐๐ (อบต. หน่วยงานอื่น)	๒๐,๐๐๐.๐๐ (อบต. หน่วยงานอื่น)	๒๐,๐๐๐.๐๐ (อบต. หน่วยงานอื่น)	๒๐,๐๐๐.๐๐ (อบต. หน่วยงานอื่น)	๒๐,๐๐๐.๐๐ (อบต. หน่วยงานอื่น)	ร้อยละของ ผู้เข้าร่วมโครงการ	กลุ่มเป้าหมายได้รับรู้ ถึง พรบ. ฎเกณฑ์ เกี่ยวกับการป้องกันและ แก้ไขปัญหา ได้	สำนักปลัด
รวม				๒๘๐,๐๐๐.๐๐	๒๘๐,๐๐๐.๐๐	๒๘๐,๐๐๐.๐๐	๒๘๐,๐๐๐.๐๐	๒๘๐,๐๐๐.๐๐			

๓. ยุทธศาสตร์การพัฒนาลังคม / ชุมชน

๓.๒ แผนงานสังคมสงเคราะห์

ที่	โครงการ	วัตถุประสงค์	เป้าหมาย (ผลผลิตของ โครงการ)	งบประมาณ					ตัวชี้วัด (KPI)	ผล ที่คาดว่าจะ ได้รับ	หน่วยงาน รับ ผิดชอบหลัก
				๒๕๖๖ (บาท)	๒๕๖๗ (บาท)	๒๕๖๘ (บาท)	๒๕๖๙ (บาท)	๒๕๗๐ (บาท)			
๑๗	โครงการป้องกันและแก้ไขปัญหา การตั้งครรภ์ก่อนวัยอันควร	เพื่อสร้างภูมิคุ้มกันให้เด็กเยาวชน ได้มีความรู้ ความเข้าใจเกี่ยวกับ กับปัญหา ผลกระทบจาก การตั้งครรภ์ก่อนวัยอันควร	เด็ก เยาวชน นักเรียน นักศึกษา ผู้ปกครอง	๒๐,๐๐๐.๐๐ (อบต. หน่วยงานอื่น)	๒๐,๐๐๐.๐๐ (อบต. หน่วยงานอื่น)	๒๐,๐๐๐.๐๐ (อบต. หน่วยงานอื่น)	๒๐,๐๐๐.๐๐ (อบต. หน่วยงานอื่น)	๒๐,๐๐๐.๐๐ (อบต. หน่วยงานอื่น)	ร้อยละของ ผู้เข้าร่วมโครงการ	กลุ่มเป้าหมายมีความรู้ ความเข้าใจถึงป้องกัน และแก้ไขปัญหาการตั้ง ครรภ์ก่อนวัยอันควร	สำนักปลัด
๑๘	โครงการสมทบกองทุนสวัสดิการ ชุมชนตำบลบ้านหวดพร้อมเงิน สมทบกองทุนฯ ตามนโยบายรัฐบาล	เพื่อเสริมสร้างความเข้มแข็งให้ กับสังคมในชุมชนตำบลบ้านหวด	สมทบกองทุนสวัสดิการ ตำบลบ้านหวด	๕๐,๐๐๐.๐๐ (อบต. หน่วยงานอื่น)	๕๐,๐๐๐.๐๐ (อบต. หน่วยงานอื่น)	๕๐,๐๐๐.๐๐ (อบต. หน่วยงานอื่น)	๕๐,๐๐๐.๐๐ (อบต. หน่วยงานอื่น)	๕๐,๐๐๐.๐๐ (อบต. หน่วยงานอื่น)	ร้อยละของ ผู้เข้าร่วมโครงการ	ประชาชนตำบลบ้านหวด ได้รับสวัสดิการต่างๆ ทำให้เกิดความเข้มแข็ง ในชุมชน	สำนักปลัด
๑๙	โครงการส่งเสริมและสนับสนุน การพัฒนาคุณภาพชีวิตคนพิการ	เพื่อให้บริการข้อมูลข่าวสาร เกี่ยวกับสิทธิประโยชน์ สวัสดิการ การช่วยเหลือคนพิการตามที่ร้องขอ	คนพิการ	๒๐,๐๐๐.๐๐ (อบต. หน่วยงานอื่น)	๒๐,๐๐๐.๐๐ (อบต. หน่วยงานอื่น)	๒๐,๐๐๐.๐๐ (อบต. หน่วยงานอื่น)	๒๐,๐๐๐.๐๐ (อบต. หน่วยงานอื่น)	๒๐,๐๐๐.๐๐ (อบต. หน่วยงานอื่น)	ร้อยละของ ผู้พิการได้รับข้อมูล ผู้เข้าร่วมโครงการ	ผู้พิการได้รับข้อมูล ข่าวและการช่วยเหลือ อย่างทั่วถึง	สนง.ปลัด
๒๐	เงินอุดหนุนปกครองอำเภอจาว ตามโครงการสนับสนุนกิจกรรม งานฤดูหนาวและของดินครลำปาง	เพื่อส่งเสริม สนับสนุน ประชาชนของตำบลบ้านหวด	อุดหนุน ปกครองอำเภอจาว	๒๐,๐๐๐.๐๐ (อบต. หน่วยงานอื่น)	๒๐,๐๐๐.๐๐ (อบต. หน่วยงานอื่น)	๒๐,๐๐๐.๐๐ (อบต. หน่วยงานอื่น)	๒๐,๐๐๐.๐๐ (อบต. หน่วยงานอื่น)	ร้อยละของ ผู้เข้าร่วมโครงการ	ประชาชนตำบล บ้านหวด ได้รับการช่วยเหลือ	สนง. ปลัด กองคลัง กองคลัง	
รวม				๑๑๐,๐๐๐.๐๐	๑๑๐,๐๐๐.๐๐	๑๑๐,๐๐๐.๐๐	๑๑๐,๐๐๐.๐๐	๕๐,๐๐๐.๐๐			
รวมทั้งสิ้น				๗๒๕,๐๐๐.๐๐	๗๒๕,๐๐๐.๐๐	๗๒๕,๐๐๐.๐๐	๗๒๕,๐๐๐.๐๐	๗๒๕,๐๐๐.๐๐			

๓. ยุทธศาสตร์การพัฒนาลังคม / ชุมชน

๓.๓ แผนงานการศึกษา

ที่	โครงการ	วัตถุประสงค์	เป้าหมาย (ผลผลิตของ โครงการ)	งบประมาณ					ตัวชี้วัด (KPI)	ผล ที่คาดว่าจะ จะได้รับ	หน่วยงาน รับ ผิดชอบหลัก
				๒๕๖๖ (บาท)	๒๕๖๗ (บาท)	๒๕๖๘ (บาท)	๒๕๖๙ (บาท)	๒๕๗๐ (บาท)			
๑	โครงการสนับสนุนค่าอาหารเสริม(นม) โรงเรียน ของศูนย์พัฒนาเด็กเล็กที่สังกัด อบต.บ้านหวด	เพื่อให้นักเรียนได้รับอาหาร เสริม(นม) ที่มีคุณค่าและปริมาณ เพียงพอต่อร่างกาย	ค่าอาหารเสริม(นม) โรงเรียนของ ศพด. ที่สังกัด อบต.บ้านหวด			๙๖๐,๐๐๐.๐๐ (อบต. หน่วยงานอื่น)	๙๖๐,๐๐๐.๐๐ (อบต. หน่วยงานอื่น)	๙๖๐,๐๐๐.๐๐ (อบต. หน่วยงานอื่น)	ร้อยละของ นักเรียนที่ได้รับอาหาร เสริม(นม)โรงเรียน	เด็กมีพัฒนาการทาง ด้านร่างกายที่แข็งแรง สมบูรณ์	สำนักปลัด
๒	โครงการสนับสนุนค่าอาหารเสริม(นม) โรงเรียน ของโรงเรียนสังกัด สพฐ. ในเขต อบต.บ้านหวด	เพื่อให้นักเรียนได้รับอาหาร เสริม(นม) ที่มีคุณค่าและปริมาณ เพียงพอต่อร่างกาย	ค่าอาหารเสริม(นม) โรงเรียนของ โรงเรียน สังกัด สพฐ. ในเขต อบต. บ้านหวด			๑,๐๐๐,๐๐๐.๐๐ (อบต. หน่วยงานอื่น)	๑,๐๐๐,๐๐๐.๐๐ (อบต. หน่วยงานอื่น)	๑,๐๐๐,๐๐๐.๐๐ (อบต. หน่วยงานอื่น)	ร้อยละของ นักเรียนที่ได้รับอาหาร เสริม(นม)โรงเรียน	เด็กมีพัฒนาการทาง ด้านร่างกายที่แข็งแรง สมบูรณ์	สำนักปลัด
๓	โครงการสนับสนุนค่าอาหารกลางวัน นักเรียน ของ โรงเรียนสังกัด สพฐ. ในเขต อบต. บ้านหวด	เพื่อให้นักเรียนได้รับอาหารที่มี คุณค่าและปริมาณเพียงพอต่อ ร่างกาย	ค่าอาหารกลางวัน นักเรียน ของ โรงเรียน สังกัด สพฐ. ในเขต อบต. บ้านหวด			๓,๐๐๐,๐๐๐.๐๐ (อบต. หน่วยงานอื่น)	๓,๐๐๐,๐๐๐.๐๐ (อบต. หน่วยงานอื่น)	๓,๐๐๐,๐๐๐.๐๐ (อบต. หน่วยงานอื่น)	ร้อยละของ นักเรียนที่ได้รับ อาหารกลางวัน	เด็กมีพัฒนาการทาง ด้านร่างกายที่แข็งแรง สมบูรณ์	สำนักปลัด
๔	โครงการพัฒนาคุณภาพการศึกษา ด้วยเทคโนโลยี-สารสนเทศ DLTV	เพื่อพัฒนาคุณภาพทาง การศึกษาด้วยเทคโนโลยี สารสนเทศ	ศพด.บ้านห้วยทาก				๓๐,๗๐๐.๐๐ (อบต. หน่วยงานอื่น)		ร้อยละของจำนวนเด็กเล็ก ในศูนย์พัฒนาเด็ก บ้านห้วยทาก	เด็กนักเรียนใน ศพด. ห้วยทากได้รับการพัฒนา ทางการศึกษาด้าน เทคโนโลยีสารสนเทศ	
รวม				๐.๐๐	๐.๐๐	๔,๙๖๐,๐๐๐.๐๐	๔,๙๙๐,๗๐๐.๐๐	๔,๙๖๐,๐๐๐.๐๐			

ที่	โครงการ	วัตถุประสงค์	เป้าหมาย (ผลผลิตของ โครงการ)	งบประมาณ					ตัวชี้วัด (KPI)	ผล ที่คาดว่าจะ ได้รับ	หน่วยงาน รับ ผิดชอบหลัก
				๒๕๖๖ (บาท)	๒๕๖๗ (บาท)	๒๕๖๘ (บาท)	๒๕๖๙ (บาท)	๒๕๗๐ (บาท)			
๕	โครงการสนับสนุนค่าใช้จ่าย การบริหารสถานศึกษา	๑. เพื่อเป็นค่าสนับสนุนอาหาร กลางวันนักเรียน ศพด. ที่สังกัด อบต. บ้านหวด	๑. ค่าอาหารกลางวัน นักเรียน ศพด. ๒. ค่าใช้จ่ายในการ พัฒนาครูผู้ดูแลเด็ก และ ผดต. ๓. ค่าจัดการเรียนการสอน ๔. ค่าหนังสือเรียนของ ศพด. ๕. ค่าอุปกรณ์การเรียน ศพด. ๖. ค่าเครื่องแบบนักเรียน ศพด. ๗. ค่ากิจกรรมพัฒนาผู้เรียน ศพด.	๑๐๐,๐๐๐.๐๐ (อบต. หน่วยงานอื่น)	๙๐๐,๐๐๐.๐๐ (อบต. หน่วยงานอื่น)	๙๐๐,๐๐๐.๐๐ (อบต. หน่วยงานอื่น)	๙๐๐,๐๐๐.๐๐ (อบต. หน่วยงานอื่น)	๑. ร้อยละของ นักเรียนที่ได้รับ อาหารกลางวัน ๒. ร้อยละของ ครูผู้ดูแลเด็ก และ ผดต. ได้รับ การพัฒนา	๑. เด็กมีพัฒนาการทาง ด้านร่างกายที่แข็งแรง สมบูรณ์ ๒. ครูผู้ดูแลเด็ก และ ผดต. ได้รับการ พัฒนาอย่างต่อเนื่อง	สำนักปลัด	
๖	โครงการก่อสร้างสนามเด็กเล่น เสริมสร้างปัญญาศูนย์พัฒนาเด็กเล็ก ในสังกัดของ อบต.บ้านหวด	เพื่อพัฒนาเด็กเล็กให้มี พัฒนาการที่เหมาะสมตามวัย	ศพด. ในสังกัด อบต.บ้านหวด	๑๕๐,๐๐๐.๐๐ (อบต. หน่วยงานอื่น)	๑๕๐,๐๐๐.๐๐ (อบต. หน่วยงานอื่น)	๑๕๐,๐๐๐.๐๐ (อบต. หน่วยงานอื่น)	๑๕๐,๐๐๐.๐๐ (อบต. หน่วยงานอื่น)	ร้อยละของเด็กเล็ก ในศพด. มีพัฒนาการที่ดีขึ้น เหมาะสมตามวัย	เด็กเล็ก ในศพด. มีพัฒนาการที่ดีขึ้น เหมาะสมตามวัย	สำนักปลัด หน่วยงานอื่น ที่ขอรับ การสนับสนุน งบประมาณ	
รวม				๐.๐๐	๐.๐๐	๑,๐๕๐,๐๐๐.๐๐	๑,๐๕๐,๐๐๐.๐๐	๑,๐๕๐,๐๐๐.๐๐			

ที่	โครงการ	วัตถุประสงค์	เป้าหมาย (ผลผลิตของ โครงการ)	งบประมาณ					ตัวชี้วัด (KPI)	ผล ที่คาดว่าจะ ได้รับ	หน่วยงาน รับ ผิดชอบหลัก
				๒๕๖๖ (บาท)	๒๕๖๗ (บาท)	๒๕๖๘ (บาท)	๒๕๖๙ (บาท)	๒๕๗๐ (บาท)			
๗	โครงการจัดซื้อแผ่นปูพื้นยางพาราธรรมชาติ สำหรับปูห้องเรียน	เพื่อการพัฒนาการเรียน การสอนในห้องเรียน และ สนามเด็กเล่นกลางแจ้ง ในศูนย์เด็กทุกศูนย์ของ อบต. บ้านหวด	ศูนย์พัฒนาเด็กเล็กทุกศูนย์ ของ อบต. บ้านหวด		๑๐๐,๐๐๐.๐๐ (อบต. หน่วยงานอื่น)	๑๐๐,๐๐๐.๐๐ (อบต. หน่วยงานอื่น)			ร้อยละของจำนวนเด็กเล็ก ในศูนย์พัฒนาเด็ก ทุกศูนย์ ของ อบต. บ้านหวด	เด็กมีพัฒนาการทาง ด้านร่างกายที่แข็งแรง สมบูรณ์ เด็กมีพัฒนาการทาง ด้านร่างกายที่แข็งแรง	สำนักปลัด
๘	โครงการก่อสร้างอาคารเอนกประสงค์(ศพด.) หมู่ที่ ๓ บ้านห้วยทาก พิกัด E ๐๕๙๕๖๑๙ N ๒๐๕๘๒๒๗	เพื่อใช้สถานที่ประชุม สัมมนา ฯลฯ	ขนาดกว้าง ๑๐.๐๐ ม. ยาว ๑๐.๐๐ เมตร สูง ๓.๒๐ เมตร หรือมีพื้นที่ใช้สอยไม่น้อยกว่า ๙๘ ตารางเมตร	๔๒๐,๐๐๐.๐๐			๔๒๐,๐๐๐.๐๐	ร้อยละของจำนวนเด็กเล็ก ในศูนย์พัฒนาเด็ก ทุกศูนย์ ของ อบต. บ้านหวด	เด็กมีพัฒนาการทาง ด้านร่างกายที่แข็งแรง สมบูรณ์ เด็กมีพัฒนาการทาง ด้านร่างกายที่แข็งแรง	สำนักปลัด	
๙	โครงการก่อสร้างรั้วศูนย์พัฒนาเด็กเล็กบ้าน ห้วยทาก หมู่ที่ ๓ บ้านห้วยทาก พิกัด E ๐๕๙๕๖๑๙ N ๒๐๕๘๒๒๗	เพื่อความปลอดภัย ในชีวิตและทรัพย์สิน	ขนาดยาว ๑๐๕.๐๐ เมตร สูง ๑.๗๐ เมตร				๑๗๐,๐๐๐.๐๐	ร้อยละของจำนวนเด็กเล็ก ในศูนย์พัฒนาเด็ก ทุกศูนย์ ของ อบต. บ้านหวด	เด็กมีพัฒนาการทาง ด้านร่างกายที่แข็งแรง สมบูรณ์ เด็กมีพัฒนาการทาง ด้านร่างกายที่แข็งแรง	สำนักปลัด	
๑๐	โครงการส่งเสริมและสนับสนุนสภาเด็กและ เยาวชนตำบลบ้านหวด	เพื่อส่งเสริมและสนับสนุนสภาเด็กและ เยาวชนตำบลบ้านหวด	gfhdc]tgpk;=๐ ๙e[]hkos;f	๓๐,๐๐๐.๐๐ (อบต. หน่วยงานอื่น)	๓๐,๐๐๐.๐๐ (อบต. หน่วยงานอื่น)	๓๐,๐๐๐.๐๐ (อบต. หน่วยงานอื่น)	๓๐,๐๐๐.๐๐ (อบต. หน่วยงานอื่น)	ร้อยละของ ผู้เข้าร่วมโครงการ	อปพรมีความรู้ในการใช้คืน ส่งเสริมความดีเพิ่ม ประสิทธิภาพในการปฏิบัติ งานป้องกัน	งานป้องกัน สง.ปลัด	
รวม				๔๕๐,๐๐๐.๐๐	๑๓๐,๐๐๐.๐๐	๑๓๐,๐๐๐.๐๐	๕๙๐,๐๐๐.๐๐				

ที่	โครงการ	วัตถุประสงค์	เป้าหมาย (ผลผลิตของ โครงการ)	งบประมาณ					ตัวชี้วัด (KPI)	ผล ที่คาดว่าจะ ได้รับ	หน่วยงาน รับ ผิดชอบหลัก
				๒๕๖๖ (บาท)	๒๕๖๗ (บาท)	๒๕๖๘ (บาท)	๒๕๖๙ (บาท)	๒๕๗๐ (บาท)			
๑๑	โครงการส่งเสริมสนับสนุนสื่อการเรียนการสอน และอุปกรณ์ของเล่น	เพื่อส่งเสริมการจัดการเรียน กิจกรรมต่าง ๆ ของ ศพด.	ศูนย์พัฒนาเด็กเล็ก ในสังกัด อบต.บ้านหวด			๑๐๐,๐๐๐.๐๐ (อบต. หน่วยงานอื่น)	๑๐๐,๐๐๐.๐๐ (อบต. หน่วยงานอื่น)	๑๐๐,๐๐๐.๐๐ (อบต. หน่วยงานอื่น)	ร้อยละของ นักเรียนที่ได้รับ การสนับสนุน	เด็กมีพัฒนาการทาง ด้านร่างกายและสมอง ที่สมบูรณ์	สำนักปลัด
๑๒	โครงการวันเด็กแห่งชาติ	เพื่อให้เด็กได้มีกิจกรรมและ เห็นความสำคัญของวันเด็ก	จัดงานวันเด็กแห่งชาติ			๖๐,๐๐๐.๐๐ (อบต. หน่วยงานอื่น)	๖๐,๐๐๐.๐๐ (อบต. หน่วยงานอื่น)	๖๐,๐๐๐.๐๐ (อบต. หน่วยงานอื่น)	ร้อยละของ นักเรียนที่ได้รับ การสนับสนุน	เด็กมีพัฒนาการทาง ด้านร่างกายและสมอง ที่สมบูรณ์	สำนักปลัด
๑๓	โครงการส่งเสริมสนับสนุนตามโครงการต่าง ๆ ของโรงเรียน	เพื่อส่งเสริมการจัดการเรียน กิจกรรมต่าง ๆ ของ โรงเรียน	โรงเรียนในเขต อบต.บ้านหวด			๑๐๐,๐๐๐.๐๐ (อบต. หน่วยงานอื่น)	๑๐๐,๐๐๐.๐๐ (อบต. หน่วยงานอื่น)	๑๐๐,๐๐๐.๐๐ (อบต. หน่วยงานอื่น)	ร้อยละของ นักเรียนที่ได้รับ การสนับสนุน	เด็กมีพัฒนาการทาง ด้านร่างกายและสมอง ที่สมบูรณ์	สำนักปลัด
๑๔	โครงการก่อสร้างศูนย์พัฒนาเด็กเล็กบ้านห้วยทาก / บ้านปางหะ บ้านแม่พร้าว ลป.๘	เพื่อให้เด็กมีสภาพแวดล้อมที่ดี และมีความปลอดภัย	ก่อสร้างศูนย์พัฒนาเด็กเล็ก ทั้ง ๓ ศูนย์			๔๐๐,๐๐๐.๐๐ (อบต. หน่วยงานอื่น)	๔๐๐,๐๐๐.๐๐ (อบต. หน่วยงานอื่น)	๔๐๐,๐๐๐.๐๐ (อบต. หน่วยงานอื่น)	ร้อยละของนักเรียน มีที่พัฒนาการที่ดี	คุณภาพเด็กและครู มีสภาพแวดล้อมน่าอยู่ และปลอดภัย	สำนักปลัด กองช่าง
๑๕	โครงการปรับปรุงซ่อมแซมศูนย์พัฒนาเด็กเล็กบ้านหวด / บ้านห้วยทาก / บ้านแม่พร้าว ลป.๘ / บ้านปางหะ	เพื่อให้เด็กมีสภาพแวดล้อมที่ดี และมีความปลอดภัย	ปรับปรุงซ่อมแซมศูนย์ พัฒนาเด็กเล็กของ อบต.บ้านหวด			๒๐๐,๐๐๐.๐๐ (อบต. หน่วยงานอื่น)	๒๐๐,๐๐๐.๐๐ (อบต. หน่วยงานอื่น)	๒๐๐,๐๐๐.๐๐ (อบต. หน่วยงานอื่น)	ร้อยละของ ผู้เข้าร่วมโครงการ	พัฒนาเด็กเล็ก มีสภาพแวดล้อมน่าอยู่ และปลอดภัย	สำนักปลัด กองช่าง
๑๖	โครงการป้องกันแก้ไขปัญหาเอดส์และเพศสัมพันธ์แก่เยาวชนในโรงเรียน	เพื่อสร้างความเข้มแข็งในการ ดำเนินงานเพื่อป้องกันจากการติดเชื้อ	เด็ก เยาวชน นักเรียนในเขตตำบล บ้านหวด			๒๐,๐๐๐.๐๐ (อบต. หน่วยงานอื่น)	๒๐,๐๐๐.๐๐ (อบต. หน่วยงานอื่น)	๒๐,๐๐๐.๐๐ (อบต. หน่วยงานอื่น)	ร้อยละของ ผู้เข้าร่วมโครงการ	ผู้เข้าร่วมกิจกรรม สามารถมีความรู้ ความเข้าใจ	สนง.ปลัด
รวม				๐.๐๐	๐.๐๐	๘๘๐,๐๐๐.๐๐	๘๘๐,๐๐๐.๐๐	๘๘๐,๐๐๐.๐๐			

ที่	โครงการ	วัตถุประสงค์	เป้าหมาย (ผลผลิตของ โครงการ)	งบประมาณ					ตัวชี้วัด (KPI)	ผล ที่คาดว่าจะ ได้รับ	หน่วยงาน รับ ผิดชอบหลัก
				๒๕๖๖ (บาท)	๒๕๖๗ (บาท)	๒๕๖๘ (บาท)	๒๕๖๙ (บาท)	๒๕๗๐ (บาท)			
๑๗	โครงการแข่งขันกีฬาศูนย์พัฒนา- เด็กเล็ก	เพื่อให้เด็กมีร่างกายที่สมบูรณ์ แข็งแรง	ศูนย์เด็กฯ ๔ ศูนย์			๑๐,๐๐๐.๐๐ (อบต. หน่วยงานอื่น)		๑๐,๐๐๐.๐๐ (อบต. หน่วยงานอื่น)	ร้อยละของนักเรียน ในเขตตำบลบ้านหวดได้ร่วม แข่งขันกีฬาเพิ่มขึ้น	เด็กมีพัฒนาการด้าน ร่างกาย อารมณ์ จิตใจ สังคมและสติปัญญา	สำนักปลัด
๑๘	โครงการแสดงผลงานทางวิชาการของ- ศูนย์พัฒนาเด็กเล็กในสังกัด อบต.บ้านหวด (บัณฑิตน้อย)	เพื่อแสดงผลงานทางวิชาการ	ศูนย์เด็กฯ ๔ ศูนย์			๑๐,๐๐๐.๐๐ (อบต. หน่วยงานอื่น)		๑๐,๐๐๐.๐๐ (อบต. หน่วยงานอื่น)	เด็กนักเรียนได้แสดง ผลงานทางวิชาการ	เด็กนักเรียน / ศูนย์ฯ มีคุณภาพชีวิตที่ดี	สำนักปลัด
๑๙	โครงการก่อสร้างศูนย์การเรียนรู้ ชุมชน (ห้องสมุดชุมชน)	เพื่อพัฒนาศักยภาพการเรียนรู้ ของเด็ก ประชาชน เยาวชน ฯลฯ	ประชาชน ตำบลบ้านหวด			๕๐,๐๐๐.๐๐ (อบต. หน่วยงานอื่น)		๕๐,๐๐๐.๐๐ (อบต. หน่วยงานอื่น)	ร้อยละของนักเรียน /ประชาชนมีพัฒนาการที่ดี	กลุ่มเป้าหมายมีความรู้ และมีคุณภาพชีวิตที่ดี	สำนักปลัด
๒๐	โครงการก่อสร้างศูนย์ ICT ประจำตำบลบ้านหวด	เพื่อพัฒนาและเพิ่มศักยภาพ การเรียนรู้ของเด็ก ประชาชน เยาวชน ฯลฯ	ประชาชน ตำบลบ้านหวด					๕๐,๐๐๐.๐๐ (อบต. หน่วยงานอื่น)	ร้อยละของนักเรียน /ประชาชนมีพัฒนาการที่ดี	กลุ่มเป้าหมายมีความรู้ และมีคุณภาพชีวิตที่ดี	สำนักปลัด
๒๑	โครงการส่งเสริมการรักการอ่าน ตำบลบ้านหวด(ที่อ่านสพ.หมู่บ้าน)	เพื่อพัฒนาศักยภาพการเรียนรู้ ของเด็ก ประชาชน เยาวชน ฯลฯ	ประชาชน ตำบลบ้านหวด			๕๐,๐๐๐.๐๐ (อบต. หน่วยงานอื่น)		๕๐,๐๐๐.๐๐ (อบต. หน่วยงานอื่น)	ร้อยละของนักเรียน /ประชาชนมีพัฒนาการที่ดี	กลุ่มเป้าหมายมีความรู้ และมีคุณภาพชีวิตที่ดี	สำนักปลัด
รวม				๐.๐๐	๐.๐๐	๑๒๐,๐๐๐.๐๐	๐.๐๐	๑๗๐,๐๐๐.๐๐			

ที่	โครงการ	วัตถุประสงค์	เป้าหมาย (ผลผลิตของ โครงการ)	งบประมาณ					ตัวชี้วัด (KPI)	ผล ที่คาดว่าจะ ได้รับ	หน่วยงาน รับ ผิดชอบหลัก
				๒๕๖๖ (บาท)	๒๕๖๗ (บาท)	๒๕๖๘ (บาท)	๒๕๖๙ (บาท)	๒๕๗๐ (บาท)			
๒๒	โครงการฝึกอบรมภาษาเพื่อเตรียมพร้อมเข้าสู่ประชาคมเศรษฐกิจอาเซียน	๑. เพื่อเพิ่มพูนความรู้ความ สามารถการใช้ภาษาเพื่อติดต่อ สื่อสารในชีวิตประจำวันได้	จัดฝึกอบรมอาสา ได้แก่ ๑. กิจกรรมอบรม การสนทนา ภาษาอังกฤษ ๒. กิจกรรมอบรม การสนทนา ภาษาพม่า			๗๐,๐๐๐.๐๐ (อบต. หน่วยงานอื่น)		๗๐,๐๐๐.๐๐ (อบต. หน่วยงานอื่น)	จำนวนผู้เข้ารับ การอบรมมีความรู้ และสามารถใช้ ภาษาเพื่อการ สื่อสารได้เพิ่มขึ้น	๑. มีความรู้ ความสามารถในการ ใช้ภาษาต่างประเทศ เพื่อติดต่อสื่อสาร ในชีวิตประจำวัน ๒. มีความพร้อมในการ เข้าสู่ประชาคมเศรษฐกิจ อาเซียน ๓. มีความรู้ และความ เข้าใจเกี่ยวกับประชาคม เศรษฐกิจอาเซียน ๔. เกิดความตื่นตัวใน การพัฒนาทักษะภาษา	สนง.ปลัด
๒๓	โครงการส่งเสริมการเรียนรู้ของชุมชนของเด็ก ประชาชน เยาวชน ในการเข้าสู่ประชาคมเศรษฐกิจอาเซียน ฯลฯ	เพื่อพัฒนาศักยภาพการเรียนรู้ ของเด็ก ประชาชน เยาวชน ในการเข้าสู่ประชาคม เศรษฐกิจอาเซียน ฯลฯ	ประชาชน ตำบลบ้านหวด			๙๐,๐๐๐.๐๐ (อบต. หน่วยงานอื่น)		๙๐,๐๐๐.๐๐ (อบต. หน่วยงานอื่น)	ร้อยละหรือจำนวน ผู้เข้าร่วมโครงการ มีความรู้เพิ่มมากขึ้น	กลุ่มเป้าหมายมีความรู้ และมีคุณภาพชีวิตที่ดี	สำนักปลัด
รวม				๐.๐๐	๐.๐๐	๑๖๐,๐๐๐.๐๐	๐.๐๐	๑๖๐,๐๐๐.๐๐			
รวมทั้งสิ้น				๐.๐๐	๐.๐๐	๖,๑๒๐,๐๐๐.๐๐	๕,๘๗๐,๗๐๐.๐๐	๖,๑๑๐,๐๐๐.๐๐			

๓. ยุทธศาสตร์การพัฒนาสังคม / ชุมชน และการรักษาความสงบเรียบร้อย

๓.๔ แผนงานการศาสนา วัฒนธรรม และนันทนาการ

ที่	โครงการ	วัตถุประสงค์	เป้าหมาย (ผลผลิตของ โครงการ)	งบประมาณ					ตัวชี้วัด (KPI)	ผล ที่คาดว่าจะ ได้รับ	หน่วยงาน รับ ผิดชอบหลัก
				๒๕๖๖ (บาท)	๒๕๖๗ (บาท)	๒๕๖๘ (บาท)	๒๕๖๙ (บาท)	๒๕๗๐ (บาท)			
๑	โครงการปกป้องสถาบันสำคัญของชาติ	เพื่อเป็นการจรรงกักตื้อ สถาบันพระมหากษัตริย์	ทุกหมู่บ้านในเขต ตำบลบ้านหวด			๓๐,๐๐๐.๐๐ (อบต. หน่วยงานอื่น)	๓๐,๐๐๐.๐๐ (อบต. หน่วยงานอื่น)	๓๐,๐๐๐.๐๐ (อบต. หน่วยงานอื่น)	จำนวนผู้เข้า ร่วมโครงการ	ประชาชนและข้าราชการ คำนิ้และระลึกถึงความจงรัก ภักดีต่อสถาบันพระมหากษัตริย์	อบต.บ้านหวด
๒	โครงการจัดกิจกรรมเนื่องในงาน ราชพิธีและรัฐพิธี	เพื่อใช้จ่ายในการจัดกิจกรรม เนื่องในวันสำคัญทางราชการ เช่น วันปิยมหาราช ฯลฯ	ทุกหมู่บ้านในเขต ตำบลบ้านหวด			๓๐,๐๐๐.๐๐ (อบต. หน่วยงานอื่น)	๓๐,๐๐๐.๐๐ (อบต. หน่วยงานอื่น)	๓๐,๐๐๐.๐๐ (อบต. หน่วยงานอื่น)	จำนวนผู้เข้า ร่วมโครงการ	มีการอนุรักษ์ศิลปะ วัฒนธรรม คำนิ้ถึง วันสำคัญทางราชการ ฯลฯ	สำนักปลัด
๓	โครงการจัดงานประเพณีสี่กักระ บวงสรวงเจ้าพ่อประตุม้า และเจ้าพ่ออา ประจำหมู่บ้าน	เพื่ออนุรักษ์ศิลปวัฒนธรรม ท้องถิ่น/ ฯลฯ	ทุกหมู่บ้านในเขต ตำบลบ้านหวด ฯลฯ			๘๐,๐๐๐.๐๐ (อบต. หน่วยงานอื่น)	๘๐,๐๐๐.๐๐ (อบต. หน่วยงานอื่น)	๘๐,๐๐๐.๐๐ (อบต. หน่วยงานอื่น)	จำนวนผู้เข้า ร่วมโครงการ	มีการอนุรักษ์ศิลปวัฒนธรรม	สำนักปลัด
๔	โครงการจัดงานประเพณี วันลอยกระทง	เพื่ออนุรักษ์ศิลปวัฒนธรรม ท้องถิ่น/ ฯลฯ	ทุกหมู่บ้านในเขต ตำบลบ้านหวด ฯลฯ			๑๒๐,๐๐๐.๐๐ (อบต. หน่วยงานอื่น)	๑๒๐,๐๐๐.๐๐ (อบต. หน่วยงานอื่น)	๑๒๐,๐๐๐.๐๐ (อบต. หน่วยงานอื่น)	จำนวนผู้เข้า ร่วมโครงการ	มีการอนุรักษ์ศิลปวัฒนธรรม	สำนักปลัด
๕	โครงการจัดงานประเพณีวันสงกรานต์	เพื่ออนุรักษ์ศิลปวัฒนธรรม ท้องถิ่น/ ฯลฯ	ทุกหมู่บ้านในเขต ตำบลบ้านหวด ฯลฯ			๗๐,๐๐๐.๐๐ (อบต. หน่วยงานอื่น)	๗๐,๐๐๐.๐๐ (อบต. หน่วยงานอื่น)	๗๐,๐๐๐.๐๐ (อบต. หน่วยงานอื่น)	จำนวนผู้เข้า ร่วมโครงการ	มีการอนุรักษ์ศิลปวัฒนธรรม	สำนักปลัด
รวม				๐.๐๐	๐.๐๐	๓๓๐,๐๐๐.๐๐	๓๓๐,๐๐๐.๐๐	๓๓๐,๐๐๐.๐๐			

๓. ยุทธศาสตร์การพัฒนาสังคม / ชุมชน และการรักษาความสงบเรียบร้อย

๓.๔ แผนงานการศาสนา วัฒนธรรม และนันทนาการ

ที่	โครงการ	วัตถุประสงค์	เป้าหมาย (ผลผลิตของ โครงการ)	งบประมาณ					ตัวชี้วัด (KPI)	ผล ที่คาดว่าจะ ได้รับ	หน่วยงาน รับ ผิดชอบหลัก
				๒๕๖๖ (บาท)	๒๕๖๗ (บาท)	๒๕๖๘ (บาท)	๒๕๖๙ (บาท)	๒๕๗๐ (บาท)			
๖	โครงการจัดงานประเพณีชนเผ่า	เพื่ออนุรักษ์ศิลปวัฒนธรรม ท้องถิ่น/ลลา	ประชาชนที่เป็น ชนเผ่า ในเขตตำบลบ้านหวด			๑๐,๐๐๐.๐๐ (อบต. หน่วยงานอื่น)	๑๐,๐๐๐.๐๐ (อบต. หน่วยงานอื่น)	๑๐,๐๐๐.๐๐ (อบต. หน่วยงานอื่น)	จำนวนผู้เข้า ร่วมโครงการ	มีการอนุรักษ์ศิลปวัฒนธรรม ของชนเผ่า	สำนักปลัด
๗	โครงการจัดงานวันสำคัญทางศาสนา เช่น แห่เทียนพรรษา, วิสาขบูชา ฯลฯ	เพื่ออนุรักษ์ศิลปวัฒนธรรม ท้องถิ่น	ประชาชนในเขต พื้นที่ตำบลบ้านหวด			๑๐,๐๐๐.๐๐ (อบต. หน่วยงานอื่น)	๑๐,๐๐๐.๐๐ (อบต. หน่วยงานอื่น)	๑๐,๐๐๐.๐๐ (อบต. หน่วยงานอื่น)	จำนวนผู้เข้า ร่วมโครงการ	มีการอนุรักษ์ศิลปวัฒนธรรม	สำนักปลัด
๘	โครงการส่งเสริมปราชญ์ชาวบ้าน ในด้านต่าง ๆ เช่น ยาสมุนไพรพื้นเมือง	เพื่ออนุรักษ์ ส่งเสริม ภูมิปัญญาท้องถิ่น	ประชาชนในเขต พื้นที่ตำบลบ้านหวด			๑๐,๐๐๐.๐๐ (อบต. หน่วยงานอื่น)	๑๐,๐๐๐.๐๐ (อบต. หน่วยงานอื่น)	๑๐,๐๐๐.๐๐ (อบต. หน่วยงานอื่น)	จำนวนผู้เข้า ร่วมโครงการ	มีการอนุรักษ์ศิลปวัฒนธรรม	สำนักปลัด
๙	โครงการส่งเสริมสนับสนุน/อุดหนุน ดนตรีไทยพื้นบ้าน วงกลองยาว ตำบลบ้านหวด	เพื่ออนุรักษ์ศิลปวัฒนธรรม ท้องถิ่น	อุดหนุนเงินจัดซื้อเครื่อง ดนตรีไทย ให้กลุ่มดนตรี ไทย หมู่ที่ ๖ บ้านใหม่ธานี			๖๐,๐๐๐.๐๐ (อบต. หน่วยงานอื่น)	๖๐,๐๐๐.๐๐ (อบต. หน่วยงานอื่น)	๖๐,๐๐๐.๐๐ (อบต. หน่วยงานอื่น)	จำนวนผู้เข้า ร่วมโครงการ	มีการอนุรักษ์ศิลปวัฒนธรรม ด้านดนตรีไทยพื้นเมือง	สำนักปลัด
๑๐	โครงการส่งเสริมและอุดหนุน สภาวัฒนธรรมตำบลบ้านหวด / สภาวัฒนธรรมอำเภอจาว	เพื่อส่งเสริมและสร้างความเข้ม แข็งให้กับสภาวัฒนธรรมตำบล บ้านหวด อำเภอจาว	สภาวัฒนธรรมตำบล บ้านหวด สภาวัฒนธรรม อำเภอจาว			๖๐,๐๐๐.๐๐ (อบต. หน่วยงานอื่น)	๖๐,๐๐๐.๐๐ (อบต. หน่วยงานอื่น)	๖๐,๐๐๐.๐๐ (อบต. หน่วยงานอื่น)	จำนวนผู้เข้า ร่วมโครงการ	กิจกรรมสภาวัฒนธรรม ตำบลบ้านหวดมี ความเข้มแข็ง	สำนักปลัด
รวม				๐.๐๐	๐.๐๐	๑๕๐,๐๐๐.๐๐	๑๕๐,๐๐๐.๐๐	๑๕๐,๐๐๐.๐๐			

๓. ยุทธศาสตร์การพัฒนาสังคม / ชุมชน และการรักษาความสงบเรียบร้อย

๓.๔ แผนงานการศาสนา วัฒนธรรม และนันทนาการ

ที่	โครงการ	วัตถุประสงค์	เป้าหมาย (ผลผลิตของ โครงการ)	งบประมาณ					ตัวชี้วัด (KPI)	ผล ที่คาดว่าจะ ได้รับ	หน่วยงาน รับ ผิดชอบหลัก
				๒๕๖๖ (บาท)	๒๕๖๗ (บาท)	๒๕๖๘ (บาท)	๒๕๖๙ (บาท)	๒๕๗๐ (บาท)			
๑๑	โครงการส่งเสริมและสนับสนุนการเก็บ ข้อมูลการอนุรักษ์ศิลปวัฒนธรรมจารีตประเพณี	เพื่อเก็บข้อมูลวัฒนธรรมสิ่งของที่เกิ จากภูมิปัญญาท้องถิ่น	ประชาชนในเขต พื้นที่ตำบลบ้านหวด			๑๐,๐๐๐.๐๐ (อบต. หน่วยงานอื่น)	๑๐,๐๐๐.๐๐ (อบต. หน่วยงานอื่น)	๑๐,๐๐๐.๐๐ (อบต. หน่วยงานอื่น)	จำนวนผู้เข้า ร่วมโครงการ	มีการอนุรักษ์ศิลปวัฒนธรรม	
๑๒	โครงการวัฒนธรรมไทยสายใยชุมชน	เพื่อสายใยแก่คนในชุมชน	ประชาชนในเขต พื้นที่ตำบลบ้านหวด			๑๐,๐๐๐.๐๐ (อบต. หน่วยงานอื่น)	๑๐,๐๐๐.๐๐ (อบต. หน่วยงานอื่น)	๑๐,๐๐๐.๐๐ (อบต. หน่วยงานอื่น)	จำนวนผู้เข้า ร่วมโครงการ	ชุมชนมีความเอื้ออาทร ต่อกัน	สำนักปัสด
๑๓	โครงการสืบค้นและการจัดทำข้อมูล ภูมิปัญญาท้องถิ่น เช่น หมอเป่า รักษาโรค, หมอยาพื้นบ้านภูมิปัญญา ด้านการจักสาน ฯลฯ	สืบค้นและการจัดทำข้อมูลฯ เพื่อการอนุรักษ์ และ ส่งเสริม สืบสานภูมิปัญญาท้องถิ่น	ประชาชนตำบล บ้านหวด สืบสานภูมิปัญญา ท้องถิ่น			๒๐,๐๐๐.๐๐ (อบต. หน่วยงานอื่น)	๒๐,๐๐๐.๐๐ (อบต. หน่วยงานอื่น)	๒๐,๐๐๐.๐๐ (อบต. หน่วยงานอื่น)	จำนวนผู้เข้า ร่วมโครงการ	ประชาชนตำบล บ้านหวดรักษาไว้ซึ่ง ซึ่งภูมิปัญญาท้องถิ่น	สำนักปัสด
๑๔	โครงการจัดงานประเพณีกองปู่จา	เพื่ออนุรักษ์ศิลปวัฒนธรรม ท้องถิ่น/ ฯลฯ	อบต. / ที่ว่าการ อำเภอจาว			๑๐,๐๐๐.๐๐ (อบต. หน่วยงานอื่น)	๑๐,๐๐๐.๐๐ (อบต. หน่วยงานอื่น)	๑๐,๐๐๐.๐๐ (อบต. หน่วยงานอื่น)	จำนวนผู้เข้า ร่วมโครงการ	มีการอนุรักษ์ศิลป วัฒนธรรม	สำนักปัสด
รวม				๐.๐๐	๐.๐๐	๕๐,๐๐๐.๐๐	๕๐,๐๐๐.๐๐	๕๐,๐๐๐.๐๐			
รวมทั้งสิ้น				๐.๐๐	๐.๐๐	๕๓๐,๐๐๐.๐๐	๕๓๐,๐๐๐.๐๐	๕๓๐,๐๐๐.๐๐			

๓. ยุทธศาสตร์การพัฒนาสังคม / ชุมชน และการรักษาความสงบเรียบร้อย

๓.๕ แผนงานสาธารณสุข

ที่	โครงการ	วัตถุประสงค์	เป้าหมาย (ผลผลิตของ โครงการ)	งบประมาณ					ตัวชี้วัด (KPI)	ผล ที่คาดว่าจะ ได้รับ	หน่วยงาน รับ ผิดชอบหลัก
				๒๕๖๖ (บาท)	๒๕๖๗ (บาท)	๒๕๖๘ (บาท)	๒๕๖๙ (บาท)	๒๕๗๐ (บาท)			
๑	โครงการตรวจหาสารพิษในเม็ดเลือด อนามัยที่สมบูรณ์ แข็งแรง	- เพื่อให้ประชาชนมีสุขภาพ	หมู่ที่ ๑- ๖	๑๐,๐๐๐.๐๐	๑๐,๐๐๐.๐๐	๑๐,๐๐๐.๐๐	๑๐,๐๐๐.๐๐	๑๐,๐๐๐.๐๐	ร้อยละของ	ประชาชนตำบลบ้านหวด	สำนักปลัด
		อนามัยที่สมบูรณ์ แข็งแรง		(อบต. หน่วยงานอื่น)	(อบต. หน่วยงานอื่น)	(อบต. หน่วยงานอื่น)	(อบต. หน่วยงานอื่น)	(อบต. หน่วยงานอื่น)	ผู้เข้าร่วมโครงการ	มีสุขภาพอนามัยที่ดี	
๒	โครงการจัดซื้อวัสดุวิทยาศาสตร์การแพทย์ วัสดุเคมีภัณฑ์ น้ำยาตรวจสารเสพติด	- เพื่อป้องกันโรคติดต่อ/ไม่	หมู่ที่ ๑ - ๖	๖๐,๐๐๐.๐๐	๖๐,๐๐๐.๐๐	๖๐,๐๐๐.๐๐	๖๐,๐๐๐.๐๐	๖๐,๐๐๐.๐๐	ร้อยละของ	ประชาชนตำบลบ้านหวด	สำนักปลัด
		ติดต่อ ในตำบลบ้านหวด		(อบต. หน่วยงานอื่น)	(อบต. หน่วยงานอื่น)	(อบต. หน่วยงานอื่น)	(อบต. หน่วยงานอื่น)	(อบต. หน่วยงานอื่น)	ผู้เข้าร่วมโครงการ	มีสุขภาพอนามัยที่ดี	
	น้ำยาเคมี ทรายนเคลือบสาร (ทรายอะเบท)										
	วัคซีนป้องกันโรคพิษสุนัขบ้า										
๓	โครงการส่งเสริมสนับสนุนงาน สาธารณสุขในตำบล	- เพื่อให้ประชาชนมีสุขภาพ	หมู่ที่ ๑- ๖			๙๐,๐๐๐.๐๐	๙๐,๐๐๐.๐๐	๙๐,๐๐๐.๐๐	ร้อยละของ	ประชาชนตำบลบ้านหวด	สำนักปลัด
		อนามัยที่สมบูรณ์ แข็งแรง				(อบต. หน่วยงานอื่น)	(อบต. หน่วยงานอื่น)	(อบต. หน่วยงานอื่น)	ผู้เข้าร่วมโครงการ	มีสุขภาพอนามัยที่ดี	
๔	โครงการให้ความแก่ประชาชน ในการส่งเสริมสุขภาพและ และป้องกันรักษาโรค	เพื่อส่งเสริมให้ประชาชนได้มีความรู้	จัดกิจกรรมจัดทำสื่อ	๕๐,๐๐๐.๐๐	๕๐,๐๐๐.๐๐	๕๐,๐๐๐.๐๐	๕๐,๐๐๐.๐๐	๕๐,๐๐๐.๐๐	ร้อยละของ	ประชาชนได้รับการบริการ	สำนักปลัด
		ความเข้าใจในการส่งเสริมสุขภาพ	ประชาสัมพันธ์ให้ความรู้แก่	(อบต. หน่วยงานอื่น)	(อบต. หน่วยงานอื่น)	(อบต. หน่วยงานอื่น)	(อบต. หน่วยงานอื่น)	(อบต. หน่วยงานอื่น)	ผู้เข้าร่วมโครงการ	สาธารณสุขครบถ้วนและ	
		ร่างกายและป้องกันรักษาโรค	ประชาชนในการส่งเสริม							ทั่วถึง และมีสุขภาพ	
									อนามัยที่ดี		
๕	โครงการพัฒนาระบบบริการ การแพทย์ฉุกเฉิน EMS	เพื่อให้ประชาชนได้รับการที่มี	จัดเตรียมวัสดุอุปกรณ์	๑๐๐,๐๐๐.๐๐	๑๐๐,๐๐๐.๐๐	๑๐๐,๐๐๐.๐๐	๑๐๐,๐๐๐.๐๐	๑๐๐,๐๐๐.๐๐	ร้อยละของ	ประชาชนได้รับการช่วยเหลือ	สำนักปลัด
		มาตรฐาน คุณภาพอย่างถึงถึงและ	รณปฏิบัติกรฉุกเฉินและ	(อบต. หน่วยงานอื่น)	(อบต. หน่วยงานอื่น)	(อบต. หน่วยงานอื่น)	(อบต. หน่วยงานอื่น)	(อบต. หน่วยงานอื่น)	ผู้เข้าร่วมโครงการ		
		เท่าเทียม	บุคลากรปฏิบัติงานด้าน								
๖	โครงการป้องกันและแก้ไขปัญหา โรคขาดสารไอโอดีน ของ สมเด็จพระเทพรัตนราชสุดาฯ สยามบรมมราชกุมารี	- เพื่อให้ประชาชนมีสุขภาพ	หมู่ที่ ๑- ๖	๒๐,๐๐๐.๐๐	๒๐,๐๐๐.๐๐	๒๐,๐๐๐.๐๐	๒๐,๐๐๐.๐๐	๒๐,๐๐๐.๐๐	ร้อยละของ	ประชาชนตำบลบ้านหวด	สำนักปลัด
		อนามัยที่สมบูรณ์ แข็งแรง		(อบต. หน่วยงานอื่น)	(อบต. หน่วยงานอื่น)	(อบต. หน่วยงานอื่น)	(อบต. หน่วยงานอื่น)	(อบต. หน่วยงานอื่น)	ผู้เข้าร่วมโครงการ	มีสุขภาพอนามัยที่ดี	
รวม				๒๒๐,๐๐๐.๐๐	๒๒๐,๐๐๐.๐๐	๓๑๐,๐๐๐.๐๐	๓๑๐,๐๐๐.๐๐	๓๑๐,๐๐๐.๐๐			

๓.๕ แผนงานสาธารณสุข

ที่	โครงการ	วัตถุประสงค์	เป้าหมาย (ผลผลิตของ โครงการ)	งบประมาณ					ตัวชี้วัด (KPI)	ผล ที่คาดว่าจะ ได้รับ	หน่วยงาน รับ ผิดชอบหลัก
				๒๕๖๖ (บาท)	๒๕๖๗ (บาท)	๒๕๖๘ (บาท)	๒๕๖๙ (บาท)	๒๕๗๐ (บาท)			
๗	อุดหนุนโครงการตามพระราชดำริ ด้านสาธารณสุข หมู่ที่ ๑ บ้านร่องดำ	เพื่อให้ประชาชนมีสุขภาพ และคุณภาพชีวิตที่ดี	ประชาชนใน หมู่บ้าน (อุดหนุนกรรมการ หมู่บ้าน หมู่ที่ ๑)	๒๐,๐๐๐.๐๐	๒๐,๐๐๐.๐๐	๒๐,๐๐๐.๐๐	๒๐,๐๐๐.๐๐	๒๐,๐๐๐.๐๐	ประชาชน ร้อยละ ๘๐ มีสุขภาพที่ดี	ประชาชนใน หมู่บ้านมีความรู้ ด้านสาธารณสุข และสามารถนำไป ปฏิบัติให้ถูกต้อง	สำนักปลัด กองคลัง
๘	อุดหนุนโครงการตามพระราชดำริ ด้านสาธารณสุข หมู่ที่ ๒ บ้านหวด	เพื่อให้ประชาชนมีสุขภาพ และคุณภาพชีวิตที่ดี	ประชาชนใน หมู่บ้าน (อุดหนุนกรรมการ หมู่บ้าน หมู่ที่ ๒)	๒๐,๐๐๐.๐๐	๒๐,๐๐๐.๐๐	๒๐,๐๐๐.๐๐	๒๐,๐๐๐.๐๐	๒๐,๐๐๐.๐๐	ประชาชน ร้อยละ ๘๐ มีสุขภาพที่ดี	ประชาชนใน หมู่บ้านมีความรู้ ด้านสาธารณสุข และสามารถนำไป ปฏิบัติให้ถูกต้อง	สำนักปลัด กองคลัง
๙	อุดหนุนโครงการตามพระราชดำริ ด้านสาธารณสุข หมู่ที่ ๓ บ้านห้วยทาก	เพื่อให้ประชาชนมีสุขภาพ และคุณภาพชีวิตที่ดี	ประชาชนใน หมู่บ้าน (อุดหนุนกรรมการ หมู่บ้าน หมู่ที่ ๓)	๒๐,๐๐๐.๐๐	๒๐,๐๐๐.๐๐	๒๐,๐๐๐.๐๐	๒๐,๐๐๐.๐๐	๒๐,๐๐๐.๐๐	ประชาชน ร้อยละ ๘๐ มีสุขภาพที่ดี	ประชาชนใน หมู่บ้านมีความรู้ ด้านสาธารณสุข และสามารถนำไป ปฏิบัติให้ถูกต้อง	สำนักปลัด กองคลัง
๑๐	อุดหนุนโครงการตามพระราชดำริ ด้านสาธารณสุข หมู่ที่ ๔ บ้านปางหละ	เพื่อให้ประชาชนมีสุขภาพ และคุณภาพชีวิตที่ดี	ประชาชนใน หมู่บ้าน (อุดหนุนกรรมการ หมู่บ้าน หมู่ที่ ๔)	๒๐,๐๐๐.๐๐	๒๐,๐๐๐.๐๐	๒๐,๐๐๐.๐๐	๒๐,๐๐๐.๐๐	๒๐,๐๐๐.๐๐	ประชาชน ร้อยละ ๘๐ มีสุขภาพที่ดี	ประชาชนใน หมู่บ้านมีความรู้ ด้านสาธารณสุข และสามารถนำไป ปฏิบัติให้ถูกต้อง	สำนักปลัด กองคลัง
รวม				๘๐,๐๐๐.๐๐	๘๐,๐๐๐.๐๐	๘๐,๐๐๐.๐๐	๘๐,๐๐๐.๐๐	๘๐,๐๐๐.๐๐			

๓. ยุทธศาสตร์การพัฒนาสังคม / ชุมชน และการรักษาความสงบเรียบร้อย

๓.๕ แผนงานสาธารณสุข

ที่	โครงการ	วัตถุประสงค์	เป้าหมาย (ผลผลิตของ โครงการ)	งบประมาณ					ตัวชี้วัด (KPI)	ผล ที่คาดว่าจะ ได้รับ	หน่วยงาน รับ ผิดชอบหลัก
				๒๕๖๖ (บาท)	๒๕๖๗ (บาท)	๒๕๖๘ (บาท)	๒๕๖๙ (บาท)	๒๕๗๐ (บาท)			
๑๑	อุดหนุนโครงการตามพระราชดำริ	เพื่อให้ประชาชนมีสุขภาพ	ประชาชนใน	๒๐,๐๐๐.๐๐	๒๐,๐๐๐.๐๐	๒๐,๐๐๐.๐๐	๒๐,๐๐๐.๐๐	๒๐,๐๐๐.๐๐	ประชาชน	ประชาชนใน	สำนักปลัด
	ด้านสาธารณสุข หมู่ที่ ๕	และคุณภาพชีวิตที่ดี	หมู่บ้าน						ร้อยละ ๘๐	หมู่บ้านมีความรู้	กองคลัง
	บ้านแม่พร้าว		(อุดหนุนกรรมการ						มีสุขภาพที่ดี	ด้านสาธารณสุข	
			หมู่บ้าน หมู่ที่ ๕)							และสามารถนำไป	
									ปฏิบัติให้ถูกต้อง		
๑๒	อุดหนุนโครงการตามพระราชดำริ	เพื่อให้ประชาชนมีสุขภาพ	ประชาชนใน			๒๐,๐๐๐.๐๐	๒๐,๐๐๐.๐๐	๒๐,๐๐๐.๐๐	ประชาชน	ประชาชนใน	สำนักปลัด
	ด้านสาธารณสุข หมู่ที่ ๖	และคุณภาพชีวิตที่ดี	หมู่บ้าน			(อบต. หน่วยงานอื่น)	(อบต. หน่วยงานอื่น)	(อบต. หน่วยงานอื่น)	ร้อยละ ๘๐	หมู่บ้านมีความรู้	กองคลัง
	บ้านใหม่ธานี		(อุดหนุนกรรมการ						มีสุขภาพที่ดี	ด้านสาธารณสุข	
			หมู่บ้าน หมู่ที่ ๖)							และสามารถนำไป	
									ปฏิบัติให้ถูกต้อง		
๑๓	โครงการเฝ้าระวังและแก้ไขปัญหา	- เพื่อป้องกันและควบคุม	หมู่ที่ ๑- ๖	๕๐,๐๐๐.๐๐	๕๐,๐๐๐.๐๐	๕๐,๐๐๐.๐๐	๕๐,๐๐๐.๐๐	๕๐,๐๐๐.๐๐	ร้อยละของ	ประชาชนตำบลบ้านหวด	สำนักปลัด
	โรคไข้เลือดออก	โรคติดต่อและไม่ติดต่อ		(อบต. หน่วยงานอื่น)	(อบต. หน่วยงานอื่น)	(อบต. หน่วยงานอื่น)	(อบต. หน่วยงานอื่น)	(อบต. หน่วยงานอื่น)	ผู้เข้าร่วมโครงการ	มีสุขภาพอนามัยที่ดี	
		ในพื้นที่ทุกหมู่บ้านในเขตตำบล									
		บ้านหวด									
๑๔	โครงการให้ความรู้และรณรงค์ป้องกัน	เพื่อให้ความรู้และรณรงค์	จัดอบรม / กิจกรรม			๒๐,๐๐๐.๐๐	๒๐,๐๐๐.๐๐	๒๐,๐๐๐.๐๐	จำนวนผู้เข้าร่วมกิจกรรม	ทำให้ผู้เข้าร่วม	สนง.ปลัด
	โรคเอดส์	ผู้เข้าร่วมกิจกรรม	ให้กับผู้เข้าร่วมกิจกรรม			(อบต. หน่วยงานอื่น)	(อบต. หน่วยงานอื่น)	(อบต. หน่วยงานอื่น)	มีสุขภาพดี ทั้งร่างกาย	กิจกรรมมีความรู้	
			ตำบลบ้านหวด						และจิตใจ	และความเข้าใจ	
										ในเรื่องการป้องกัน	
									โรคเอดส์		
รวม				๗๐,๐๐๐.๐๐	๗๐,๐๐๐.๐๐	๑๑๐,๐๐๐.๐๐	๑๑๐,๐๐๐.๐๐	๑๑๐,๐๐๐.๐๐			

๓. ยุทธศาสตร์การพัฒนาสังคม / ชุมชน และการรักษาความสงบเรียบร้อย

๓.๕ แผนงานสาธารณสุข

ที่	โครงการ	วัตถุประสงค์	เป้าหมาย (ผลผลิตของ โครงการ)	งบประมาณ					ตัวชี้วัด (KPI)	ผล ที่คาดว่าจะ ได้รับ	หน่วยงาน รับ ผิดชอบหลัก
				๒๕๖๖ (บาท)	๒๕๖๗ (บาท)	๒๕๖๘ (บาท)	๒๕๖๙ (บาท)	๒๕๗๐ (บาท)			
๑๕	โครงการสัตว์ปลอดโรค คนปลอดภัย จากโรคพิษสุนัขบ้าตามพระปณิธานของ ศ.ดร.สมเด็จพระเจ้าลูกเธอ เจ้าฟ้า- จุฬาภรณวลัยลักษณ์ อัครราชกุมารี	เพื่อดำเนินการป้องกันและควบคุม โรคพิษสุนัขบ้า ของ อบท. ตำบล บ้านหวด	หมู่ที่ ๑- ๖	๑๐๐,๐๐๐.๐๐ (อบต. หน่วยงานอื่น)	๑๐๐,๐๐๐.๐๐ (อบต. หน่วยงานอื่น)	๑๐๐,๐๐๐.๐๐ (อบต. หน่วยงานอื่น)	๑๐๐,๐๐๐.๐๐ (อบต. หน่วยงานอื่น)	๑๐๐,๐๐๐.๐๐ (อบต. หน่วยงานอื่น)	ร้อยละของ ผู้เข้าร่วมโครงการ	ประชาชนได้รับการ	สำนักปลัด
๑๖	โครงการก่อสร้างลานกีฬา บ้านห้วยทาก หมู่ที่ ๓	- เพื่อให้ประชาชนทั่วไปมีสุขภาพ อนามัยที่สมบูรณ์ แข็งแรง	หมู่ที่ ๓	๕๐,๐๐๐.๐๐ (อบต. หน่วยงานอื่น)	๕๐,๐๐๐.๐๐ (อบต. หน่วยงานอื่น)	๕๐,๐๐๐.๐๐ (อบต. หน่วยงานอื่น)	๕๐,๐๐๐.๐๐ (อบต. หน่วยงานอื่น)	๕๐,๐๐๐.๐๐ (อบต. หน่วยงานอื่น)	ร้อยละของ ผู้เข้าร่วมโครงการ	ประชาชนตำบลบ้านหวด มีสุขภาพอนามัยที่ดี	กองช่าง
๑๗	โครงการก่อสร้างลานกีฬา บ้านใหม่ธานี หมู่ที่ ๖	- เพื่อให้ประชาชนทั่วไปมีสุขภาพ อนามัยที่สมบูรณ์ แข็งแรง	หมู่ที่ ๖	๕๐,๐๐๐.๐๐ (อบต. หน่วยงานอื่น)	๕๐,๐๐๐.๐๐ (อบต. หน่วยงานอื่น)	๕๐,๐๐๐.๐๐ (อบต. หน่วยงานอื่น)	๕๐,๐๐๐.๐๐ (อบต. หน่วยงานอื่น)	๕๐,๐๐๐.๐๐ (อบต. หน่วยงานอื่น)	ร้อยละของ ผู้เข้าร่วมโครงการ	ประชาชนตำบลบ้านหวด มีสุขภาพอนามัยที่ดี	กองช่าง
๑๘	โครงการส่งเสริมกลุ่มเยาวชน ตำบลบ้านหวด	เพื่อส่งเสริมสนับสนุนกลุ่มเยาวชนตำบล บ้านหวดให้มีการพัฒนาทักษะ ด้านต่าง ๆ	กลุ่มเยาวชน ตำบลบ้านหวด	๕๐,๐๐๐.๐๐ (อบต. หน่วยงานอื่น)	๕๐,๐๐๐.๐๐ (อบต. หน่วยงานอื่น)	๕๐,๐๐๐.๐๐ (อบต. หน่วยงานอื่น)	๕๐,๐๐๐.๐๐ (อบต. หน่วยงานอื่น)	๕๐,๐๐๐.๐๐ (อบต. หน่วยงานอื่น)	ร้อยละของ ผู้เข้าร่วมโครงการ	ประชาชนตำบลบ้านหวด มีสุขภาพอนามัยที่ดี	สำนักปลัด
รวม				๒๕๐,๐๐๐.๐๐	๒๕๐,๐๐๐.๐๐	๒๕๐,๐๐๐.๐๐	๒๕๐,๐๐๐.๐๐	๒๕๐,๐๐๐.๐๐			
รวมทั้งสิ้น				๕๔๐,๐๐๐.๐๐	๕๔๐,๐๐๐.๐๐	๖๗๐,๐๐๐.๐๐	๖๗๐,๐๐๐.๐๐	๖๗๐,๐๐๐.๐๐			

๓. ยุทธศาสตร์การพัฒนาสังคม / ชุมชน และการรักษาความสงบเรียบร้อย

๓.๖ แผนงานสร้างความเข้มแข็งของชุมชน (แนวทางการพัฒนา : การส่งเสริมความเข้มแข็งของชุมชน)

ที่	โครงการ	วัตถุประสงค์	เป้าหมาย (ผลผลิตของ โครงการ)	งบประมาณ					ตัวชี้วัด (KPI)	ผล ที่คาดว่าจะ ได้รับ	หน่วยงาน รับ ผิดชอบหลัก
				๒๕๖๖ (บาท)	๒๕๖๗ (บาท)	๒๕๖๘ (บาท)	๒๕๖๙ (บาท)	๒๕๗๐ (บาท)			
๑	โครงการเฝ้าระวัง ป้องกัน แก้ไข ปัญหาการแพร่ระบาดของยาเสพติด	เพื่อแก้ไขปัญหาการแพร่ระบาด ของยาเสพติด	ประชาชนในเขต พื้นที่ตำบลบ้านหวด	๓๐,๐๐๐.๐๐ (อบต. หน่วยงานอื่น)	๓๐,๐๐๐.๐๐ (อบต. หน่วยงานอื่น)	๓๐,๐๐๐.๐๐ (อบต. หน่วยงานอื่น)	๓๐,๐๐๐.๐๐ (อบต. หน่วยงานอื่น)	๓๐,๐๐๐.๐๐ (อบต. หน่วยงานอื่น)	จำนวนผู้เข้าร่วม อบรมตามโครงการ	ปัญหาเสถียรลดลง	สำนักปลัด
๒	โครงการฝึกอบรมอาสาสมัครป้องกัน ภัยฝ่ายพลเรือน (อปพร.)	เพื่อส่งเสริม อปพร. มีความรู้ความ เข้าใจในทักษะและความสามารถในการ ป้องกันและบรรเทาสาธารณภัย	จัดให้มีการฝึกอบรมสมาชิก อปพร.ทั้งภาคทฤษฎีและ ภาคปฏิบัติ	๑๐๐,๐๐๐.๐๐ (อบต. หน่วยงานอื่น)	๑๐๐,๐๐๐.๐๐ (อบต. หน่วยงานอื่น)	๑๐๐,๐๐๐.๐๐ (อบต. หน่วยงานอื่น)	๑๐๐,๐๐๐.๐๐ (อบต. หน่วยงานอื่น)	๑๐๐,๐๐๐.๐๐ (อบต. หน่วยงานอื่น)	จำนวนผู้เข้าร่วม อบรมตามโครงการ	สมาชิก อปพร.มีความรู้ ความเข้าใจบทบาท ภารกิจงาน อปพร.ยิ่งขึ้น	สำนักปลัด
๓	โครงการช่วยเหลือผู้ประสบภัย	เพื่อแก้ไขปัญหาความเดือดร้อนให้กับ ประชาชนที่ประสบภัย	ประชาชนที่ประสบภัยใน พื้นที่ที่มีความเดือดร้อนใน ด้านสาธารณภัย	๑๐๐,๐๐๐.๐๐ (อบต. หน่วยงานอื่น)	๑๐๐,๐๐๐.๐๐ (อบต. หน่วยงานอื่น)	๑๐๐,๐๐๐.๐๐ (อบต. หน่วยงานอื่น)	๑๐๐,๐๐๐.๐๐ (อบต. หน่วยงานอื่น)	๑๐๐,๐๐๐.๐๐ (อบต. หน่วยงานอื่น)	ร้อยละหรือ ครัวเรือนที่ได้รับ การช่วยเหลือ	ประชาชนได้รับการช่วยเหลือ จากการประสบภัยได้มากขึ้น	สำนักปลัด
๔	โครงการฝึกซ้อมแผนป้องกันและบรรเทา สาธารณภัย อบต.บ้านหวด	เพื่อดำเนินกิจกรรม การฝึก อบรม คำอาทฯ ฯลฯ	อบต.บ้านหวด	๑๐๐,๐๐๐.๐๐ (อบต. หน่วยงานอื่น)	๑๐๐,๐๐๐.๐๐ (อบต. หน่วยงานอื่น)	๑๐๐,๐๐๐.๐๐ (อบต. หน่วยงานอื่น)	๑๐๐,๐๐๐.๐๐ (อบต. หน่วยงานอื่น)	๑๐๐,๐๐๐.๐๐ (อบต. หน่วยงานอื่น)	จำนวนผู้เข้าร่วม อบรมตามโครงการ	อปพร.มีความรู้ ทักษะ การช่วยชีวิต ฯลฯ	สำนักปลัด
๕	โครงการศูนย์ปฏิบัติการต่อสู้ เพื่อเอาชนะยาเสพติด	เพื่อดำเนินการแก้ไขปัญหา ยาเสพติด	อบต.บ้านหวด	๒๐,๐๐๐.๐๐ (อบต. หน่วยงานอื่น)	๒๐,๐๐๐.๐๐ (อบต. หน่วยงานอื่น)	๒๐,๐๐๐.๐๐ (อบต. หน่วยงานอื่น)	๒๐,๐๐๐.๐๐ (อบต. หน่วยงานอื่น)	๒๐,๐๐๐.๐๐ (อบต. หน่วยงานอื่น)	ร้อยละของปัญหา ยาเสพติดลดลง	ปัญหาเสถียรลดลง	สำนักปลัด
๖	โครงการลดทอนศูนย์พลังแผ่นดิน เพื่อเอาชนะยาเสพติด	เพื่อดำเนินการแก้ไขปัญหา ยาเสพติด	ที่ว่าการอำเภอจาว (ฝ่ายปกครองฯ)	๒๐,๐๐๐.๐๐ (อบต. หน่วยงานอื่น)	๒๐,๐๐๐.๐๐ (อบต. หน่วยงานอื่น)	๒๐,๐๐๐.๐๐ (อบต. หน่วยงานอื่น)	๒๐,๐๐๐.๐๐ (อบต. หน่วยงานอื่น)	๒๐,๐๐๐.๐๐ (อบต. หน่วยงานอื่น)	ร้อยละของปัญหา ยาเสพติดลดลง	ปัญหาเสถียรลดลง	สำนักปลัด
๗	โครงการจัดการแข่งขันกีฬาต่าง ๆ เช่น กีฬาด้านภัยยาเสพติด ฯลฯ	เพื่อให้นักเรียน เยาวชน ประชาชน ฯลฯ	จัดการแข่งขันกีฬาต่าง ให้ประชาชนในเขต	๑๐๐,๐๐๐.๐๐ (อบต. หน่วยงานอื่น)	๑๐๐,๐๐๐.๐๐ (อบต. หน่วยงานอื่น)	๑๐๐,๐๐๐.๐๐ (อบต. หน่วยงานอื่น)	๑๐๐,๐๐๐.๐๐ (อบต. หน่วยงานอื่น)	๑๐๐,๐๐๐.๐๐ (อบต. หน่วยงานอื่น)	ร้อยละหรือจำนวน ของผู้เข้าร่วม	ประชาชนตำบลบ้านหวด มีสุขภาพอนามัยที่ดี	สำนักปลัด
๘	โครงการส่งเสริมกีฬาเข้าร่วมแข่งขัน ในระดับต่าง ๆ	ส่งเสริมสนับสนุนการแข่งขันกีฬา ให้เด็ก เยาวชน ประชาชน	เด็ก เยาวชน ประชาชน ผู้สูงอายุ ได้เข้าร่วม การแข่งขันกีฬา	๒๐,๐๐๐.๐๐ (อบต. หน่วยงานอื่น)	๒๐,๐๐๐.๐๐ (อบต. หน่วยงานอื่น)	๒๐,๐๐๐.๐๐ (อบต. หน่วยงานอื่น)	๒๐,๐๐๐.๐๐ (อบต. หน่วยงานอื่น)	๒๐,๐๐๐.๐๐ (อบต. หน่วยงานอื่น)	ร้อยละหรือจำนวน ของผู้เข้าร่วม	ประชาชนตำบลบ้านหวด มีสุขภาพอนามัยที่ดี	สำนักปลัด
รวม				๔๙๐,๐๐๐.๐๐	๔๙๐,๐๐๐.๐๐	๔๙๐,๐๐๐.๐๐	๔๙๐,๐๐๐.๐๐	๔๙๐,๐๐๐.๐๐			

๓. ยุทธศาสตร์การพัฒนาสังคม / ชุมชน และการรักษาความสงบเรียบร้อย

๓.๖ แผนงานสร้างความเข้มแข็งของชุมชน (แนวทางการพัฒนา : การส่งเสริมความเข้มแข็งของชุมชน)

ที่	โครงการ	วัตถุประสงค์	เป้าหมาย (ผลผลิตของ โครงการ)	งบประมาณ					ตัวชี้วัด (KPI)	ผล ที่คาดว่าจะ ได้รับ	หน่วยงาน รับ ผิดชอบหลัก
				๒๕๖๖ (บาท)	๒๕๖๗ (บาท)	๒๕๖๘ (บาท)	๒๕๖๙ (บาท)	๒๕๗๐ (บาท)			
๙	โครงการป้องกันและลดอุบัติเหตุทางถนนช่วงเทศกาลปีใหม่และเทศกาลสงกรานต์	เพื่อลดปัญหาอุบัติเหตุ	ประชาชนตำบลบ้านหวด และผู้สัญจรทั่วไป		๓๐,๐๐๐.๐๐ (อบต. หน่วยงานอื่น)	๓๐,๐๐๐.๐๐ (อบต. หน่วยงานอื่น)	๓๐,๐๐๐.๐๐ (อบต. หน่วยงานอื่น)	๓๐,๐๐๐.๐๐ (อบต. หน่วยงานอื่น)	ร้อยละของอุบัติเหตุลดลง	ปัญหาอุบัติเหตุลดลง	กองช่าง สำนักปลัด
๑๐	โครงการฝึกอบรมทบทวนหนึ่งตำบลหนึ่งทีมกู้ชีพกู้ภัย (OTOS)	เพื่อพัฒนาศักยภาพของอาสาสมัครเตือนภัยในการปฏิบัติงาน	จัดกิจกรรมฝึกอบรมทีมกู้ชีพกู้ภัยใน ต.บ้านหวด		๓๐,๐๐๐.๐๐ (อบต. หน่วยงานอื่น)	๓๐,๐๐๐.๐๐ (อบต. หน่วยงานอื่น)	๓๐,๐๐๐.๐๐ (อบต. หน่วยงานอื่น)	๓๐,๐๐๐.๐๐ (อบต. หน่วยงานอื่น)	ร้อยละของ	ทีมอาสาสมัครที่กู้ชีพกู้ภัยมีศักยภาพในการปฏิบัติงาน	งานป้องกัน สนง.ปลัด
๑๑	โครงการส่งเสริมและสนับสนุนการสร้างความปลอดภัยและสมานฉันท์	เพื่อเสริมสร้างความสามัคคีความปรองดองและสมานฉันท์ในหมู่คณะ	คณะผู้บริหาร ส.อบต. ประชาชนทุกคนในตำบลบ้านหวด		๓๐,๐๐๐.๐๐ (อบต. หน่วยงานอื่น)	๓๐,๐๐๐.๐๐ (อบต. หน่วยงานอื่น)	๓๐,๐๐๐.๐๐ (อบต. หน่วยงานอื่น)	๓๐,๐๐๐.๐๐ (อบต. หน่วยงานอื่น)	ร้อยละของ	ทีมอาสาสมัครเตือนภัยมีศักยภาพในการปฏิบัติงาน	งานป้องกัน สนง.ปลัด
๑๒	โครงการจัดหาวัสดุอุปกรณ์ในการป้องกันและบรรเทาสาธารณภัย	เพื่อพัฒนาประสิทธิภาพในการปฏิบัติงานด้านป้องกันและบรรเทาสาธารณภัย	จัดหาวัสดุอุปกรณ์เครื่องมือเครื่องใช้ที่จำเป็นในการปฏิบัติงานป้องกันและบรรเทาสาธารณภัย		๑๐๐,๐๐๐.๐๐ (อบต. หน่วยงานอื่น)	๑๐๐,๐๐๐.๐๐ (อบต. หน่วยงานอื่น)	๑๐๐,๐๐๐.๐๐ (อบต. หน่วยงานอื่น)	๑๐๐,๐๐๐.๐๐ (อบต. หน่วยงานอื่น)	ร้อยละของ	การปฏิบัติงานด้านการป้องกันและบรรเทาสาธารณภัยมีประสิทธิภาพ	งานป้องกัน สนง.ปลัด
รวม				๐.๐๐	๑๙๐,๐๐๐.๐๐	๑๙๐,๐๐๐.๐๐	๑๙๐,๐๐๐.๐๐	๑๙๐,๐๐๐.๐๐			

๓. ยุทธศาสตร์การพัฒนาสังคม / ชุมชน และการรักษาความสงบเรียบร้อย

๓.๖ แผนงานสร้างความเข้มแข็งของชุมชน

ที่	โครงการ	วัตถุประสงค์	เป้าหมาย (ผลผลิตของ โครงการ)	งบประมาณ					ตัวชี้วัด (KPI)	ผล ที่คาดว่าจะ ได้รับ	หน่วยงาน รับ ผิดชอบหลัก
				๒๕๖๖ (บาท)	๒๕๖๗ (บาท)	๒๕๖๘ (บาท)	๒๕๖๙ (บาท)	๒๕๗๐ (บาท)			
๑๔	โครงการสนับสนุนชุดปฏิบัติงานป้องกัน และบรรเทาสาธารณภัย	เพื่อเพิ่มประสิทธิภาพในการ ปฏิบัติงานด้านป้องกันและ บรรเทาสาธารณภัยภายในชุมชน	จัดหาชุดเครื่องแบบ เครื่องแต่งกาย สำหรับการปฏิบัติ งานของสมาชิก อปพร. อาสาสมัครดับเพลิง OTOS , มีสเตอร์ เดือนภัย .	๖๐,๐๐๐.๐๐ (อบต. หน่วยงานอื่น)	๖๐,๐๐๐.๐๐ (อบต. หน่วยงานอื่น)	๖๐,๐๐๐.๐๐ (อบต. หน่วยงานอื่น)	๖๐,๐๐๐.๐๐ (อบต. หน่วยงานอื่น)	๖๐,๐๐๐.๐๐ (อบต. หน่วยงานอื่น)	ร้อยละของ อปพร.มีการปฏิบัติงาน มีประสิทธิภาพมากขึ้น	มีประสิทธิภาพในการ ปฏิบัติงานด้านป้องกัน และบรรเทาสาธารณภัย ภายในชุมชน	งานป้องกัน สงบปลัด
	รวม			๐.๐๐	๐.๐๐	๐.๐๐	๐.๐๐	๐.๐๐			
	รวมทั้งสิ้น			๐.๐๐	๑๙๐,๐๐๐.๐๐	๑๙๐,๐๐๐.๐๐	๑๙๐,๐๐๐.๐๐	๑๙๐,๐๐๐.๐๐			

๓. ยุทธศาสตร์การพัฒนาสังคม / ชุมชน และการรักษาความสงบเรียบร้อย

๓.๖ แผนงานอุตสาหกรรมและการโยธา (แนวทางการพัฒนา การส่งเสริมความเข้มแข็งของชุมชน)

ที่	โครงการ	วัตถุประสงค์	เป้าหมาย (ผลผลิตของ โครงการ)	งบประมาณ					ตัวชี้วัด (KPI)	ผล ที่คาดว่าจะ ได้รับ	หน่วยงาน รับ ผิดชอบหลัก
				๒๕๖๖ (บาท)	๒๕๖๗ (บาท)	๒๕๖๘ (บาท)	๒๕๖๙ (บาท)	๒๕๗๐ (บาท)			
๑	โครงการปรับปรุงศาลาเอนกประสงค์ หมู่ที่ ๒ บ้านหวด พิกัด E ๕๙๗๘๑๖ N ๒๐๖๔๘๒๕	เพื่อพัฒนาศักยภาพชุมชน และความปลอดภัย	ปรับปรุงห้องน้ำ พร้อมติดตั้งผนังลวด-ตาข่าย					๓๐๐,๐๐๐.๐๐	ร้อยละของ ผู้เข้าร่วมโครงการ	ศาลาประชาคมมีความแข็งแรง และ ปลอดภัย	กองช่าง
๒	โครงการก่อสร้างอาคารเอนกประสงค์ หมู่ที่ ๓ บ้านห้วยทาก	เพื่อใช้สถานที่ประชุมประชาคม ประชุมหมู่บ้าน					๔๒๐,๐๐๐.๐๐ (อบต. หน่วยงานอื่น)		ร้อยละของ ผู้เข้าร่วมโครงการ	เพื่อให้ศาลาเอนกประสงค์มีความแข็งแรง และ ปลอดภัย	กองช่าง
๓	โครงการก่อสร้างอาคารเอนกประสงค์ หมู่บ้าน หมู่ที่ ๕ บ้านแม่พร้าว พิกัด E ๕๙๔๕๑๙ N ๒๐๕๔๒๗๖	เพื่อใช้สถานที่ประชุมประชาคม ประชุมหมู่บ้าน	ปรับปรุงห้องน้ำ พร้อมติดตั้งผนังลวด-ตาข่าย				๒๐๐,๐๐๐.๐๐ (อบต. หน่วยงานอื่น)		ร้อยละของ ผู้เข้าร่วมโครงการ	เพื่อให้ศาลาเอนกประสงค์มีความแข็งแรง และ ปลอดภัย	กองช่าง
๔	โครงการก่อสร้างอาคารเอนกประสงค์ บ้านแม่พร้าว (ลป.๘)	เพื่อใช้สถานที่ประชุมประชาคม ประชุมหมู่บ้าน	ก่อสร้างอาคารเอนกประสงค์ บ้านแม่พร้าว(ลป.๘)					๙๘,๐๐๐.๐๐ (อบต. หน่วยงานอื่น)	ร้อยละของ ผู้เข้าร่วมโครงการ	เพื่อให้ศาลาเอนกประสงค์มีความแข็งแรง และ ปลอดภัย	กองช่าง
๕	โครงการก่อสร้างรั้วสนามฟุตบอล อบต.บ้านหวด พิกัด E ๕๙๘๓๐๒ N ๒๐๖๕๗๔๒	เพื่อความปลอดภัย ในชีวิตและทรัพย์สิน	ขนาดกว้าง ๒๗.๐๐ ม. ยาว ๔๗.๐๐ เมตร สูง ๓.๐๐ เมตร				๕๐๐,๐๐๐.๐๐ (อบต. หน่วยงานอื่น)	๕๐๐,๐๐๐.๐๐ (อบต. หน่วยงานอื่น)			
รวม				๐.๐๐	๐.๐๐	๐.๐๐	๑,๑๒๐,๐๐๐.๐๐	๘๙๘,๐๐๐.๐๐			
รวมทั้งสิ้น				๐.๐๐	๐.๐๐	๐.๐๐	๑,๑๒๐,๐๐๐.๐๐	๘๙๘,๐๐๐.๐๐			

ก. ยุทธศาสตร์จังหวัดที่ ๔ สังคม คุณภาพชีวิต ความมั่นคง และทรัพยากรธรรมชาติและสิ่งแวดล้อม

ข. ยุทธศาสตร์การพัฒนาขององค์กรปกครองส่วนท้องถิ่นในเขตจังหวัดลำปาง ด้านการบริการสาธารณะ

๔. ยุทธศาสตร์การพัฒนาเศรษฐกิจ

๔.๑ แผนงานการเกษตร

ที่	โครงการ	วัตถุประสงค์	เป้าหมาย (ผลผลิตของ โครงการ)	งบประมาณ					ตัวชี้วัด (KPI)	ผล ที่คาดว่าจะ จะได้รับ	หน่วยงาน รับ ผิดชอบหลัก	
				๒๕๖๖ (บาท)	๒๕๖๗ (บาท)	๒๕๖๘ (บาท)	๒๕๖๙ (บาท)	๒๕๗๐ (บาท)				
๑	โครงการส่งเสริมการทำเกษตร ปลอดภัย	๑. เพื่อให้ผู้เข้ารับการอบรมมีความรู้	จัดอบรมให้ความรู้			๕๐,๐๐๐.๐๐	๕๐,๐๐๐.๐๐	๕๐,๐๐๐.๐๐	ร้อยละหรือจำนวน	๑.ผู้เข้าร่วมโครงการ	สนง.ปลัด	
		ความเข้าใจเกี่ยวกับจัดทำเกษตร	ความเข้าใจเกี่ยวกับ			(อบต. หน่วยงานอื่น)	(อบต. หน่วยงานอื่น)	(อบต. หน่วยงานอื่น)	ผู้เข้าร่วมอบรม	มีความรู้ความเข้าใจ		
		ปลอดภัย	การทำเกษตร						มีความรู้เพิ่มขึ้น	ในเรื่องเกษตร		
		๒. เพื่อให้ผู้เข้ารับการอบรมมีความรู้	ปลอดภัยให้แก่							อินทรีย์ และ เกษตร		
		ในการจัดการศัตรูพืชด้วยชีวภัณฑ์	เกษตรกร							เพียงพอมากขึ้น		
		และการทำการเกษตรแบบผสมผสาน							๒. สามารถลดการใช้			
		๓. เพื่อเป็นการลดการใช้สารเคมี								สารเคมีทางการ		
		ในการทำการเกษตร								เกษตรได้มากขึ้น		
		๔. เพื่อเพิ่มมูลค่าการผลิตทาง								๓. ผลผลิตมีมูลค่า		
		การเกษตร								เพิ่มมากขึ้น		
๒	โครงการพืชผักสวนครัวรั้ว กินได้	เพื่อให้ประชาชนปลูกพืชผัก	ทุกหมู่บ้านใน		๕๐,๐๐๐.๐๐	๕๐,๐๐๐.๐๐	๕๐,๐๐๐.๐๐	๕๐,๐๐๐.๐๐	๑. ร้อยละของรายได้	ประชาชนทราบและ	สำนักปลัด	
		สวนครัวโดยปลอดสารพิษ	เขตตำบลบ้านหวด		(อบต. หน่วยงานอื่น)	(อบต. หน่วยงานอื่น)	(อบต. หน่วยงานอื่น)	(อบต. หน่วยงานอื่น)	ในภาคการเกษตร	เข้าใจเกี่ยวกับการปลูก		
										เพิ่มมากขึ้น		พืชผักปลอดสารพิษ
										๒. มูลค่าการผลิต		
									ของสินค้าการเกษตร			
									เพิ่มมากขึ้น			
๓	โครงการเกษตรทฤษฎีใหม่ แบบ เศรษฐกิจพอเพียง(อาหารกลางวัน)	เพื่อส่งเสริมสนับสนุนเกษตรกร	ประชาชน		๒๐,๐๐๐.๐๐	๒๐,๐๐๐.๐๐	๒๐,๐๐๐.๐๐	๒๐,๐๐๐.๐๐	ร้อยละของรายได้	ประชาชน นักเรียน	สำนักปลัด	
		ทฤษฎีใหม่	โรงเรียน / ศูนย์เด็ก		(อบต. หน่วยงานอื่น)	(อบต. หน่วยงานอื่น)	(อบต. หน่วยงานอื่น)	(อบต. หน่วยงานอื่น)	ในภาคการเกษตร	เยาวชน เด็ก ได้รับ		
									เพิ่มมากขึ้น			
รวม				๐.๐๐	๗๐,๐๐๐.๐๐	๑๒๐,๐๐๐.๐๐	๑๒๐,๐๐๐.๐๐	๑๒๐,๐๐๐.๐๐				

๔. ยุทธศาสตร์การพัฒนาเศรษฐกิจ

๔.๑ แผนงานการเกษตร

ที่	โครงการ	วัตถุประสงค์	เป้าหมาย (ผลผลิตของ โครงการ)	งบประมาณ					ตัวชี้วัด (KPI)	ผล ที่คาดว่าจะ ได้รับ	หน่วยงาน รับ ผิดชอบหลัก
				๒๕๖๖ (บาท)	๒๕๖๗ (บาท)	๒๕๖๘ (บาท)	๒๕๖๙ (บาท)	๒๕๗๐ (บาท)			
๔	โครงการก่อสร้างอาคารโรงเรือน ผลิตปุ๋ยหมักชีวภาพ	๑. เพื่อให้มีการผลิตปุ๋ยหมักได้เพียงพอต่อ ความต้องการของเกษตรกร ๒. เพื่อให้เกษตรกรสามารถลดต้นทุนใน การผลิตได้ส่วนหนึ่ง ๓. เพื่อให้การรักษาคูณภาพของดินให้มี ความอุดมสมบูรณ์	ก่อสร้างอาคารโรงเรือน ผลิตปุ๋ย ๑. อาคารโรงปุ๋ยหมัก ขนาด ๕ x ๑๐ ม. ๒. อาคารโรงเก็บวัสดุและ ห้องน้ำ ขนาด ๒.๕ x ๗.๕ ม. ๓. ลานตากปุ๋ย ขนาด ๗.๕ x ๑๐ ม.	๒,๔๐๐,๐๐๐.๐๐ (อบต. หน่วยงานอื่น)	๒,๔๐๐,๐๐๐.๐๐ (อบต. หน่วยงานอื่น)	๒,๔๐๐,๐๐๐.๐๐ (อบต. หน่วยงานอื่น)	๒,๔๐๐,๐๐๐.๐๐ (อบต. หน่วยงานอื่น)	๒,๔๐๐,๐๐๐.๐๐ (อบต. หน่วยงานอื่น)	๑. จำนวนสถานที่สำหรับ การผลิตพืชผลการ เกษตรปลอดภัย เพิ่มขึ้น ๒. จำนวนครัวเรือน มีรายได้เพิ่มขึ้น ๓. ที่ดินของเกษตรกร มีความอุดมสมบูรณ์ มากขึ้น	๑. เกษตรกรได้ใช้ ปุ๋ยหมักที่มีคุณภาพ ราคาถูก ๒. ต้นทุนที่ใช้ใน การผลิตของเกษตรกร ที่มีการใช้ปุ๋ยหมัก ลดลงจากเดิม ๓. ที่ดินของเกษตรกร มีความอุดมสมบูรณ์ มากขึ้น	สงข. ปลัด
๕	โครงการจัดเวทีแลกเปลี่ยนการ เรียนรู้ด้านการเกษตรและ อาหารชุมชน	เพื่อให้ประชาชนตระหนักถึงพิษภัยของ สารพิษที่มาจากพืชผักและอาหารใน ชุมชน	ทุกหมู่บ้านใน เขตตำบลบ้านหวด	๕๐,๐๐๐.๐๐ (อบต. หน่วยงานอื่น)	๕๐,๐๐๐.๐๐ (อบต. หน่วยงานอื่น)	๕๐,๐๐๐.๐๐ (อบต. หน่วยงานอื่น)	๕๐,๐๐๐.๐๐ (อบต. หน่วยงานอื่น)	๕๐,๐๐๐.๐๐ (อบต. หน่วยงานอื่น)	๑. ร้อยละของรายได้ ไม่ภาคการเกษตร เพิ่มมากขึ้น	ประชาชนทราบและ เข้าใจเกี่ยวกับการปลูก พืชผักปลอดภัย	สำนักปลัด
๖	โครงการจัดตั้งกองทุนอาหารชุมชน	๑. เพื่อให้ประชาชนปลูกพืชผัก สวนครัวโดยปลอดภัย ๒. ส่งเสริมให้ทุกคนในชุมชนซื้อผักในชุมชน	ทุกหมู่บ้านใน เขตตำบลบ้านหวด	๕๐,๐๐๐.๐๐ (อบต. หน่วยงานอื่น)	๕๐,๐๐๐.๐๐ (อบต. หน่วยงานอื่น)	๕๐,๐๐๐.๐๐ (อบต. หน่วยงานอื่น)	๕๐,๐๐๐.๐๐ (อบต. หน่วยงานอื่น)	๕๐,๐๐๐.๐๐ (อบต. หน่วยงานอื่น)	๑. ร้อยละของรายได้ ไม่ภาคการเกษตร เพิ่มมากขึ้น	ประชาชนทราบและ เข้าใจเกี่ยวกับการปลูก พืชผักปลอดภัย	สำนักปลัด
รวม				๐.๐๐	๒,๕๐๐,๐๐๐.๐๐	๒,๕๐๐,๐๐๐.๐๐	๒,๕๐๐,๐๐๐.๐๐	๒,๕๐๐,๐๐๐.๐๐			
รวมทั้งสิ้น				๐.๐๐	๒,๕๗๐,๐๐๐.๐๐	๒,๖๒๐,๐๐๐.๐๐	๒,๖๒๐,๐๐๐.๐๐	๒,๖๒๐,๐๐๐.๐๐			

๔. ยุทธศาสตร์การพัฒนาเศรษฐกิจ

๔.๒ แผนงานสร้างความเข้มแข็งของชุมชน

ที่	โครงการ	วัตถุประสงค์	เป้าหมาย (ผลผลิตของ โครงการ)	งบประมาณ					ตัวชี้วัด (KPI)	ผล ที่คาดว่าจะ ได้รับ	หน่วยงาน รับ ผิดชอบหลัก
				๒๕๖๖ (บาท)	๒๕๖๗ (บาท)	๒๕๖๘ (บาท)	๒๕๖๙ (บาท)	๒๕๗๐ (บาท)			
๑	โครงการส่งเสริมอาชีพต่าง ๆ และพัฒนากลุ่มวิสาหกิจชุมชน ตามโครงการต่างๆ ของประชาชนตำบลบ้านหวด	๑. เพื่อส่งเสริมความเข้มแข็ง ภาคการเกษตร ๒. เพื่อเพิ่มมูลค่าการผลิตทาง การเกษตร ๓. เพื่อส่งเสริมวิสาหกิจชุมชน ๔. เพื่อพัฒนาประสิทธิภาพ กระบวนการผลิตในภาคการเกษตร ๕. เพื่อส่งเสริมการรวมกลุ่มผลิต และแปรรูปในภาคการเกษตร	จัดอบรม / กิจกรรม ได้แก่ ๑. กิจกรรมอบรมและ ส่งเสริมการพัฒนาคุณภาพ ผลิตภัณฑ์ ๒. กิจกรรมศึกษาดูงาน และ แลกเปลี่ยนเรียนรู้กลุ่ม วิสาหกิจชุมชน ๓. ส่งเสริมสนับสนุน งบประมาณ		๓๐๐,๐๐๐.๐๐ (อบต. หน่วยงานอื่น)	๓๐๐,๐๐๐.๐๐ (อบต. หน่วยงานอื่น)	๓๐๐,๐๐๐.๐๐ (อบต. หน่วยงานอื่น)	๓๐๐,๐๐๐.๐๐ (อบต. หน่วยงานอื่น)	๑.ร้อยละของรายได้ ในภาคการเกษตรเพิ่มขึ้น ๒. มูลค่าการผลิตของ สินค้าทางการเกษตร เพิ่มขึ้น ๓. มีการส่งเสริม วิสาหกิจชุมชนมากขึ้น ๔. มีประสิทธิภาพ ทางกระบวนการผลิต ในภาคการเกษตร ๕. มีการส่งเสริม การรวมกลุ่มการผลิต และแปรรูป	๑.ภาคการเกษตรมี ความเข้มแข็งมากขึ้น ๒. มูลค่าการผลิตทาง การเกษตรมากขึ้น ๓. มีการส่งเสริม วิสาหกิจชุมชนมากขึ้น ๔. มีประสิทธิภาพ ทางกระบวนการผลิต ในภาคการเกษตร ๕. มีการส่งเสริม การรวมกลุ่มการผลิต และแปรรูป	สนง.ปลัด
๒	โครงการส่งเสริมฝึกอบรมวิสาหกิจ ชุมชนหวดทองหรือ OTOP กลุ่ม ผลิตภัณฑ์เฟอร์นิเจอร์จากไม้ทุกชนิด	เพื่อให้ประชาชนมีอาชีพเสริม มีรายได้เพียงพอ	วิสาหกิจชุมชน ตำบลบ้านหวด		๕๐,๐๐๐.๐๐ (อบต. หน่วยงานอื่น)	๕๐,๐๐๐.๐๐ (อบต. หน่วยงานอื่น)	๕๐,๐๐๐.๐๐ (อบต. หน่วยงานอื่น)	๕๐,๐๐๐.๐๐ (อบต. หน่วยงานอื่น)	ร้อยละหรือจำนวน ผู้เข้าร่วมอบรม มีความรู้เพิ่มขึ้น	ประชาชนมีรายได้ เพิ่มขึ้น	สนง.ปลัด
๓	โครงการฝึกอบรมวิสาหกิจชุมชน หรือ OTOP กลุ่มแปรรูปหน่อไม้	เพื่อให้ประชาชนมีอาชีพเสริม มีรายได้เพียงพอ	ประชาชนตำบล บ้านหวด		๒๐,๐๐๐.๐๐ (อบต. หน่วยงานอื่น)	๒๐,๐๐๐.๐๐ (อบต. หน่วยงานอื่น)	๒๐,๐๐๐.๐๐ (อบต. หน่วยงานอื่น)	๒๐,๐๐๐.๐๐ (อบต. หน่วยงานอื่น)	ร้อยละหรือจำนวน ผู้เข้าร่วมอบรม เพิ่มขึ้น	ประชาชนมีรายได้ เพิ่มขึ้น	สนง.ปลัด
รวม				๐.๐๐	๓๗๐,๐๐๐.๐๐	๓๗๐,๐๐๐.๐๐	๓๗๐,๐๐๐.๐๐	๓๗๐,๐๐๐.๐๐			

๔. ยุทธศาสตร์การพัฒนาเศรษฐกิจ

๔.๒ แผนงานสร้างความเข้มแข็งของชุมชน

ที่	โครงการ	วัตถุประสงค์	เป้าหมาย (ผลผลิตของ โครงการ)	งบประมาณ					ตัวชี้วัด (KPI)	ผล ที่คาดว่าจะ จะได้รับ	หน่วยงาน รับ ผิดชอบหลัก
				๒๕๖๖ (บาท)	๒๕๖๗ (บาท)	๒๕๖๘ (บาท)	๒๕๖๙ (บาท)	๒๕๗๐ (บาท)			
๔	โครงการส่งเสริมผลิตภัณฑ์	เพื่อเป็นการประชาสัมพันธ์	ประชาชน			๒๐,๐๐๐.๐๐	๒๐,๐๐๐.๐๐	๒๐,๐๐๐.๐๐	ร้อยละของรายได้	ผลิตภัณฑ์เป็นที่รู้จัก	สำนักปลัด
	ในท้องถิ่น	ผลิตภัณฑ์ในตำบลบ้านหวด	ตำบลบ้านหวด			(อบต. หน่วยงานอื่น)	(อบต. หน่วยงานอื่น)	(อบต. หน่วยงานอื่น)	นโยบายการเกษตร	ของคนทั่วไป	
									เพิ่มมากขึ้น		
๕	โครงการส่งเสริมการอบรมมัคคุเทศน์	เพื่อส่งเสริมการฝึกอบรม	ประชาชนตำบลบ้านหวด		๒๐,๐๐๐.๐๐	๒๐,๐๐๐.๐๐	๒๐,๐๐๐.๐๐	๒๐,๐๐๐.๐๐	จำนวนโครงการ	กลุ่มเป้าหมาย	สำนักปลัด
	ท้องถิ่น	มัคคุเทศน์ท้องถิ่น	ผู้สนใจอบรม ฯลฯ		(อบต. หน่วยงานอื่น)	(อบต. หน่วยงานอื่น)	(อบต. หน่วยงานอื่น)	(อบต. หน่วยงานอื่น)	ที่ได้รับการ	สามารถมีทักษะในการ	กองช่าง
									ส่งเสริม	ที่อบรม ฯลฯ	
									การท่องเที่ยว		
๖	โครงการฝึกอบรมการตลาดและ	เพื่อสร้างความเข้มแข็งให้กับ	วิสาหกิจชุมชน		๕๐,๐๐๐.๐๐	๕๐,๐๐๐.๐๐	๕๐,๐๐๐.๐๐	๕๐,๐๐๐.๐๐	ร้อยละของรายได้	วิสาหกิจชุมชนมี	สำนักปลัด
	การผลิตวิสาหกิจชุมชน ต.บ้านหวด	วิสาหกิจชุมชน ต.บ้านหวด	ต.บ้านหวด		(อบต. หน่วยงานอื่น)	(อบต. หน่วยงานอื่น)	(อบต. หน่วยงานอื่น)	(อบต. หน่วยงานอื่น)	นโยบายการเกษตร	ศักยภาพมากขึ้น	
									เพิ่มมากขึ้น		
๗	โครงการสร้างตราสินค้าให้กับ	เพื่อสร้างความเข้มแข็งให้กับ	วิสาหกิจชุมชน		๕๐,๐๐๐.๐๐	๕๐,๐๐๐.๐๐	๕๐,๐๐๐.๐๐	๕๐,๐๐๐.๐๐	ร้อยละของรายได้	วิสาหกิจชุมชนมี	สำนักปลัด
	วิสาหกิจชุมชน ต.บ้านหวด	วิสาหกิจชุมชน ต.บ้านหวด	ต.บ้านหวด		(อบต. หน่วยงานอื่น)	(อบต. หน่วยงานอื่น)	(อบต. หน่วยงานอื่น)	(อบต. หน่วยงานอื่น)	นโยบายการเกษตร	ความน่าเชื่อถือมากขึ้น	
									เพิ่มมากขึ้น		
รวม				๐.๐๐	๑๒๐,๐๐๐.๐๐	๑๔๐,๐๐๐.๐๐	๑๔๐,๐๐๐.๐๐	๑๔๐,๐๐๐.๐๐			

๔. ยุทธศาสตร์การพัฒนาเศรษฐกิจ

๔.๒ แผนงานสร้างความเข้มแข็งของชุมชน

ที่	โครงการ	วัตถุประสงค์	เป้าหมาย (ผลผลิตของ โครงการ)	งบประมาณ					ตัวชี้วัด (KPI)	ผล ที่คาดว่าจะ จะได้รับ	หน่วยงาน รับ ผิดชอบหลัก
				๒๕๖๖ (บาท)	๒๕๖๗ (บาท)	๒๕๖๘ (บาท)	๒๕๖๙ (บาท)	๒๕๗๐ (บาท)			
๘	โครงการปรับปรุงตลาดชุมชน ตำบลบ้านหวด (ศูนย์แสดงสินค้า)	เพื่อปรับปรุงซ่อมแซมอาคาร ตลาดชุมชน	ประชาชน ตำบลบ้านหวด		๑๐๐,๐๐๐.๐๐ (อบต. หน่วยงานอื่น)	๑๐๐,๐๐๐.๐๐ (อบต. หน่วยงานอื่น)	๑๐๐,๐๐๐.๐๐ (อบต. หน่วยงานอื่น)	๑๐๐,๐๐๐.๐๐ (อบต. หน่วยงานอื่น)	ร้อยละของรายได้ โนภาคการเกษตร เพิ่มมากขึ้น	ใช้เป็นแหล่งสินค้า ของชุมชน	สำนักปลัด
๙	โครงการส่งเสริมสนับสนุนการนำ หลักปรัชญาเศรษฐกิจพอเพียง ไปใช้ในการดำรงชีวิต และการประกอบอาชีพ	เพื่อนำหลักปรัชญา เศรษฐกิจพอเพียง	ประชาชน ตำบลบ้านหวด		๒๐,๐๐๐.๐๐ (อบต. หน่วยงานอื่น)	๒๐,๐๐๐.๐๐ (อบต. หน่วยงานอื่น)	๒๐,๐๐๐.๐๐ (อบต. หน่วยงานอื่น)	๒๐,๐๐๐.๐๐ (อบต. หน่วยงานอื่น)	ร้อยละของรายได้ โนภาคการเกษตร เพิ่มมากขึ้น	ประชาชนในตำบล ได้เข้าถึงหลักปรัชญา เศรษฐกิจพอเพียง	สำนักปลัด
๑๐	โครงการส่งเสริมภาวะผู้นำแก่สตรีใน ชุมชนตำบลบ้านหวด	เพื่อสร้างกระบวนการมีส่วนร่วม ของสตรีตำบลในการทำงาน	กลุ่มสตรีในตำบลบ้านหวด		๑๐๐,๐๐๐.๐๐ (อบต. หน่วยงานอื่น)	๑๐๐,๐๐๐.๐๐ (อบต. หน่วยงานอื่น)	๑๐๐,๐๐๐.๐๐ (อบต. หน่วยงานอื่น)	๑๐๐,๐๐๐.๐๐ (อบต. หน่วยงานอื่น)	ร้อยละของรายได้ โนภาคการเกษตร เพิ่มมากขึ้น	ตำบลบ้านหวด มีโรงผลิต น้ำดื่มจำหน่ายได้	สำนักปลัด
รวม				๐.๐๐	๒๒๐,๐๐๐.๐๐	๒๒๐,๐๐๐.๐๐	๒๒๐,๐๐๐.๐๐	๒๒๐,๐๐๐.๐๐			
รวมทั้งสิ้น				๐.๐๐	๗๑๐,๐๐๐.๐๐	๗๓๐,๐๐๐.๐๐	๗๓๐,๐๐๐.๐๐	๗๓๐,๐๐๐.๐๐			

๔. ยุทธศาสตร์การพัฒนาเศรษฐกิจ

๔.๓ แผนงานการศาสนาวัฒนธรรมและนันทนาการ

ที่	โครงการ	วัตถุประสงค์	เป้าหมาย (ผลผลิตของ โครงการ)	งบประมาณ					ตัวชี้วัด (KPI)	ผล ที่คาดว่าจะ จะได้รับ	หน่วยงาน รับ ผิดชอบหลัก
				๒๕๖๖ (บาท)	๒๕๖๗ (บาท)	๒๕๖๘ (บาท)	๒๕๖๙ (บาท)	๒๕๗๐ (บาท)			
๑	โครงการส่งเสริมการท่องเที่ยว	๑. เพื่อเป็นการประชาสัมพันธ์ ตำบลบ้านหวดให้เป็นที่รู้จัก ของคนภายนอก ๒. เพื่อส่งเสริมสินค้าทางการ เกษตร	ส่งเสริมการท่องเที่ยว ในพื้นที่ตำบลบ้านหวด	๑๐๐,๐๐๐.๐๐ (อบต. หน่วยงานอื่น)	๑๐๐,๐๐๐.๐๐ (อบต. หน่วยงานอื่น)	๑๐๐,๐๐๐.๐๐ (อบต. หน่วยงานอื่น)	๑๐๐,๐๐๐.๐๐ (อบต. หน่วยงานอื่น)	๑๐๐,๐๐๐.๐๐ (อบต. หน่วยงานอื่น)	จำนวนโครงการ ที่ได้รับการ ส่งเสริม การท่องเที่ยว	๑. ตำบลบ้านหวด เป็นที่รู้จักของ คนภายนอก เพิ่มขึ้น ๒. สินค้าเป็นที่ ยอมรับและสร้าง รายได้ให้กับ ประชาชน เพิ่มขึ้น	
๒	โครงการปรับปรุงถนนเข้าสู่แหล่ง ท่องเที่ยวตำบลบ้านหวด	เพื่อให้การเดินทางเข้าแหล่ง ท่องเที่ยวปลอดภัย	ถนนเข้าแหล่งท่อง เที่ยว ต.บ้านหวด	๕๐,๐๐๐.๐๐ (อบต. หน่วยงานอื่น)	๕๐,๐๐๐.๐๐ (อบต. หน่วยงานอื่น)	๕๐,๐๐๐.๐๐ (อบต. หน่วยงานอื่น)	๕๐,๐๐๐.๐๐ (อบต. หน่วยงานอื่น)	๕๐,๐๐๐.๐๐ (อบต. หน่วยงานอื่น)	จำนวนโครงการ ที่ได้รับการ ส่งเสริม การท่องเที่ยว	นักท่องเที่ยวเดินทาง สะดวกปลอดภัย	กองช่าง
๓	โครงการปรับปรุงเส้นทางเกษตร ทุกหมู่บ้าน	เพื่อเสริมสร้างเกษตรกรให้ มีรายได้เพิ่มขึ้น ต้นทุนลดลง	ปรับปรุงเส้นทาง การเกษตรทุกหมู่บ้าน	๔๐๐,๐๐๐.๐๐ (อบต. หน่วยงานอื่น)	๔๐๐,๐๐๐.๐๐ (อบต. หน่วยงานอื่น)	๔๐๐,๐๐๐.๐๐ (อบต. หน่วยงานอื่น)	๔๐๐,๐๐๐.๐๐ (อบต. หน่วยงานอื่น)	๔๐๐,๐๐๐.๐๐ (อบต. หน่วยงานอื่น)	จำนวนโครงการที่ได้รับ การส่งเสริมการท่อง เที่ยว	เกษตรกรมีรายได้เพิ่ม ขึ้น ต้นทุนลดลง	กองช่าง
๔	โครงการส่งเสริมการตลาดด้านการ ท่องเที่ยวในตำบลบ้านหวด	เพื่อจัดทำป้ายประชาสัมพันธ์ และสื่อต่างๆ	ประชาสัมพันธ์ แหล่งท่องเที่ยวในตำบล	๕๐,๐๐๐.๐๐ (อบต. หน่วยงานอื่น)	๕๐,๐๐๐.๐๐ (อบต. หน่วยงานอื่น)	๕๐,๐๐๐.๐๐ (อบต. หน่วยงานอื่น)	๕๐,๐๐๐.๐๐ (อบต. หน่วยงานอื่น)	๕๐,๐๐๐.๐๐ (อบต. หน่วยงานอื่น)	จำนวนโครงการที่ได้รับ การส่งเสริมการท่อง เที่ยว	ท่องเที่ยวรู้จักและมาเที่ยว ในตำบลมากขึ้น	สำนักปลัด
รวม				๖๐๐,๐๐๐.๐๐	๖๐๐,๐๐๐.๐๐	๖๐๐,๐๐๐.๐๐	๖๐๐,๐๐๐.๐๐	๖๐๐,๐๐๐.๐๐			
รวมทั้งสิ้น				๖๐๐,๐๐๐.๐๐	๖๐๐,๐๐๐.๐๐	๖๐๐,๐๐๐.๐๐	๖๐๐,๐๐๐.๐๐	๖๐๐,๐๐๐.๐๐			

ก. ยุทธศาสตร์จังหวัดที่ ๔ สังคม คุณภาพชีวิต ความมั่นคง และทรัพยากรธรรมชาติและสิ่งแวดล้อม

ข. ยุทธศาสตร์การพัฒนาขององค์กรปกครองส่วนท้องถิ่นในเขตจังหวัดลำปาง ด้านการบริการสาธารณะ

๕. ยุทธศาสตร์การบริหารและพัฒนาองค์กร

๕.๑ การพัฒนาบุคลากร

- แผนงานบริหารงานทั่วไป

ที่	โครงการ	วัตถุประสงค์	เป้าหมาย (ผลผลิตของ โครงการ)	งบประมาณ					ตัวชี้วัด (KPI)	ผล ที่คาดว่าจะ จะได้รับ	หน่วยงาน รับ ผิดชอบหลัก
				๒๕๖๖ (บาท)	๒๕๖๗ (บาท)	๒๕๖๘ (บาท)	๒๕๖๙ (บาท)	๒๕๗๐ (บาท)			
๑	โครงการฝึกอบรมให้ความรู้เพิ่ม	เพื่อพัฒนาบุคลากร ให้มี	ผู้บริหาร, ส.อบต../	๑๐๐,๐๐๐.๐๐	๑๐๐,๐๐๐.๐๐	๑๐๐,๐๐๐.๐๐	๑๐๐,๐๐๐.๐๐	๑๐๐,๐๐๐.๐๐	จำนวนผู้เข้ารับการฝึกอบรม	กลุ่มเป้าหมายมีความรู้	สำนักปลัด
	ประสิทธิภาพในการปฏิบัติงานให้แก่ผู้บริหาร	ประสิทธิภาพ	ข้าราชการ พนง. ฯลฯ	(อบต. บ้านหวด)	(อบต. บ้านหวด)	(อบต. บ้านหวด)	(อบต. บ้านหวด)	(อบต. บ้านหวด)	และศึกษาดูงาน	เพิ่มมากขึ้น	กองคลัง,กองช่าง
	สมาชิกสภาท้องถิ่นพนักงานส่วนตำบล										
	พนักงานจ้างและผู้นำชุมชน										
๒	โครงการเสริมสร้างคุณธรรมจริยธรรมและ	เพื่อพัฒนาบุคลากร ให้มี	ผู้บริหาร, ส.อบต../	๑๐๐,๐๐๐.๐๐	๑๐๐,๐๐๐.๐๐	๑๐๐,๐๐๐.๐๐	๑๐๐,๐๐๐.๐๐	๑๐๐,๐๐๐.๐๐	จำนวนผู้เข้ารับการฝึกอบรม	กลุ่มเป้าหมายมีความรู้	สำนักปลัด
	พัฒนาคุณภาพชีวิตคณะผู้บริหาร , ส.อบต.,	ประสิทธิภาพ	ข้าราชการ พนง. ฯลฯ	(อบต. บ้านหวด)	(อบต. บ้านหวด)	(อบต. บ้านหวด)	(อบต. บ้านหวด)	(อบต. บ้านหวด)	และศึกษาดูงาน	เพิ่มมากขึ้น	กองคลัง,กองช่าง
	พนักงานส่วนตำบล พนักงานจ้างและผู้นำชุมชน										
๓	โครงการพัฒนาองค์กร (OD) ของคณะผู้บริหาร	เพื่อการพัฒนาและเพิ่ม	ผู้บริหาร, ส.อบต../	๑๐๐,๐๐๐.๐๐	๑๐๐,๐๐๐.๐๐	๑๐๐,๐๐๐.๐๐	๑๐๐,๐๐๐.๐๐	๑๐๐,๐๐๐.๐๐	จำนวนผู้เข้ารับการฝึกอบรม	กลุ่มเป้าหมายมีความรู้	สำนักปลัด
	สมาชิกสภา องค์การบริหารส่วนตำบล พนักงาน	ศักยภาพในการปฏิบัติงาน	ข้าราชการ พนง. ฯลฯ	(อบต. บ้านหวด)	(อบต. บ้านหวด)	(อบต. บ้านหวด)	(อบต. บ้านหวด)	(อบต. บ้านหวด)	และศึกษาดูงาน	เพิ่มมากขึ้น	กองคลัง,กองช่าง
	ส่วนตำบล พนักงานจ้างและผู้สังเกตการณ์										
๔	โครงการฝึกอบรมความรู้ด้านกฎหมายต่าง ๆ	เพื่อการพัฒนาและเพิ่ม	ผู้บริหาร, ส.อบต../	๑๐๐,๐๐๐.๐๐	๑๐๐,๐๐๐.๐๐	๑๐๐,๐๐๐.๐๐	๑๐๐,๐๐๐.๐๐	๑๐๐,๐๐๐.๐๐	จำนวนผู้เข้ารับการฝึกอบรม	กลุ่มเป้าหมายมีความรู้	สำนักปลัด
	ให้กับผู้บริหาร ส.อบต. พนักงาน ฯลฯ	ศักยภาพในการปฏิบัติงาน	ข้าราชการ พนง. ฯลฯ	(อบต. บ้านหวด)	(อบต. บ้านหวด)	(อบต. บ้านหวด)	(อบต. บ้านหวด)	(อบต. บ้านหวด)	และศึกษาดูงาน	เพิ่มมากขึ้น	กองคลัง,กองช่าง
รวม				๔๐๐,๐๐๐.๐๐	๔๐๐,๐๐๐.๐๐	๔๐๐,๐๐๐.๐๐	๔๐๐,๐๐๐.๐๐	๔๐๐,๐๐๐.๐๐			

ที่	โครงการ	วัตถุประสงค์	เป้าหมาย (ผลผลิตของ โครงการ)	งบประมาณ					ตัวชี้วัด (KPI)	ผล ที่คาดว่าจะ ได้รับ	หน่วยงาน รับ ผิดชอบหลัก
				๒๕๖๖ (บาท)	๒๕๖๗ (บาท)	๒๕๖๘ (บาท)	๒๕๖๙ (บาท)	๒๕๗๐ (บาท)			
๕	โครงการอบรมหลักสูตรเกี่ยวกับ	เพื่อการพัฒนาและเพิ่ม	ผู้บริหาร, ส.อบต../	๑๐๐,๐๐๐.๐๐	๑๐๐,๐๐๐.๐๐	๑๐๐,๐๐๐.๐๐	๑๐๐,๐๐๐.๐๐	๑๐๐,๐๐๐.๐๐	จำนวนผู้เข้ารับการฝึกอบรม และศึกษาดูงาน	กลุ่มเป้าหมายมีความรู้	สำนักปลัด
	เรื่องดับเพลิง ,และทบทวนการป้องกันภัย	ศักยภาพในการปฏิบัติงาน	ข้าราชการ พนง. ฯลฯ	(อบต. บ้านหวด)	(อบต. บ้านหวด)	(อบต. บ้านหวด)	(อบต. บ้านหวด)	(อบต. บ้านหวด)		เพิ่มมากขึ้น	กองคลัง,กองช่าง
๖	โครงการอบรมหลักสูตรวินัยข้าราชการท้องถิ่น	เพื่อการพัฒนาและเพิ่ม	ผู้บริหาร, ส.อบต../	๑๐๐,๐๐๐.๐๐	๑๐๐,๐๐๐.๐๐	๑๐๐,๐๐๐.๐๐	๑๐๐,๐๐๐.๐๐	๑๐๐,๐๐๐.๐๐	จำนวนผู้เข้ารับการฝึกอบรม และศึกษาดูงาน	กลุ่มเป้าหมายมีความรู้	สำนักปลัด
		ศักยภาพในการปฏิบัติงาน	ข้าราชการ พนง. ฯลฯ	(อบต. บ้านหวด)	(อบต. บ้านหวด)	(อบต. บ้านหวด)	(อบต. บ้านหวด)	(อบต. บ้านหวด)		เพิ่มมากขึ้น	กองคลัง,กองช่าง
๗	โครงการจัดงานวันท้องถิ่นไทย	เพื่อให้ทุกคนมีความรู้	เด็ก เยาวชน นักเรียน	๒๐,๐๐๐.๐๐	๒๐,๐๐๐.๐๐	๒๐,๐๐๐.๐๐	๒๐,๐๐๐.๐๐	๒๐,๐๐๐.๐๐	จำนวนผู้เข้า	กลุ่มเป้าหมายมีความรู้	สำนักปลัด
		ความเข้าใจเกี่ยวกับกฎหมาย ที่เกี่ยวข้องงานท้องถิ่น	นักศึกษา ผู้ปกครอง ผู้บริหาร ฯลฯ	(อบต. บ้านหวด)	(อบต. บ้านหวด)	(อบต. บ้านหวด)	(อบต. บ้านหวด)	(อบต. บ้านหวด)	ร่วมโครงการ	ความเข้าใจเกี่ยวกับ ท้องถิ่นและนำไปใช้ใน ชีวิตประจำวัน	กองคลัง,กองช่าง
๘	โครงการ อบต. สัญจร (ประชาชน)	เพื่อพบปะประชาชน เพื่อรับฟัง	อบต.บ้านหวด	๒๐,๐๐๐.๐๐	๒๐,๐๐๐.๐๐	๒๐,๐๐๐.๐๐	๒๐,๐๐๐.๐๐	๒๐,๐๐๐.๐๐	จำนวนผู้เข้า	กลุ่มเป้าหมายมีความรู้	สำนักปลัด
		ข้อคิดเห็นประชาชน ฯลฯ		(อบต. บ้านหวด)	(อบต. บ้านหวด)	(อบต. บ้านหวด)	(อบต. บ้านหวด)	(อบต. บ้านหวด)	ร่วมโครงการ	เพิ่มมากขึ้น	กองคลัง,กองช่าง
๙	โครงการอุดหนุนกิ่งอำเภอ	เพื่ออุดหนุนโครงการฯให้	ที่ว่าการอำเภอ	๒๐,๐๐๐.๐๐	๒๐,๐๐๐.๐๐	๒๐,๐๐๐.๐๐	๒๐,๐๐๐.๐๐	๒๐,๐๐๐.๐๐	ความก้าวหน้าใน	ที่ว่าการอำเภอได้รับการ	ที่ว่าการอำเภอ
	ที่ว่าการอำเภอ	ที่ว่าการอำเภอ		อบต. บ้านหวด	อบต. บ้านหวด	อบต. บ้านหวด	อบต. บ้านหวด	อบต. บ้านหวด	การดำเนินงานโครงการ	สนับสนุนเกี่ยวกับโครงการฯ	
๑๐	โครงการส่งเสริมสนับสนุนหน่วยงานอื่น	เพื่อให้มีสถานที่รวบรวมข้อมูล	ศูนย์รวมฯลฯ	๒๐,๐๐๐.๐๐	๒๐,๐๐๐.๐๐	๒๐,๐๐๐.๐๐	๒๐,๐๐๐.๐๐	๒๐,๐๐๐.๐๐	ความก้าวหน้าใน	มีสถานที่รวบรวม	สำนักปลัด
	เช่น ศูนย์รวมข้อมูลข่าวสาร ฯลฯ	ข่าวสาร		อบต. บ้านหวด	อบต. บ้านหวด	อบต. บ้านหวด	อบต. บ้านหวด	อบต. บ้านหวด	การดำเนินงานโครงการ	ข้อมูลข่าวสาร	กองคลัง,กองช่าง
รวม				๒๘๐,๐๐๐.๐๐	๒๘๐,๐๐๐.๐๐	๒๘๐,๐๐๐.๐๐	๒๘๐,๐๐๐.๐๐	๒๘๐,๐๐๐.๐๐			

๕. ยุทธศาสตร์การบริหารและพัฒนาองค์กร

๕.๑ การพัฒนาบุคลากร

- แผนงานบริหารงานทั่วไป

ที่	โครงการ	วัตถุประสงค์	เป้าหมาย (ผลผลิตของ โครงการ)	งบประมาณ					ตัวชี้วัด (KPI)	ผล ที่คาดว่าจะ จะได้รับ	หน่วยงาน รับ ผิดชอบหลัก
				๒๕๖๖ (บาท)	๒๕๖๗ (บาท)	๒๕๖๘ (บาท)	๒๕๖๙ (บาท)	๒๕๗๐ (บาท)			
๑๑	โครงการสนับสนุนศูนย์บริการและถ่ายทอด เทคโนโลยีการเกษตรประจำตำบล	เพื่อเพิ่มประสิทธิภาพในการ ทำงานของศูนย์ฯ	จัดสนับสนุนศูนย์บริการ- และถ่ายทอดเทคโนโลยี	๒๐,๐๐๐.๐๐	๒๐,๐๐๐.๐๐	๒๐,๐๐๐.๐๐	๒๐,๐๐๐.๐๐	๒๐,๐๐๐.๐๐	ความก้าวหน้าใน ศูนย์ฯมีประสิทธิภาพ	ศูนย์ฯมีประสิทธิภาพ	สำนักปลัด
				อบต. หน่วยงานอื่น	อบต. หน่วยงานอื่น	อบต. หน่วยงานอื่น	อบต. หน่วยงานอื่น	อบต. หน่วยงานอื่น	การดำเนินงานโครงการ	ในการทำงาน	
๑๒	โครงการจัดทำแผนที่ภาษีและ ทะเบียนทรัพย์สิน	เพื่อความสะดวกในการจัด เก็บภาษี	อบต.บ้านหวด	๕๐,๐๐๐.๐๐	๕๐,๐๐๐.๐๐				ความก้าวหน้าใน การดำเนินงานโครงการ	การจัดเก็บภาษีฯมี ประสิทธิภาพมากขึ้น	กองคลัง
				อบต. บ้านหวด	อบต. บ้านหวด						
๑๓	โครงการปรับปรุงแผนที่ภาษีและ ทะเบียนทรัพย์สิน	เพื่อความสะดวกในการจัด เก็บภาษี	อบต.บ้านหวด			๕๐,๐๐๐.๐๐	๕๐,๐๐๐.๐๐	๕๐,๐๐๐.๐๐	ความก้าวหน้าใน การดำเนินงานโครงการ	การจัดเก็บภาษีฯมี ประสิทธิภาพมากขึ้น	กองคลัง
						อบต. บ้านหวด	อบต. บ้านหวด	อบต. บ้านหวด			
๑๔	โครงการวิทยุชุมชนตำบลบ้านหวด	เพื่อแจ้งข่าวสาร และรับฟังปัญหา ความต้องการต่าง ๆ ของประชาชน	ประชาชนตำบลบ้านหวด	๖๐,๐๐๐.๐๐	๖๐,๐๐๐.๐๐	๖๐,๐๐๐.๐๐	๖๐,๐๐๐.๐๐	๖๐,๐๐๐.๐๐	ความก้าวหน้าใน การดำเนินงานโครงการ	กลุ่มเป้าหมายมี ความรู้เพิ่มมากขึ้น	สำนักปลัด กองคลัง,กองช่าง
				อบต. บ้านหวด	อบต. บ้านหวด	อบต. บ้านหวด	อบต. บ้านหวด	อบต. บ้านหวด			
๑๕	สมทบกองทุนบำเหน็จบำนาญ (กบท.)	เพื่อจ่ายเป็นเงินสมทบให้แก่ สง.กองทุนบำเหน็จบำนาญ ข้าราชการส่วนท้องถิ่น (กบท.)	ข้าราชการ ลูกจ้างประจำ	๒๐๐,๐๐๐.๐๐	๒๐๐,๐๐๐.๐๐	๒๐๐,๐๐๐.๐๐	๒๐๐,๐๐๐.๐๐	๒๐๐,๐๐๐.๐๐	ร้อยละของข้าราชการ ที่ได้รับกรมทสมทบกองทุน	ข้าราชการลูกจ้างประจำ ได้รับสิทธิรับงานบำเหน็จ/ บำนาญหลังวัยเกษียณการทำงาน	สำนักงานปลัด
				อบต. บ้านหวด	อบต. บ้านหวด	อบต. บ้านหวด	อบต. บ้านหวด	อบต. บ้านหวด			
รวม				๓๓๐,๐๐๐.๐๐	๓๓๐,๐๐๐.๐๐	๓๓๐,๐๐๐.๐๐	๓๓๐,๐๐๐.๐๐	๓๓๐,๐๐๐.๐๐			

๕. ยุทธศาสตร์การบริหารและพัฒนาองค์กร

๕.๑ การพัฒนาบุคลากร

- แผนงานบริหารงานทั่วไป

ที่	โครงการ	วัตถุประสงค์	เป้าหมาย (ผลผลิตของ โครงการ)	งบประมาณ					ตัวชี้วัด (KPI)	ผล ที่คาดว่าจะ ได้รับ	หน่วยงาน รับ ผิดชอบหลัก
				๒๕๖๖ (บาท)	๒๕๖๗ (บาท)	๒๕๖๘ (บาท)	๒๕๖๙ (บาท)	๒๕๗๐ (บาท)			
๑๖	โครงการจัดการเลือกตั้งผู้บริหารท้องถิ่น หรือ สมาชิกสภาท้องถิ่น และหรือเลือกตั้งซ่อมสมาชิกท้องถิ่น	เพื่อจัดการเลือกตั้งในตำบลเป็นไปด้วย ความเรียบร้อยและสำเร็จ ตามวัตถุประสงค์	จัดการเลือกตั้งผู้บริหารท้องถิ่น หรือสมาชิกสภาท้องถิ่นและ หรือเลือกตั้งซ่อม	๑๕๐,๐๐๐.๐๐	๑๕๐,๐๐๐.๐๐	๑๕๐,๐๐๐.๐๐	๑๕๐,๐๐๐.๐๐	๑๕๐,๐๐๐.๐๐	ร้อยละของจำนวน ประชาชนผู้มีสิทธิ เลือกตั้งมาใช้ สิทธิเลือกตั้ง	อบต.บ้านหวดสามารถจัดการ เลือกตั้งได้อย่างมีประสิทธิภาพ	สำนักงานปลัด
๑๗	โครงการจัดทำปฏิทินประชาสัมพันธ์หน่วยงาน	ประชาสัมพันธ์ หน่วยงาน	จัดทำปฏิทินประชาสัมพันธ์ หน่วยงาน	๖๐,๐๐๐.๐๐	๖๐,๐๐๐.๐๐	๖๐,๐๐๐.๐๐	๖๐,๐๐๐.๐๐	๖๐,๐๐๐.๐๐	ร้อยละของ ความพึงพอใจ จากประชาชน	ประชาชนทราบข้อมูล ข่าวสาร	สำนักงานปลัด
๑๘	โครงการจัดทำเว็บไซต์องค์การบริหารส่วน ตำบลบ้านหวด	เพื่อเผยแพร่ข้อมูลข่าวสาร ให้กับประชาชน	จัดทำเว็บไซต์ ของอบต.	๒๐,๐๐๐.๐๐	๒๐,๐๐๐.๐๐	๒๐,๐๐๐.๐๐	๒๐,๐๐๐.๐๐	๒๐,๐๐๐.๐๐	ร้อยละของประชาชน ที่ได้รับข้อมูลข่าวสาร	ประชาชนได้รับข้อมูล ข่าวสารเพิ่มขึ้น	สำนักงานปลัด
รวม				๒๓๐,๐๐๐.๐๐	๒๓๐,๐๐๐.๐๐	๒๓๐,๐๐๐.๐๐	๒๓๐,๐๐๐.๐๐	๒๓๐,๐๐๐.๐๐			
รวมทั้งสิ้น				๙๖๐,๐๐๐.๐๐	๙๖๐,๐๐๐.๐๐	๙๖๐,๐๐๐.๐๐	๙๖๐,๐๐๐.๐๐	๙๖๐,๐๐๐.๐๐			

๕. ยุทธศาสตร์การบริหารและพัฒนาองค์กร

๕.๑ การพัฒนาบุคลากร

- แผนงานงบบกลาง

ที่	โครงการ	วัตถุประสงค์	เป้าหมาย (ผลผลิตของ โครงการ)	งบประมาณ					ตัวชี้วัด (KPI)	ผล ที่คาดว่าจะ จะได้รับ	หน่วยงาน รับ ผิดชอบหลัก
				๒๕๖๖ (บาท)	๒๕๖๗ (บาท)	๒๕๖๘ (บาท)	๒๕๖๙ (บาท)	๒๕๗๐ (บาท)			
๑	โครงการช่วยเหลือผู้ประสบสาธารณภัยใน กรณีความจำเป็นหรือบรรเทาความเดือดร้อนใน เขตตำบลบ้านหวด	เพื่อบรรเทาปัญหาในด้าน สาธารณภัยของ ตำบลบ้านหวด	ประชาชน ในเขตตำบล บ้านหวด	๖๐๐,๐๐๐.๐๐	๖๐๐,๐๐๐.๐๐	๖๐๐,๐๐๐.๐๐	๖๐๐,๐๐๐.๐๐	๖๐๐,๐๐๐.๐๐	ร้อยละของการแก้ไข ปัญหาด้านสาธารณภัย	เพื่อบรรเทาปัญหาใน ด้านสาธารณภัย ของตำบลบ้านหวด	สำนักงานปັด
รวม				๖๐๐,๐๐๐.๐๐	๖๐๐,๐๐๐.๐๐	๖๐๐,๐๐๐.๐๐	๖๐๐,๐๐๐.๐๐	๖๐๐,๐๐๐.๐๐			
รวมทั้งสิ้น				๖๐๐,๐๐๐.๐๐	๖๐๐,๐๐๐.๐๐	๖๐๐,๐๐๐.๐๐	๖๐๐,๐๐๐.๐๐	๖๐๐,๐๐๐.๐๐			

๕. ยุทธศาสตร์การบริหารและพัฒนาองค์กร

๕.๒ การปรับปรุง การพัฒนาเครื่องมือเครื่องใช้ และสถานที่ปฏิบัติงาน

แผนงานบริหารงานทั่วไป

ที่	โครงการ	วัตถุประสงค์	เป้าหมาย (ผลผลิตของ โครงการ)	งบประมาณ					ตัวชี้วัด (KPI)	ผล ที่คาดว่าจะ ได้รับ	หน่วยงาน รับ ผิดชอบหลัก
				๒๕๖๖ (บาท)	๒๕๖๗ (บาท)	๒๕๖๘ (บาท)	๒๕๖๙ (บาท)	๒๕๗๐ (บาท)			
๑	โครงการจัดซื้อวัสดุ ครุภัณฑ์ยานพาหนะ และขนส่ง (รถขยะ)	เพื่อกำจัดขยะให้ประชาชน อย่างถูกสุขลักษณะ	พื้นที่ทั่ว	๑,๕๐๐,๐๐๐.๐๐	๑,๕๐๐,๐๐๐.๐๐	๑,๕๐๐,๐๐๐.๐๐	๑,๕๐๐,๐๐๐.๐๐	๑,๕๐๐,๐๐๐.๐๐	ร้อยละหรือจำนวน	ขยะได้รับการจัดการ	สำนักปลัด
			ตำบลบ้านหวด	(อบต. หน่วยงานอื่น)	(อบต. หน่วยงานอื่น)	(อบต. หน่วยงานอื่น)	(อบต. หน่วยงานอื่น)	(อบต. หน่วยงานอื่น)	ของขยะในเขตพื้นที่	อย่างถูกต้อง	กองคลัง, กองช่าง
			อบต.บ้านหวด						ตำบลบ้านหวดลดลง		
๒	โครงการจัดซื้อวัสดุ ครุภัณฑ์สำนักงาน (เช่น เครื่องปรับอากาศ ฯลฯ)	- เพื่อความสะดวก รวดเร็ว ในการปฏิบัติงาน	อบต.บ้านหวด	๑๐๐,๐๐๐.๐๐	๑๐๐,๐๐๐.๐๐	๑๐๐,๐๐๐.๐๐	๑๐๐,๐๐๐.๐๐	๑๐๐,๐๐๐.๐๐	จำนวนเครื่องมือเครื่องใช้	- เพื่อการปฏิบัติงาน	สำนักปลัด
				(อบต. บ้านหวด)	(อบต. บ้านหวด)	(อบต. บ้านหวด)	(อบต. บ้านหวด)	(อบต. บ้านหวด)	ในการปฏิบัติงานเพิ่มขึ้น	อย่างมีประสิทธิภาพ	กองคลัง, กองช่าง
๓	โครงการจัดซื้อวัสดุ ครุภัณฑ์ยานพาหนะ และขนส่ง	- เพื่อความสะดวก รวดเร็ว ในการปฏิบัติงาน	อบต.บ้านหวด	๕๐,๐๐๐.๐๐	๕๐,๐๐๐.๐๐	๕๐,๐๐๐.๐๐	๕๐,๐๐๐.๐๐	๕๐,๐๐๐.๐๐	จำนวนเครื่องมือเครื่องใช้	- เพื่อการปฏิบัติงาน	สำนักปลัด
				(อบต. บ้านหวด)	(อบต. บ้านหวด)	(อบต. บ้านหวด)	(อบต. บ้านหวด)	(อบต. บ้านหวด)	ในการปฏิบัติงานเพิ่มขึ้น	อย่างมีประสิทธิภาพ	กองคลัง, กองช่าง
๔	โครงการจัดซื้อวัสดุ ครุภัณฑ์การศึกษา ในสำนักงาน / ศูนย์เด็กฯ/เครื่องเล่นศูนย์เด็กฯ	- เพื่อความสะดวก รวดเร็ว ในการปฏิบัติงาน	อบต.บ้านหวด	๕๐,๐๐๐.๐๐	๕๐,๐๐๐.๐๐	๕๐,๐๐๐.๐๐	๕๐,๐๐๐.๐๐	๕๐,๐๐๐.๐๐	จำนวนเครื่องมือเครื่องใช้	- เพื่อการปฏิบัติงาน	สำนักปลัด
				(อบต. บ้านหวด)	(อบต. บ้านหวด)	(อบต. บ้านหวด)	(อบต. บ้านหวด)	(อบต. บ้านหวด)	ในการปฏิบัติงานเพิ่มขึ้น	อย่างมีประสิทธิภาพ	กองคลัง, กองช่าง
๕	โครงการจัดซื้อวัสดุ ครุภัณฑ์การเกษตร	- เพื่อความสะดวก รวดเร็ว ในการปฏิบัติงาน	อบต.บ้านหวด	๕๐,๐๐๐.๐๐	๕๐,๐๐๐.๐๐	๕๐,๐๐๐.๐๐	๕๐,๐๐๐.๐๐	๕๐,๐๐๐.๐๐	จำนวนเครื่องมือเครื่องใช้	- เพื่อการปฏิบัติงาน	สำนักปลัด
				(อบต. บ้านหวด)	(อบต. บ้านหวด)	(อบต. บ้านหวด)	(อบต. บ้านหวด)	(อบต. บ้านหวด)	ในการปฏิบัติงานเพิ่มขึ้น	อย่างมีประสิทธิภาพ	กองคลัง, กองช่าง
รวม				๑,๗๕๐,๐๐๐.๐๐	๑,๗๕๐,๐๐๐.๐๐	๑,๗๕๐,๐๐๐.๐๐	๑,๗๕๐,๐๐๐.๐๐	๑,๗๕๐,๐๐๐.๐๐			

รายละเอียดโครงการพัฒนา
แผนพัฒนาท้องถิ่น (พ.ศ. ๒๕๖๖ - ๒๕๗๐)
สำหรับ โครงการที่เกินศักยภาพขององค์กรปกครองส่วนท้องถิ่น
องค์การบริหารส่วนตำบลบ้านหวด อำเภอจาง จังหวัดลำปาง

ก. ยุทธศาสตร์จังหวัดที่ ๑ การพัฒนาเศรษฐกิจบนพื้นฐานของเศรษฐกิจเชิงสร้างสรรค์และการสร้างมูลค่าเพิ่มให้กับสินค้าและบริการ และเสริมสร้างความเข้มแข็งให้เศรษฐกิจชุมชนตามหลักปรัชญาของเศรษฐกิจพอเพียง

ข. ยุทธศาสตร์การพัฒนาขององค์กรปกครองส่วนท้องถิ่นในเขตจังหวัด ด้าน

๑. ยุทธศาสตร์โครงสร้างพื้นฐาน

๑.๑ แผนงานเคหะและชุมชน

ที่	โครงการ	วัตถุประสงค์	เป้าหมาย (ผลผลิตของ โครงการ)	งบประมาณ					ตัวชี้วัด (KPI)	ผล ที่คาดว่าจะ ได้รับ	หน่วยงาน รับ ผิดชอบหลัก
				๒๕๖๖ (บาท)	๒๕๖๗ (บาท)	๒๕๖๘ (บาท)	๒๕๖๙ (บาท)	๒๕๗๐ (บาท)			
๑	โครงการปรับปรุงฟื้นฟูและพัฒนาแหล่งน้ำ ทำนบดิน ห้วยงอน (จุดวังเก๊าตอง) หมู่ที่ ๖	เพื่อให้การคมนาคม สัญจรไปมา สะดวก รวดเร็ว	ขนาด กว้าง ๘.๐๐ ม ยาว ๘๐ เมตร สูง ๕.๐๐ เมตร	๑,๓๐๐,๐๐๐.๐๐ (อบต. หน่วยงานอื่น)	๑,๓๐๐,๐๐๐.๐๐ (อบต. หน่วยงานอื่น)	๑,๓๐๐,๐๐๐.๐๐ (อบต. หน่วยงานอื่น)	๑,๓๐๐,๐๐๐.๐๐ (อบต. หน่วยงานอื่น)	๑,๓๐๐,๐๐๐.๐๐ (อบต. หน่วยงานอื่น)	ร้อยละหรือจำนวน ครัวเรือนประชาชนที่ มีการคมนาคม สะดวกรวดเร็ว เพิ่มมากขึ้น	ประชาชน ผู้ใช้เส้น ทางได้รับความ สะดวก ปลอดภัย ในชีวิตและทรัพย์สิน	อบต. / อบจ./ หน่วยงาน ที่สนับสนุน งบประมาณ
	บ้านใหม่ธานี ตำบลบ้านหวด อำเภอจาง จังหวัดลำปาง พิกัด E ๕๙๖๐๔๑ N ๒๐๖๔๘๕๐										
๒	โครงการปรับปรุงฟื้นฟูและพัฒนาแหล่งน้ำ ทำนบดิน ห้วยปู้ยา หมู่ที่ ๒ บ้านหวด	เพื่อให้การคมนาคม สัญจรไปมา สะดวก รวดเร็ว	ขนาด กว้าง ๘.๐๐ ม ยาว ๘๐ เมตร สูง ๕.๐๐ เมตร	๑,๓๐๐,๐๐๐.๐๐ (อบต. หน่วยงานอื่น)	๑,๓๐๐,๐๐๐.๐๐ (อบต. หน่วยงานอื่น)	๑,๓๐๐,๐๐๐.๐๐ (อบต. หน่วยงานอื่น)	๑,๓๐๐,๐๐๐.๐๐ (อบต. หน่วยงานอื่น)	๑,๓๐๐,๐๐๐.๐๐ (อบต. หน่วยงานอื่น)	ร้อยละหรือจำนวน ครัวเรือนประชาชนที่ มีการคมนาคม สะดวกรวดเร็ว เพิ่มมากขึ้น	ประชาชน ผู้ใช้เส้น ทางได้รับความ สะดวก ปลอดภัย ในชีวิตและทรัพย์สิน	อบต. / อบจ./ หน่วยงาน ที่สนับสนุน งบประมาณ
	ตำบลบ้านหวด อำเภอจาง จังหวัดลำปาง พิกัด E ๕๙๙๐๑๒ N ๒๐๖๓๗๘๒										
รวม				๒,๖๐๐,๐๐๐.๐๐	๒,๖๐๐,๐๐๐.๐๐	๒,๖๐๐,๐๐๐.๐๐	๒,๖๐๐,๐๐๐.๐๐	๒,๖๐๐,๐๐๐.๐๐			

ที่	โครงการ	วัตถุประสงค์	เป้าหมาย	งบประมาณ					ตัวชี้วัด (KPI)	ผล ที่คาดว่าจะ ได้รับ	หน่วยงาน รับ ผิดชอบหลัก
				๒๕๖๖ (บาท)	๒๕๖๗ (บาท)	๒๕๖๘ (บาท)	๒๕๖๙ (บาท)	๒๕๗๐ (บาท)			
๑๐	โครงการปรับปรุงถนนคอนกรีตเป็นถนน แอสฟัลต์ติกคอนกรีต (Over lay) ถนนบ้านหวด ๗ หมู่ที่ ๒ บ้านหวด ตำบลบ้านหวด อำเภอองาว จังหวัดลำปาง	เพื่อให้การคมนาคม สัญจรไปมา สะดวก รวดเร็ว	ขนาด กว้าง ๔.๐๐ ม. ยาว ๑๕๐ ม. หนา ๐.๕๐ ม. หรือมีพื้นที่ไม่น้อยกว่า ๖๐๐ ตร.ม					๒๓๐,๐๐๐.๐๐	ร้อยละหรือจำนวน ครัวเรือนประชาชนที่ มีการคมนาคม สะดวกรวดเร็ว เพิ่มมากขึ้น	ประชาชน ผู้ใช้เส้น ทางได้รับความ ปลอดภัย ในชีวิตและทรัพย์สิน	กรมส่งเสริม อบจ. งยุทธศาสตร์ จว. และหน่วยงานอื่นๆ
๑๑	โครงการปรับปรุงถนนคอนกรีตเป็นถนน แอสฟัลต์ติกคอนกรีต (Over lay) ถนนบ้านหวด ๘ หมู่ที่ ๒ บ้านหวด ตำบลบ้านหวด อำเภอองาว จังหวัดลำปาง	เพื่อให้การคมนาคม สัญจรไปมา สะดวก รวดเร็ว	ขนาด กว้าง ๔.๐๐ ม. ยาว ๒๕๐ ม. หนา ๐.๕๐ ม. หรือมีพื้นที่ไม่น้อยกว่า ๑,๑๖๐ ตร.ม			๔๕๐,๐๐๐.๐๐			ร้อยละหรือจำนวน ครัวเรือนประชาชนที่ มีการคมนาคม สะดวกรวดเร็ว เพิ่มมากขึ้น	ประชาชน ผู้ใช้เส้น ทางได้รับความ ปลอดภัย ในชีวิตและทรัพย์สิน	กรมส่งเสริม อบจ. งยุทธศาสตร์ จว. และหน่วยงานอื่นๆ
๑๒	โครงการปรับปรุงถนนคอนกรีตเป็นถนน แอสฟัลต์ติกคอนกรีต (Over lay) ถนนบ้านห้วยทาก ๑ หมู่ที่ ๓ บ้านห้วยทาก ตำบลบ้านหวด อำเภอองาว จังหวัดลำปาง	เพื่อให้การคมนาคม สัญจรไปมา สะดวก รวดเร็ว	ขนาด กว้าง ๓.๐๐ ม. ยาว ๓๖๐ ม. หนา ๐.๕๐ ม. หรือมีพื้นที่ไม่น้อยกว่า ๑,๐๘๐ ตร.ม			๔๑๐,๐๐๐.๐๐			ร้อยละหรือจำนวน ครัวเรือนประชาชนที่ มีการคมนาคม สะดวกรวดเร็ว เพิ่มมากขึ้น	ประชาชน ผู้ใช้เส้น ทางได้รับความ ปลอดภัย ในชีวิตและทรัพย์สิน	กรมส่งเสริม อบจ. งยุทธศาสตร์ จว. และหน่วยงานอื่นๆ
๑๓	โครงการปรับปรุงถนนคอนกรีตเป็นถนน แอสฟัลต์ติกคอนกรีต (Over lay) ถนนบ้านห้วยทาก ๔ หมู่ที่ ๓ บ้านห้วยทาก ตำบลบ้านหวด อำเภอองาว จังหวัดลำปาง	เพื่อให้การคมนาคม สัญจรไปมา สะดวก รวดเร็ว	ขนาด กว้าง ๔.๐๐ ม. ยาว ๒๕๐ ม. หนา ๐.๕๐ ม. หรือมีพื้นที่ไม่น้อยกว่า ๑,๐๐๐ ตร.ม					๓๘๐,๐๐๐.๐๐	ร้อยละหรือจำนวน ครัวเรือนประชาชนที่ มีการคมนาคม สะดวกรวดเร็ว เพิ่มมากขึ้น	ประชาชน ผู้ใช้เส้น ทางได้รับความ ปลอดภัย ในชีวิตและทรัพย์สิน	กรมส่งเสริม อบจ. งยุทธศาสตร์ จว. และหน่วยงานอื่นๆ
รวม				๐.๐๐	๐.๐๐	๘๕๐,๐๐๐.๐๐	๐.๐๐	๒๓๐,๐๐๐.๐๐			

ที่	โครงการ	วัตถุประสงค์	เป้าหมาย (ผลผลิตของ โครงการ)	งบประมาณ					ตัวชี้วัด (KPI)	ผล ที่คาดว่าจะ ได้รับ	หน่วยงาน รับ ผิดชอบหลัก
				๒๕๖๖ (บาท)	๒๕๖๗ (บาท)	๒๕๖๘ (บาท)	๒๕๖๙ (บาท)	๒๕๗๐ (บาท)			
๑๔	โครงการปรับปรุงถนนคอนกรีตเป็นถนน แอสฟัลท์ติกคอนกรีต (Over lay) ถนนบ้านห้วยทาก ๕ หมู่ที่ ๓ บ้านห้วยทาก ตำบลบ้านหวด อำเภอองาว จังหวัดลำปาง	เพื่อให้การคมนาคม สัญจรไปมา สะดวก รวดเร็ว	ขนาด กว้าง ๔.๐๐ ม. ยาว ๑๑๗ ม. หนา ๐.๕๐ ม. หรือมีพื้นที่ไม่น้อยกว่า ๔๖๘ ตร.ม					๑๘๐,๐๐๐.๐๐	ร้อยละหรือจำนวน ครัวเรือนประชาชนที่ มีการคมนาคม สะดวกรวดเร็ว เพิ่มมากขึ้น	ประชาชน ผู้ใช้เส้น ทางได้รับความ ปลอดภัย ในชีวิตและทรัพย์สิน	กรมส่งเสริม อบจ. งยุทธศาสตร์ จว. และหน่วยงานอื่นๆ
๑๕	โครงการปรับปรุงถนนคอนกรีตเป็นถนน แอสฟัลท์ติกคอนกรีต (Over lay) ถนนบ้านปางหละ ๒ หมู่ที่ ๔ บ้านปางหละ ตำบลบ้านหวด อำเภอองาว จังหวัดลำปาง	เพื่อให้การคมนาคม สัญจรไปมา สะดวก รวดเร็ว	ขนาด กว้าง ๔.๐๐ ม. ยาว ๖๐๐ ม. หนา ๐.๕๐ ม. หรือมีพื้นที่ไม่น้อยกว่า ๒,๔๐๐ ตร.ม					๙๑๐,๐๐๐.๐๐	ร้อยละหรือจำนวน ครัวเรือนประชาชนที่ มีการคมนาคม สะดวกรวดเร็ว เพิ่มมากขึ้น	ประชาชน ผู้ใช้เส้น ทางได้รับความ ปลอดภัย ในชีวิตและทรัพย์สิน	กรมส่งเสริม อบจ. งยุทธศาสตร์ จว. และหน่วยงานอื่นๆ
๑๖	โครงการปรับปรุงถนนคอนกรีตเป็นถนน แอสฟัลท์ติกคอนกรีต (Over lay) ถนนบ้านปางหละ ๓ หมู่ที่ ๔ บ้านปางหละ ตำบลบ้านหวด อำเภอองาว จังหวัดลำปาง	เพื่อให้การคมนาคม สัญจรไปมา สะดวก รวดเร็ว	ขนาด กว้าง ๔.๐๐ ม. ยาว ๒๑๕ ม. หนา ๐.๕๐ ม. หรือมีพื้นที่ไม่น้อยกว่า ๘๖๐ ตร.ม				๓๓๐,๐๐๐.๐๐	ร้อยละหรือจำนวน ครัวเรือนประชาชนที่ มีการคมนาคม สะดวกรวดเร็ว เพิ่มมากขึ้น	ประชาชน ผู้ใช้เส้น ทางได้รับความ ปลอดภัย ในชีวิตและทรัพย์สิน	กรมส่งเสริม อบจ. งยุทธศาสตร์ จว. และหน่วยงานอื่นๆ	
๑๗	โครงการปรับปรุงถนนคอนกรีตเป็นถนน แอสฟัลท์ติกคอนกรีต (Over lay) ถนนบ้านแม่พร้าว ๑ หมู่ที่ ๕ บ้านแม่พร้าว ตำบลบ้านหวด อำเภอองาว จังหวัดลำปาง	เพื่อให้การคมนาคม สัญจรไปมา สะดวก รวดเร็ว	ขนาด กว้าง ๔.๐๐ ม. ยาว ๑,๖๐๐ ม. หนา ๐.๕๐ ม. หรือมีพื้นที่ไม่น้อยกว่า ๖,๔๐๐ ตร.ม				๒,๕๐๐,๐๐๐.๐๐	ร้อยละหรือจำนวน ครัวเรือนประชาชนที่ มีการคมนาคม สะดวกรวดเร็ว เพิ่มมากขึ้น	ประชาชน ผู้ใช้เส้น ทางได้รับความ ปลอดภัย ในชีวิตและทรัพย์สิน	กรมส่งเสริม อบจ. งยุทธศาสตร์ จว. และหน่วยงานอื่นๆ	
รวม				๐.๐๐	๐.๐๐	๐.๐๐	๒,๘๓๐,๐๐๐.๐๐	๑,๐๙๐,๐๐๐.๐๐			

ที่	โครงการ	วัตถุประสงค์	เป้าหมาย	งบประมาณ					ตัวชี้วัด (KPI)	ผล ที่คาดว่าจะ จะได้รับ	หน่วยงาน รับ ผิดชอบหลัก
				๒๕๖๖ (บาท)	๒๕๖๗ (บาท)	๒๕๖๘ (บาท)	๒๕๖๙ (บาท)	๒๕๗๐ (บาท)			
๑๘	โครงการปรับปรุงถนนคอนกรีตเป็นถนน แอสฟัลต์ติกคอนกรีต (Over lay) ถนนบ้านแม่พริ้ว ๓ หมู่ที่ ๕ บ้านแม่พริ้ว ตำบลบ้านหวด อำเภอองาว จังหวัดลำปาง	เพื่อให้การคมนาคม สัญจรไปมา สะดวก รวดเร็ว	ขนาด กว้าง ๔.๐๐ ม. ยาว ๒๙๐ ม. หนา ๐.๕๐ ม. หรือมีพื้นที่ไม่น้อยกว่า ๑,๑๖๐ ตร.ม				๔๔๕,๐๐๐.๐๐		ร้อยละหรือจำนวน ครัวเรือนประชาชนที่ มีการคมนาคม สะดวกรวดเร็ว เพิ่มมากขึ้น	ประชาชน ผู้ใช้เส้น ทางได้รับความ ปลอดภัย ในชีวิตและทรัพย์สิน	กรมส่งเสริม อบจ. งยุทธศาสตร์ จว. และหน่วยงานอื่นๆ
๑๙	โครงการปรับปรุงถนนคอนกรีตเป็นถนน แอสฟัลต์ติกคอนกรีต (Over lay) ถนนบ้านแม่พริ้ว ๕ หมู่ที่ ๕ บ้านแม่พริ้ว ตำบลบ้านหวด อำเภอองาว จังหวัดลำปาง	เพื่อให้การคมนาคม สัญจรไปมา สะดวก รวดเร็ว	ขนาด กว้าง ๕.๐๐ ม. ยาว ๑,๕๐๐ ม. หนา ๐.๕๐ ม. หรือมีพื้นที่ไม่น้อยกว่า ๗,๕๐๐ ตร.ม					๒,๙๐๐,๐๐๐.๐๐	ร้อยละหรือจำนวน ครัวเรือนประชาชนที่ มีการคมนาคม สะดวกรวดเร็ว เพิ่มมากขึ้น	ประชาชน ผู้ใช้เส้น ทางได้รับความ ปลอดภัย ในชีวิตและทรัพย์สิน	กรมส่งเสริม อบจ. งยุทธศาสตร์ จว. และหน่วยงานอื่นๆ
๒๐	โครงการปรับปรุงถนนคอนกรีตเป็นถนน แอสฟัลต์ติกคอนกรีต (Over lay) ถนนบ้านใหม่ธานี ๒ หมู่ที่ ๖ บ้านใหม่ธานี ตำบลบ้านหวด อำเภอองาว จังหวัดลำปาง	เพื่อให้การคมนาคม สัญจรไปมา สะดวก รวดเร็ว	ขนาด กว้าง ๔.๐๐ ม. ยาว ๘๐๐ ม. หนา ๐.๕๐ ม. หรือมีพื้นที่ไม่น้อยกว่า ๓,๒๐๐ ตร.ม					๑,๒๕๐,๐๐๐.๐๐	ร้อยละหรือจำนวน ครัวเรือนประชาชนที่ มีการคมนาคม สะดวกรวดเร็ว เพิ่มมากขึ้น	ประชาชน ผู้ใช้เส้น ทางได้รับความ ปลอดภัย ในชีวิตและทรัพย์สิน	กรมส่งเสริม อบจ. งยุทธศาสตร์ จว. และหน่วยงานอื่นๆ
๒๑	โครงการปรับปรุงถนนคอนกรีตเป็นถนน แอสฟัลต์ติกคอนกรีต (Over lay) ถนนบ้านใหม่ธานี ๕ หมู่ที่ ๖ บ้านใหม่ธานี ตำบลบ้านหวด อำเภอองาว จังหวัดลำปาง	เพื่อให้การคมนาคม สัญจรไปมา สะดวก รวดเร็ว	ขนาด กว้าง ๔.๐๐ ม. ยาว ๑๗๕ ม. หนา ๐.๕๐ ม. หรือมีพื้นที่ไม่น้อยกว่า ๓,๒๐๐ ตร.ม					๒๗๐,๐๐๐.๐๐	ร้อยละหรือจำนวน ครัวเรือนประชาชนที่ มีการคมนาคม สะดวกรวดเร็ว เพิ่มมากขึ้น	ประชาชน ผู้ใช้เส้น ทางได้รับความ ปลอดภัย ในชีวิตและทรัพย์สิน	กรมส่งเสริม อบจ. งยุทธศาสตร์ จว. และหน่วยงานอื่นๆ
รวม				๐.๐๐	๐.๐๐	๐.๐๐	๔๔๕,๐๐๐.๐๐	๔,๑๕๐,๐๐๐.๐๐			

ที่	โครงการ	วัตถุประสงค์	เป้าหมาย (ผลผลิตของ โครงการ)	งบประมาณ					ตัวชี้วัด (KPI)	ผล ที่คาดว่าจะ ได้รับ	หน่วยงาน รับ ผิดชอบหลัก
				๒๕๖๖ (บาท)	๒๕๖๗ (บาท)	๒๕๖๘ (บาท)	๒๕๖๙ (บาท)	๒๕๗๐ (บาท)			
๒.๑	โครงการก่อสร้างถนนลูกรังบดอัด - สายบ้านร่องตำหัวขงบ้านร่องตำ หมู่ที่ ๑ ตำบลบ้านหวด เชื่อมต่อกับ ตำบลบ้านโป่ง	เพื่อให้การคมนาคมระหว่าง ตำบล มีสะดวก และใช้เป็น เส้นทางขนถ่ายผลิตผลทาง การเกษตร	กว้าง ๕.๐๐ ม. ยาว ๒,๐๐๐ ม. หนา ๐.๒๐ ม. พท. ๑๐,๐๐๐ ตร.ม.			๑,๒๐๐,๐๐๐.๐๐ (หน่วยงานอื่น)	๑,๑๑๐,๐๐๐.๐๐ (หน่วยงานอื่น)	๑,๑๑๐,๐๐๐.๐๐ (หน่วยงานอื่น)	ร้อยละหรือจำนวน ครัวเรือนประชาชนที่ มีการคมนาคม สะดวกรวดเร็ว เพิ่มมากขึ้น	ประชาชน ผู้ใช้เส้น ทางได้รับความ สะดวก ปลอดภัย ในชีวิตและทรัพย์สิน	กรมส่งเสริมฯ อบจ. งยุทธศาสตร์ จว. และหน่วยงานอื่นๆ
๒.๒	โครงการก่อสร้างถนนลูกรังบดอัดเชื่อม ระหว่าง บ้านสวนสัก หมู่ที่ ๓ เชื่อมกับ บ้านหวด หมู่ที่ ๒ ตำบลบ้านหวด อำเภอจาง จังหวัดลำปาง	เพื่อให้การคมนาคมระหว่าง ตำบล มีสะดวก และใช้เป็น เส้นทางขนถ่ายผลิตผลทาง การเกษตร	กว้าง ๕.๐๐ ม. ยาว ๓,๕๐๐ ม. หนา ๐.๒๐ ม. พท. ๑๗,๕๐๐ ตร.ม.			๑,๙๔๒,๕๐๐.๐๐ (หน่วยงานอื่น)	๑,๙๔๒,๕๐๐.๐๐ (หน่วยงานอื่น)	๑,๙๔๒,๕๐๐.๐๐ (หน่วยงานอื่น)	ร้อยละหรือจำนวน ครัวเรือนประชาชนที่ มีการคมนาคม สะดวกรวดเร็ว เพิ่มมากขึ้น	ประชาชน ผู้ใช้เส้น ทางได้รับความ สะดวก ปลอดภัย ในชีวิตและทรัพย์สิน	กรมส่งเสริมฯ อบจ. งยุทธศาสตร์ จว. และหน่วยงานอื่นๆ
๒.๓	โครงการก่อสร้างถนนลูกรังบดอัด เชื่อมสาย ลป. ๘ บ้านแม่พร้าว หมู่ที่ ๕	เพื่อให้การคมนาคมระหว่าง ตำบล มีสะดวก และใช้เป็น เส้นทางขนถ่ายผลิตผลทาง การเกษตร	กว้าง ๕.๐๐ ม. ยาว ๓,๕๐๐ ม. หนา ๐.๒๐ ม. พท. ๑๗,๕๐๐ ตร.ม.			๑,๙๔๒,๕๐๐.๐๐ (หน่วยงานอื่น)	๑,๙๔๒,๕๐๐.๐๐ (หน่วยงานอื่น)	๑,๙๔๒,๕๐๐.๐๐ (หน่วยงานอื่น)	ร้อยละหรือจำนวน ครัวเรือนประชาชนที่ มีการคมนาคม สะดวกรวดเร็ว เพิ่มมากขึ้น	ประชาชน ผู้ใช้เส้น ทางได้รับความ สะดวก ปลอดภัย ในชีวิตและทรัพย์สิน	กรมส่งเสริมฯ อบจ. งยุทธศาสตร์ จว. และหน่วยงานอื่นๆ
รวม				๐.๐๐	๐.๐๐	๕,๐๘๕,๐๐๐.๐๐	๔,๙๙๕,๐๐๐.๐๐	๔,๙๙๕,๐๐๐.๐๐			

ที่	โครงการ	วัตถุประสงค์	เป้าหมาย (ผลผลิตของ โครงการ)	งบประมาณ					ตัวชี้วัด (KPI)	ผล ที่คาดว่าจะ ได้รับ	หน่วยงาน รับ ผิดชอบหลัก
				๒๕๖๖ (บาท)	๒๕๖๗ (บาท)	๒๕๖๘ (บาท)	๒๕๖๙ (บาท)	๒๕๗๐ (บาท)			
๒.๔	โครงการถนอมทรายซึ่เปิด	เพื่อให้การคมนาคมระหว่าง	กว้าง ๕.๐๐ ม.			๑,๑๑๐,๐๐๐.๐๐	๑,๑๑๐,๐๐๐.๐๐	๑,๑๑๐,๐๐๐.๐๐	ร้อยละหรือจำนวน	ประชาชน ผู้ใช้เส้น	กรมส่งเสริมฯ
	สายข้างบ้านนายอายไปแยกบ้านหวด	หมู่บ้านมีสะดวก และใช้เป็น	ยาว ๒,๐๐๐ ม.			(หน่วยงานอื่น)	(หน่วยงานอื่น)	(หน่วยงานอื่น)	ครัวเรือนประชาชนที่	ทางได้รับความ	อบจ.
	บ้านร่องต้า หมู่ที่ ๑	เส้นทางขนถ่ายผลิตผลทาง	หนา ๐.๒๐ ม.						มีการคมนาคม	สะดวก ปลอดภัย	งยุทธศาสตร์ จว.
		การเกษตร	พท. ๑๐,๐๐๐ ตร.ม.						สะดวกรวดเร็ว	ในชีวิตและทรัพย์สิน	และหน่วยงานอื่นๆ
									เพิ่มมากขึ้น		
๒.๕	โครงการก่อสร้างถนนลูกรัง	เพื่อให้การคมนาคม สะดวก	กว้าง ๕.๐๐ ม.			๑,๕๐๐,๐๐๐.๐๐	๑,๕๐๐,๐๐๐.๐๐	๑,๕๐๐,๐๐๐.๐๐	ร้อยละหรือจำนวน	ประชาชน ผู้ใช้เส้น	กรมส่งเสริมฯ
	ห้วยแห้งบ้านหวด หมู่ที่ ๒	ปลอดภัย และใช้เป็น	ยาว ๑,๓๐๐ ม.			(หน่วยงานอื่น)	(หน่วยงานอื่น)	(หน่วยงานอื่น)	ครัวเรือนประชาชนที่	ทางได้รับความ	อบจ.
		เส้นทางขนถ่ายผลิตผลทาง	หนา ๐.๑๕ ม.						มีการคมนาคม	สะดวก ปลอดภัย	งยุทธศาสตร์ จว.
		การเกษตร	พท. ๖,๕๐๐ ตร.ม.						สะดวกรวดเร็ว	ในชีวิตและทรัพย์สิน	และหน่วยงานอื่นๆ
									เพิ่มมากขึ้น		
๒.๖	โครงการก่อสร้างถนนลูกรัง	เพื่อให้การคมนาคมลัญจร	กว้าง ๕.๐๐ ม.			๑,๗๐๐,๐๐๐.๐๐	๑,๗๐๐,๐๐๐.๐๐	๑,๗๐๐,๐๐๐.๐๐	ร้อยละหรือจำนวน	ประชาชน ผู้ใช้เส้น	กรมส่งเสริมฯ
	สายม่อน ๗๕	ไปมา สะดวก รวดเร็ว	ยาว ๕,๐๐๐ ม.			(หน่วยงานอื่น)	(หน่วยงานอื่น)	(หน่วยงานอื่น)	ครัวเรือนประชาชนที่	ทางได้รับความ	อบจ.
	บ้านใหม่ธานี หมู่ที่ ๖	ปลอดภัยในชีวิตและ	หนา ๐.๒๐ ม.						มีการคมนาคม	สะดวก ปลอดภัย	งยุทธศาสตร์ จว.
		ทรัพย์สิน	พท. ๒๕,๐๐๐ ตร.ม.						สะดวกรวดเร็ว	ในชีวิตและทรัพย์สิน	และหน่วยงานอื่นๆ
									เพิ่มมากขึ้น		
รวม				๐.๐๐	๐.๐๐	๔,๓๑๐,๐๐๐.๐๐	๔,๓๑๐,๐๐๐.๐๐	๔,๓๑๐,๐๐๐.๐๐			

ที่	โครงการ	วัตถุประสงค์	เป้าหมาย (ผลผลิตของ โครงการ)	งบประมาณ					ตัวชี้วัด (KPI)	ผล ที่คาดว่าจะ ได้รับ	หน่วยงาน รับ ผิดชอบหลัก
				๒๕๖๖ (บาท)	๒๕๖๗ (บาท)	๒๕๖๘ (บาท)	๒๕๖๙ (บาท)	๒๕๗๐ (บาท)			
๒.๗	โครงการปรับปรุง ถนนถนทรายซี้เปิด สายสันป่าเหียง (วางท่อที่นายสุพจน์ ช้างป่าข้างน้ำจ้ำ)	เพื่อให้การคมนาคม สะดวก ปลอดภัย และใช้เป็น เส้นทางขนถ่ายผลิตผลทาง	กว้าง ๕.๐๐ ม. ยาว ๓,๐๐๐ ม. หนา ๐.๒๐ ม.			๑,๐๒๐,๐๐๐.๐๐ (หน่วยงานอื่น)	๑,๐๒๐,๐๐๐.๐๐ (หน่วยงานอื่น)	๑,๐๒๐,๐๐๐.๐๐ (หน่วยงานอื่น)	ร้อยละหรือจำนวน ครัวเรือนประชาชนที่ มีการคมนาคม สะดวกรวดเร็ว	ประชาชน ผู้ใช้เส้น ทางได้รับความ สะดวก ปลอดภัย	กรมส่งเสริม อบจ. งยุทธศาสตร์ จว. และหน่วยงานอื่นๆ
๒.๘	โครงการก่อสร้างถนนลูกรัง สาย จำบอน - การเกษตร บ้านปางหละ หมู่ที่ ๔	เพื่อให้การคมนาคม สะดวก ปลอดภัย และใช้เป็น เส้นทางขนถ่ายผลิตผลทาง	กว้าง ๔.๐๐ ม. ยาว ๒,๐๐๐ ม. หนา ๐.๒๐ ม.			๑,๕๐๐,๐๐๐.๐๐ (หน่วยงานอื่น)	๑,๕๐๐,๐๐๐.๐๐ (หน่วยงานอื่น)	๑,๕๐๐,๐๐๐.๐๐ (หน่วยงานอื่น)	เพิ่มมากขึ้น		
๒.๙	โครงการก่อสร้างถนนลูกรัง สาย ข้างโรงเรียนปางหละ บ้านปางหละ หมู่ที่ ๔	เพื่อให้การคมนาคม สะดวก ปลอดภัย และใช้เป็น เส้นทางขนถ่ายผลิตผลทาง	กว้าง ๔.๐๐ ม. ยาว ๒,๐๐๐ ม. หนา ๐.๒๐ ม.			๑,๕๐๐,๐๐๐.๐๐ (หน่วยงานอื่น)	๑,๕๐๐,๐๐๐.๐๐ (หน่วยงานอื่น)	๑,๕๐๐,๐๐๐.๐๐ (หน่วยงานอื่น)	ร้อยละหรือจำนวน ครัวเรือนประชาชนที่ มีการคมนาคม สะดวกรวดเร็ว	ประชาชน ผู้ใช้เส้น ทางได้รับความ สะดวก ปลอดภัย	กรมส่งเสริม อบจ. งยุทธศาสตร์ จว. และหน่วยงานอื่นๆ
๒.๑๐	โครงการก่อสร้างถนนลูกรัง สาย ขุนแม่หวด บ้านปางหละ หมู่ที่ ๔	เพื่อให้การคมนาคม สะดวก ปลอดภัย และใช้เป็น เส้นทางขนถ่ายผลิตผลทาง	กว้าง ๔.๐๐ ม. ยาว ๒,๐๐๐ ม. หนา ๐.๒๐ ม.			๑,๕๐๐,๐๐๐.๐๐ (หน่วยงานอื่น)	๑,๕๐๐,๐๐๐.๐๐ (หน่วยงานอื่น)	๑,๕๐๐,๐๐๐.๐๐ (หน่วยงานอื่น)	ร้อยละหรือจำนวน ครัวเรือนประชาชนที่ มีการคมนาคม สะดวกรวดเร็ว	ประชาชน ผู้ใช้เส้น ทางได้รับความ สะดวก ปลอดภัย	กรมส่งเสริม อบจ. งยุทธศาสตร์ จว. และหน่วยงานอื่นๆ
	รวม			๐.๐๐	๐.๐๐	๕,๕๒๐,๐๐๐.๐๐	๕,๕๒๐,๐๐๐.๐๐	๕,๕๒๐,๐๐๐.๐๐			

ที่	โครงการ	วัตถุประสงค์	เป้าหมาย (ผลผลิตของ โครงการ)	งบประมาณ					ตัวชี้วัด (KPI)	ผล ที่คาดว่าจะ ได้รับ	หน่วยงาน รับ ผิดชอบหลัก
				๒๕๖๖ (บาท)	๒๕๖๗ (บาท)	๒๕๖๘ (บาท)	๒๕๖๙ (บาท)	๒๕๗๐ (บาท)			
๓๐	โครงการวางระบบน้ำ คสล.พร้อมฝาบปิด ภายในหมู่บ้าน บ้านหวด หมู่ที่ ๒	เพื่อให้ระบบน้ำที่ท่วมขัง ในชุมชน ลงสู่ลำธาร สาธารณะ	กว้าง ๐.๕๐ ม. ยาว ๗๔๐ ม. ลึก ๐.๕๐ ม.	๑,๘๕๐,๐๐๐.๐๐ (หน่วยงานอื่น)	๑,๘๕๐,๐๐๐.๐๐ (หน่วยงานอื่น)	๑,๘๕๐,๐๐๐.๐๐ (หน่วยงานอื่น)	ร้อยละหรือจำนวน ครัวเรือนประชาชนที่ มีการคมนาคม สะดวกรวดเร็ว เพิ่มมากขึ้น	ประชาชน ผู้ใช้เส้น ทางได้รับความ สะดวก ปลอดภัย ในชีวิตและทรัพย์สิน	กรมส่งเสริม อบจ. งยุทธศาสตร์ จว. และหน่วยงานอื่นๆ		
๓๑	โครงการก่อสร้างวางระบบน้ำ คสล. ห้วยดงถึงทุ่งล้องบ้านหวด หมู่ที่ ๒	เพื่อทำรางส่งน้ำไปสู่พื้นที่ การเกษตร	กว้าง ๐.๕๐ ม. ยาว ๖๐๐ ม. ลึก ๐.๕๐ ม.	๑,๕๐๐,๐๐๐.๐๐ (หน่วยงานอื่น)	๑,๕๐๐,๐๐๐.๐๐ (หน่วยงานอื่น)	๑,๕๐๐,๐๐๐.๐๐ (หน่วยงานอื่น)	ร้อยละหรือจำนวน ครัวเรือนประชาชนที่ มีการคมนาคม สะดวกรวดเร็ว เพิ่มมากขึ้น	ประชาชน ผู้ใช้เส้น ทางได้รับความ สะดวก ปลอดภัย ในชีวิตและทรัพย์สิน	กรมส่งเสริม อบจ. งยุทธศาสตร์ จว. และหน่วยงานอื่นๆ		
๓๒	โครงการวางระบบน้ำ คสล. บ้านนางมะลิวัลย์ ยอดแก้ว พร้อมฝาบปิดท่อ บ้านห้วยทาก หมู่ที่ ๓	เพื่อให้ระบบน้ำที่ท่วมขัง ในชุมชน ลงสู่ลำธาร สาธารณะ	กว้าง ๐.๕๐ ม. ยาว ๓๐๐ ม. ลึก ๐.๕๐ ม.	๑,๕๐๐,๐๐๐.๐๐ (หน่วยงานอื่น)	๑,๕๐๐,๐๐๐.๐๐ (หน่วยงานอื่น)	๑,๕๐๐,๐๐๐.๐๐ (หน่วยงานอื่น)	ร้อยละหรือจำนวน ครัวเรือนประชาชนที่ มีการคมนาคม สะดวกรวดเร็ว เพิ่มมากขึ้น	ประชาชน ผู้ใช้เส้น ทางได้รับความ สะดวก ปลอดภัย ในชีวิตและทรัพย์สิน	กรมส่งเสริม อบจ. งยุทธศาสตร์ จว. และหน่วยงานอื่นๆ		
๓๓	โครงการวางระบบน้ำ คสล. สายบ้านปางหละ พร้อมฝาบปิดท่อ หมู่ที่ ๔	เพื่อให้ระบบน้ำที่ท่วมขัง ในชุมชน ลงสู่ลำธาร สาธารณะ	กว้าง ๐.๕๐ ม. ยาว ๒๐๐ ม. ลึก ๐.๕๐ ม.	๑,๕๐๐,๐๐๐.๐๐ (หน่วยงานอื่น)	๑,๕๐๐,๐๐๐.๐๐ (หน่วยงานอื่น)	๑,๕๐๐,๐๐๐.๐๐ (หน่วยงานอื่น)	ร้อยละหรือจำนวน ครัวเรือนประชาชนที่ มีการคมนาคม สะดวกรวดเร็ว เพิ่มมากขึ้น	ประชาชน ผู้ใช้เส้น ทางได้รับความ สะดวก ปลอดภัย ในชีวิตและทรัพย์สิน	กรมส่งเสริม อบจ. งยุทธศาสตร์ จว. และหน่วยงานอื่นๆ		
รวม				๐.๐๐	๐.๐๐	๖,๓๕๐,๐๐๐.๐๐	๖,๓๕๐,๐๐๐.๐๐	๖,๓๕๐,๐๐๐.๐๐			

ที่	โครงการ	วัตถุประสงค์	เป้าหมาย (ผลผลิตของ โครงการ)	งบประมาณ					ตัวชี้วัด (KPI)	ผล ที่คาดว่าจะ ได้รับ	หน่วยงาน รับ ผิดชอบหลัก
				๒๕๖๖ (บาท)	๒๕๖๗ (บาท)	๒๕๖๘ (บาท)	๒๕๖๙ (บาท)	๒๕๗๐ (บาท)			
๔.๑	โครงการก่อสร้างสะพานคสล. ข้ามน้ำแม่หวด บ้านหวด หมู่ที่ ๒	เพื่อสร้างสะพานข้ามน้ำ แม่หวดเชื่อมต่อการ คมนาคม บ้านหวด	กว้าง ๕.๐๐ ม. ยาว ๔๐ ม.			๑,๙๙๐,๐๐๐.๐๐ (หน่วยงานอื่น)	๑,๙๙๐,๐๐๐.๐๐ (หน่วยงานอื่น)	๑,๙๙๐,๐๐๐.๐๐ (หน่วยงานอื่น)	ร้อยละหรือจำนวน ครัวเรือนประชาชนที่ มีการคมนาคม สะดวกรวดเร็ว เพิ่มขึ้น	ประชาชน ผู้ใช้เส้น ทางได้รับความ สะดวก ปลอดภัย ในชีวิตและทรัพย์สิน	กรมส่งเสริม อบจ. งยุทธศาสตร์ จว. และหน่วยงานอื่นๆ
๔.๒	โครงการก่อสร้างสะพาน คสล. บ้านหวดใต้บริเวณหน้าบ้านลุงหม่อง บ้านหวด หมู่ที่ ๒	เพื่อสร้างสะพานข้ามน้ำ แม่หวดเชื่อมต่อการ คมนาคม บ้านหวด	กว้าง ๕.๐๐ ม. ยาว ๔๐ ม.			๑,๙๙๐,๐๐๐.๐๐ (หน่วยงานอื่น)	๑,๙๙๐,๐๐๐.๐๐ (หน่วยงานอื่น)	๑,๙๙๐,๐๐๐.๐๐ (หน่วยงานอื่น)	ร้อยละหรือจำนวน ครัวเรือนประชาชนที่ มีการคมนาคม สะดวกรวดเร็ว เพิ่มขึ้น	ประชาชน ผู้ใช้เส้น ทางได้รับความ สะดวก ปลอดภัย ในชีวิตและทรัพย์สิน	กรมส่งเสริม อบจ. งยุทธศาสตร์ จว. และหน่วยงานอื่นๆ
๔.๓	โครงการก่อสร้างสะพาน คสล. ข้ามน้ำแม่หวด (วังแก้วฝั่ง) บ้านหวด หมู่ที่ ๒	เพื่อสร้างสะพานข้ามน้ำ แม่หวดเชื่อมต่อการ คมนาคม บ้านหวด	ขนาดกว้าง ๗.๐๐ เมตร ยาว ๔๒ เมตร			๑,๙๙๐,๐๐๐.๐๐ (หน่วยงานอื่น)	๑,๙๙๐,๐๐๐.๐๐ (หน่วยงานอื่น)	๑,๙๙๐,๐๐๐.๐๐ (หน่วยงานอื่น)	ร้อยละหรือจำนวน ครัวเรือนประชาชนที่ มีการคมนาคม สะดวกรวดเร็ว เพิ่มขึ้น	ประชาชน ผู้ใช้เส้น ทางได้รับความ สะดวก ปลอดภัย ในชีวิตและทรัพย์สิน	กรมส่งเสริม อบจ. งยุทธศาสตร์ จว. และหน่วยงานอื่นๆ
	พิกัด E ๕๙๘๓๐๔ N ๒๐๖๔๙๔๑										
	รวม			๐.๐๐	๐.๐๐	๕,๙๗๐,๐๐๐.๐๐	๕,๙๗๐,๐๐๐.๐๐	๕,๙๗๐,๐๐๐.๐๐			

ที่	โครงการ	วัตถุประสงค์	เป้าหมาย (ผลผลิตของ โครงการ)	งบประมาณ					ตัวชี้วัด (KPI)	ผล ที่คาดว่าจะ ได้รับ	หน่วยงาน รับ ผิดชอบหลัก
				๒๕๖๖ (บาท)	๒๕๖๗ (บาท)	๒๕๖๘ (บาท)	๒๕๖๙ (บาท)	๒๕๗๐ (บาท)			
๔๑	โครงการก่อสร้างสะพาน คสล.ข้ามลำห้วยสิน (ทางเข้าวัดคอนแก้ว) บ้านหวด หมู่ที่ ๒	เพื่อสร้างสะพานข้ามน้ำ แม่หวดเชื่อมต่อการ คมนาคม บ้านหวด	ขนาดกว้าง ๖ เมตร ยาว ๑๔ เมตร			๑,๙๙๐,๐๐๐.๐๐ (หน่วยงานอื่น)	๑,๙๙๐,๐๐๐.๐๐ (หน่วยงานอื่น)	๑,๙๙๐,๐๐๐.๐๐ (หน่วยงานอื่น)	ร้อยละหรือจำนวน ครัวเรือนประชาชนที่ มีการคมนาคม สะดวกรวดเร็ว เพิ่มมากขึ้น	ประชาชน ผู้ใช้เส้น ทางได้รับความ สะดวก ปลอดภัย ในชีวิตและทรัพย์สิน	กรมส่งเสริม อบจ. งยุทธศาสตร์ จว. และหน่วยงานอื่นๆ
	พิกัด E ๕๙๗๗๕๙ N ๒๐๖๔๕๖๖										
๔๒	โครงการก่อสร้างสะพาน คสล. ข้ามลำห้วยสิน (จุดหน้าบ้านนายณรงค์ เพียรไป)	เพื่อสร้างสะพานข้ามน้ำ แม่หวดเชื่อมต่อการ คมนาคม บ้านหวด	ขนาดกว้าง ๖ เมตร ยาว ๒๒ เมตร			๑,๙๙๐,๐๐๐.๐๐ (หน่วยงานอื่น)	๑,๙๙๐,๐๐๐.๐๐ (หน่วยงานอื่น)	๑,๙๙๐,๐๐๐.๐๐ (หน่วยงานอื่น)	ร้อยละหรือจำนวน ครัวเรือนประชาชนที่ มีการคมนาคม สะดวกรวดเร็ว เพิ่มมากขึ้น	ประชาชน ผู้ใช้เส้น ทางได้รับความ สะดวก ปลอดภัย ในชีวิตและทรัพย์สิน	กรมส่งเสริม อบจ. งยุทธศาสตร์ จว. และหน่วยงานอื่นๆ
	บ้านหวด หมู่ที่ ๒ พิกัด E ๕๙๗๗๘๒ N ๒๐๖๔๘๑๒										
๔๓	โครงการก่อสร้างสะพานข้ามน้ำแม่หวด บ้านอาข่าไปสันกลาง	เพื่อสร้างสะพานข้ามน้ำ แม่หวดเชื่อมต่อการ คมนาคม บ้านหวด	กว้าง ๕.๐๐ ม. ยาว ๔๐ ม.			๑,๙๙๐,๐๐๐.๐๐ (หน่วยงานอื่น)	๑,๙๙๐,๐๐๐.๐๐ (หน่วยงานอื่น)	๑,๙๙๐,๐๐๐.๐๐ (หน่วยงานอื่น)	ร้อยละหรือจำนวน ครัวเรือนประชาชนที่ มีการคมนาคม สะดวกรวดเร็ว เพิ่มมากขึ้น	ประชาชน ผู้ใช้เส้น ทางได้รับความ สะดวก ปลอดภัย ในชีวิตและทรัพย์สิน	กรมส่งเสริม อบจ. งยุทธศาสตร์ จว. และหน่วยงานอื่นๆ
	บ้านห้วยทาก หมู่ที่ ๓										
๔๔	โครงการก่อสร้างสะพานข้ามน้ำแม่หวด (วังโป่ง)	เพื่อสร้างสะพานข้ามน้ำ แม่หวดเชื่อมต่อการ คมนาคม บ้านหวด	กว้าง ๕.๐๐ ม. ยาว ๔๐ ม.	๑,๙๙๐,๐๐๐.๐๐ (หน่วยงานอื่น)	๑,๙๙๐,๐๐๐.๐๐ (หน่วยงานอื่น)	๑,๙๙๐,๐๐๐.๐๐ (หน่วยงานอื่น)	๑,๙๙๐,๐๐๐.๐๐ (หน่วยงานอื่น)	๑,๙๙๐,๐๐๐.๐๐ (หน่วยงานอื่น)	ร้อยละหรือจำนวน ครัวเรือนประชาชนที่ มีการคมนาคม สะดวกรวดเร็ว เพิ่มมากขึ้น	ประชาชน ผู้ใช้เส้น ทางได้รับความ สะดวก ปลอดภัย ในชีวิตและทรัพย์สิน	กรมส่งเสริม อบจ. งยุทธศาสตร์ จว. และหน่วยงานอื่นๆ
	บ้านห้วยทาก หมู่ที่ ๓										
	รวม			๐.๐๐	๐.๐๐	๑๘,๙๒๐,๐๐๐.๐๐	๑๘,๙๒๐,๐๐๐.๐๐	๑๖,๙๓๐,๐๐๐.๐๐			

ที่	โครงการ	วัตถุประสงค์	เป้าหมาย (ผลผลิตของ โครงการ)	งบประมาณ					ตัวชี้วัด (KPI)	ผล ที่คาดว่าจะ ได้รับ	หน่วยงาน รับ ผิดชอบหลัก
				๒๕๖๖ (บาท)	๒๕๖๗ (บาท)	๒๕๖๘ (บาท)	๒๕๖๙ (บาท)	๒๕๗๐ (บาท)			
๔.๘	โครงการก่อสร้างสะพาน	เพื่อให้การคมนาคมสัญจรกว้าง ๔.๐๐ ม.			๑,๕๐๐,๐๐๐.๐๐	๑,๕๐๐,๐๐๐.๐๐	๑,๕๐๐,๐๐๐.๐๐	ร้อยละหรือจำนวน	ประชาชน ผู้ใช้เส้น	กรมส่งเสริม	
	ข้ามแม่น้ำแม่หละหลวง	ไปมา สะดวก รวดเร็ว	ยาว ๒๐ ม.			(หน่วยงานอื่น)	(หน่วยงานอื่น)	(หน่วยงานอื่น)	ครัวเรือนประชาชนที่	ทางได้รับความ	อบจ.
	(หลังโรงเรียน) หมู่ที่ ๔ ตำบลบ้านหวด	ปลอดภัยในชีวิตและ							มีการคมนาคม	สะดวก ปลอดภัย	งยุทธศาสตร์ จว.
		ทรัพย์สิน							สะดวกรวดเร็ว	ในชีวิตและทรัพย์สิน	และหน่วยงานอื่นๆ
									เพิ่มมากขึ้น		
๔.๙	โครงการก่อสร้างสะพานข้ามหมู่บ้าน	เพื่อให้การคมนาคมสัญจรกว้าง ๕.๐๐ ม.			๙,๙๕๐,๐๐๐.๐๐	๙,๙๕๐,๐๐๐.๐๐	๙,๙๕๐,๐๐๐.๐๐	ร้อยละหรือจำนวน	ประชาชน ผู้ใช้เส้น	กรมส่งเสริม	
	(สะพาน ๑) บ้านแม่พร้าว หมู่ที่ ๕	ไปมา สะดวก รวดเร็ว	ยาว ๒๐ ม.			(หน่วยงานอื่น)	(หน่วยงานอื่น)	(หน่วยงานอื่น)	ครัวเรือนประชาชนที่	ทางได้รับความ	อบจ.
		ปลอดภัยในชีวิตและ							มีการคมนาคม	สะดวก ปลอดภัย	งยุทธศาสตร์ จว.
		ทรัพย์สิน							สะดวกรวดเร็ว	ในชีวิตและทรัพย์สิน	และหน่วยงานอื่นๆ
									เพิ่มมากขึ้น		
๔.๑๐	โครงการก่อสร้างสะพานข้ามไป	เพื่อให้การคมนาคมสัญจรกว้าง ๔.๐๐ ม.			๑,๕๐๐,๐๐๐.๐๐	๑,๕๐๐,๐๐๐.๐๐	๑,๕๐๐,๐๐๐.๐๐	ร้อยละหรือจำนวน	ประชาชน ผู้ใช้เส้น	กรมส่งเสริม	
	ป่าช้าของบ้านขมุบ้านแม่พร้าว หมู่ที่ ๕	ไปมา สะดวก รวดเร็ว	ยาว ๑๒ ม.			(หน่วยงานอื่น)	(หน่วยงานอื่น)	(หน่วยงานอื่น)	ครัวเรือนประชาชนที่	ทางได้รับความ	อบจ.
									มีการคมนาคม	สะดวก ปลอดภัย	งยุทธศาสตร์ จว.
									สะดวกรวดเร็ว	ในชีวิตและทรัพย์สิน	และหน่วยงานอื่นๆ
									เพิ่มมากขึ้น		
๔.๑๑	โครงการก่อสร้างสะพาน คสล.	เพื่อให้การคมนาคมสัญจรกว้าง ๕.๐๐ ม.			๑,๙๙๐,๐๐๐.๐๐	๑,๙๙๐,๐๐๐.๐๐	๑,๙๙๐,๐๐๐.๐๐	ร้อยละหรือจำนวน	ประชาชน ผู้ใช้เส้น	กรมส่งเสริม	
	โป่งเกียน(ข้ามแม่หวด)	ไปมา สะดวก รวดเร็ว	ยาว ๔๐ ม.			(หน่วยงานอื่น)	(หน่วยงานอื่น)	(หน่วยงานอื่น)	ครัวเรือนประชาชนที่	ทางได้รับความ	อบจ.
	บ้านแม่พร้าว หมู่ที่ ๕								มีการคมนาคม	สะดวก ปลอดภัย	งยุทธศาสตร์ จว.
									สะดวกรวดเร็ว	ในชีวิตและทรัพย์สิน	และหน่วยงานอื่นๆ
									เพิ่มมากขึ้น		
รวม				๐.๐๐	๐.๐๐	๑๓,๔๔๐,๐๐๐.๐๐	๑๓,๔๔๐,๐๐๐.๐๐	๑๓,๔๔๐,๐๐๐.๐๐			

ที่	โครงการ	วัตถุประสงค์	เป้าหมาย (ผลผลิตของ โครงการ)	งบประมาณ					ตัวชี้วัด (KPI)	ผล ที่คาดว่าจะ ได้รับ	หน่วยงาน รับ ผิดชอบหลัก
				๒๕๖๖ (บาท)	๒๕๖๗ (บาท)	๒๕๖๘ (บาท)	๒๕๖๙ (บาท)	๒๕๗๐ (บาท)			
๕	โครงการก่อสร้างอ่างเก็บน้ำ/ทำนบกั้นดิน										
	๕.๑ โครงการก่อสร้างอ่างเก็บน้ำขนาดเล็ก	เพื่อกักเก็บน้ำไว้ใช้ในการ	สันฝายสูง ๒.๐๐ ม.			๑,๕๐๐,๐๐๐.๐๐	๑,๕๐๐,๐๐๐.๐๐	๑,๕๐๐,๐๐๐.๐๐	ร้อยละหรือจำนวน	ประชาชน ผู้ใช้เส้น	กรมส่งเสริม
	ห้วยร่องดำ บ้านร่องดำ หมู่ที่ ๑	การเกษตร	กว้าง ๑.๐๐ ม. ยาว ๒๐ ม			(หน่วยงานอื่น)	(หน่วยงานอื่น)	(หน่วยงานอื่น)	ครัวเรือนประชาชนที่	ทางได้รับความ	อบจ.
									มีการคมนาคม	สะดวก ปลอดภัย	งยุทธศาสตร์ จว.
									สะดวกรวดเร็ว	ในชีวิตและทรัพย์สิน	และหน่วยงานอื่นๆ
	๕.๒ โครงการก่อสร้างฝายกั้นน้ำขนาดใหญ่	เพื่อกักเก็บน้ำไว้ใช้ในการ	สันฝายสูง ๒.๐๐ ม.			๒,๕๐๐,๐๐๐.๐๐	๒,๕๐๐,๐๐๐.๐๐	๒,๕๐๐,๐๐๐.๐๐	เพิ่มมากขึ้น		
	ห้วยปงตองบ้านร่องดำ หมู่ที่ ๑	การเกษตร	กว้าง ๑.๐๐ ม. ยาว ๒๐ ม			(หน่วยงานอื่น)	(หน่วยงานอื่น)	(หน่วยงานอื่น)			
	๕.๓ โครงการก่อสร้างอ่างเก็บน้ำแก้มลิง	เพื่อกักเก็บน้ำไว้ใช้ในการ	กว้าง ๘๐ ม.			๑,๙๘๐,๐๐๐.๐๐	๑,๙๘๐,๐๐๐.๐๐	๑,๙๘๐,๐๐๐.๐๐			
	ห้วยปงตอง บ้านร่องดำ หมู่ที่ ๑	การเกษตร	ยาว ๓๐๐ ม.			(หน่วยงานอื่น)	(หน่วยงานอื่น)	(หน่วยงานอื่น)			
	๕.๔ โครงการก่อสร้างเหมืองคอนกรีต	เพื่อกักเก็บน้ำไว้ใช้ในการ	กว้าง ๘๐ ม.			๑,๙๘๐,๐๐๐.๐๐	๑,๙๘๐,๐๐๐.๐๐	๑,๙๘๐,๐๐๐.๐๐			
	เสริมเหล็กห้วยปงตอง หมู่ที่ ๑	การเกษตร	ยาว ๓๐๐ ม.			(หน่วยงานอื่น)	(หน่วยงานอื่น)	(หน่วยงานอื่น)			
	๕.๕ โครงการก่อสร้างประตูระบายน้ำ	เพื่อกักเก็บน้ำไว้ใช้ในการ	กว้าง ๘๐ ม.			๑,๙๘๐,๐๐๐.๐๐	๑,๙๘๐,๐๐๐.๐๐	๑,๙๘๐,๐๐๐.๐๐			
	ห้วยปงตอง บ้านร่องดำ หมู่ที่ ๑	การเกษตร	ยาว ๓๐๐ ม.			(หน่วยงานอื่น)	(หน่วยงานอื่น)	(หน่วยงานอื่น)			
	๕.๖ โครงการก่อสร้างฝายคอนกรีตเสริมเหล็ก	เพื่อกักเก็บน้ำไว้ใช้ในการ	กว้าง ๑๙ เมตร			๑,๒๐๐,๐๐๐.๐๐	๑,๒๐๐,๐๐๐.๐๐	๑,๒๐๐,๐๐๐.๐๐			
	ห้วยปงตอง บ้านร่องดำ หมู่ที่ ๑	การเกษตร	ยาว ๒๓ เมตร			(หน่วยงานอื่น)	(หน่วยงานอื่น)	(หน่วยงานอื่น)			
	E ๕๙๘๙๕๕ N ๒๐๖๕๘๙๕		สันฝายสูง ๑.๕ เมตร								
	๕.๗ โครงการก่อสร้างท่อลอดเหลี่ยมคอนกรีต	เพื่อกักเก็บน้ำไว้ใช้ในการ	ขนาดกว้าง ๒.๗๐ เมตร			๔๕๐,๐๐๐.๐๐	๔๕๐,๐๐๐.๐๐	๔๕๐,๐๐๐.๐๐			
	เสริมเหล็ก บ้านร่องดำ หมู่ที่ ๑	การเกษตร	ยาว ๖ เมตร			(หน่วยงานอื่น)	(หน่วยงานอื่น)	(หน่วยงานอื่น)			
	E ๕๙๙๒๐๔ N ๒๐๖๕๘๙๒		สูง ๒.๔๐ เมตร								
	รวม			๐.๐๐	๐.๐๐	๑๑,๕๙๐,๐๐๐.๐๐	๑๑,๕๙๐,๐๐๐.๐๐	๑๑,๑๔๐,๐๐๐.๐๐			

ที่	โครงการ	วัตถุประสงค์	เป้าหมาย (ผลผลิตของ โครงการ)	งบประมาณ					ตัวชี้วัด (KPI)	ผล ที่คาดว่าจะ ได้รับ	หน่วยงาน รับ ผิดชอบหลัก
				๒๕๖๖ (บาท)	๒๕๖๗ (บาท)	๒๕๖๘ (บาท)	๒๕๖๙ (บาท)	๒๕๗๐ (บาท)			
๕.๖	โครงการก่อสร้างทำนบกั้นน้ำห้วยปู้ยา	เพื่อกักเก็บน้ำไว้ใช้ในการ	สูง ๖.๐๐ ม. ยาว ๑๐๐ ม.			๑,๙๘๐,๐๐๐.๐๐	๑,๙๘๐,๐๐๐.๐๐	๑,๙๘๐,๐๐๐.๐๐	ร้อยละหรือจำนวน	ประชาชน ผู้ใช้เส้น	กรมส่งเสริม
	บ้านหวด หมู่ที่ ๒	การเกษตร				(หน่วยงานอื่น)	(หน่วยงานอื่น)	(หน่วยงานอื่น)	ครัวเรือนประชาชนที่	ทางได้รับความ	อบจ.
									มีการคมนาคม	สะดวก ปลอดภัย	งยุทธศาสตร์ จว.
									สะดวกรวดเร็ว	ในชีวิตและทรัพย์สิน	และหน่วยงานอื่นๆ
									เพิ่มมากขึ้น		
๕.๗	โครงการก่อสร้างฝายน้ำล้นคอนกรีตเสริมเหล็ก	เพื่อกักเก็บน้ำไว้ใช้ในการ	กว้าง ๑๙ เมตร			๑,๒๐๐,๐๐๐.๐๐	๑,๒๐๐,๐๐๐.๐๐	๑,๒๐๐,๐๐๐.๐๐			
	บ้านห้วยทาก หมู่ที่ ๓	การเกษตร	ยาว ๒๓ เมตร			(หน่วยงานอื่น)	(หน่วยงานอื่น)	(หน่วยงานอื่น)			
			สันฝายสูง ๑.๕๐ เมตร								
๕.๘	โครงการก่อสร้างอ่างเก็บน้ำห้วยป่ายาง	เพื่อกักเก็บน้ำไว้ใช้ในการ	กว้าง ๘๐.๐๐ ม.			๑,๙๘๐,๐๐๐.๐๐	๑,๙๘๐,๐๐๐.๐๐	๑,๙๘๐,๐๐๐.๐๐			
	บ้านห้วยทาก หมู่ที่ ๓	การเกษตร	ยาว ๓๐๐ ม.			(หน่วยงานอื่น)	(หน่วยงานอื่น)	(หน่วยงานอื่น)			
๕.๙	โครงการก่อสร้างอ่างเก็บน้ำห้วยใหม่	เพื่อกักเก็บน้ำไว้ใช้ในการ	กว้าง ๘๐.๐๐ ม.			๑,๙๘๐,๐๐๐.๐๐	๑,๙๘๐,๐๐๐.๐๐	๑,๙๘๐,๐๐๐.๐๐			
	ตาดสูง บ้านห้วยทาก หมู่ที่ ๓	การเกษตร	ยาว ๓๐๐ ม.			(หน่วยงานอื่น)	(หน่วยงานอื่น)	(หน่วยงานอื่น)			
๕.๑๐	โครงการก่อสร้างทำนบกั้นน้ำห้วยทากน้อย	เพื่อกักเก็บน้ำไว้ใช้ในการ	กว้าง ๖๐.๐๐ ม.			๑,๓๒๐,๐๐๐.๐๐	๑,๓๒๐,๐๐๐.๐๐	๑,๓๒๐,๐๐๐.๐๐			
	บ้านหวด หมู่ที่ ๓	การเกษตร	ยาว ๓๐๐ ม.			(หน่วยงานอื่น)	(หน่วยงานอื่น)	(หน่วยงานอื่น)			
	รวม			๐.๐๐	๐.๐๐	๘,๕๖๐,๐๐๐.๐๐	๘,๕๖๐,๐๐๐.๐๐	๖,๕๘๐,๐๐๐.๐๐			

ที่	โครงการ	วัตถุประสงค์	เป้าหมาย (ผลผลิตของโครงการ)	งบประมาณ					ตัวชี้วัด (KPI)	ผล ที่คาดว่าจะ ได้รับ	หน่วยงาน รับ ผิดชอบหลัก
				๒๕๖๖ (บาท)	๒๕๖๗ (บาท)	๒๕๖๘ (บาท)	๒๕๖๙ (บาท)	๒๕๗๐ (บาท)			
๕.๑๑	โครงการก่อสร้างอ่างแก้มลิงห้วยทาก	เพื่อกักเก็บน้ำไว้ใช้ในการ	กว้าง ๔๐.๐๐ ม. ยาว ๒๐๐ ม.			๒,๕๐๐,๐๐๐.๐๐	๒,๕๐๐,๐๐๐.๐๐	๒,๕๐๐,๐๐๐.๐๐	ร้อยละหรือจำนวน	ประชาชน ผู้ใช้เส้น	กรมส่งเสริมฯ
	บ้านห้วยทาก หมู่ที่ ๓	การเกษตร				(หน่วยงานอื่น)	(หน่วยงานอื่น)	(หน่วยงานอื่น)	ครัวเรือนประชาชนที่	ทางได้รับความ	อบจ.
									มีการคมนาคม	สะดวก ปลอดภัย	งบบุคลากร จว.
									สะดวกรวดเร็ว	ในชีวิตและทรัพย์สิน	และหน่วยงานอื่นๆ
									เพิ่มมากขึ้น		
๕.๑๒	โครงการก่อสร้างอ่างเก็บน้ำห้วยใหม่	เพื่อกักเก็บน้ำไว้ใช้ในการ	กว้าง ๘๐.๐๐ ม. ยาว ๓๐๐ ม.			๑,๙๘๐,๐๐๐.๐๐	๑,๙๘๐,๐๐๐.๐๐	๑,๙๘๐,๐๐๐.๐๐			
	ดงหมาโน บ้านห้วยทาก หมู่ที่ ๓	การเกษตร				(หน่วยงานอื่น)	(หน่วยงานอื่น)	(หน่วยงานอื่น)			
๕.๑๓	โครงการซ่อมแซมฝายน้ำล้น	เพื่อกักเก็บน้ำไว้ใช้ในการ	กว้าง ๔๐.๐๐ ม. ยาว ๒๐๐ ม.			๒,๕๐๐,๐๐๐.๐๐	๒,๕๐๐,๐๐๐.๐๐	๒,๕๐๐,๐๐๐.๐๐			
	หลังสถานีเพาะชำพร้อมชุดหน้าฝาย	การเกษตร				(หน่วยงานอื่น)	(หน่วยงานอื่น)	(หน่วยงานอื่น)			
	บ้านห้วยทาก หมู่ที่ ๓										
๕.๑๔	โครงการก่อสร้างอ่างเก็บน้ำห้วยแพะ	เพื่อกักเก็บน้ำไว้ใช้ในการ	กว้าง ๔๐.๐๐ ม. ยาว ๒๐๐ ม.			๒,๕๐๐,๐๐๐.๐๐	๒,๕๐๐,๐๐๐.๐๐	๒,๕๐๐,๐๐๐.๐๐			
	บ้านห้วยทาก หมู่ที่ ๓	การเกษตร				(หน่วยงานอื่น)	(หน่วยงานอื่น)	(หน่วยงานอื่น)			
๕.๑๕	โครงการก่อสร้างอ่างเก็บน้ำห้วยแม่หวด	เพื่อกักเก็บน้ำไว้ใช้ในการ	กว้าง ๔๐.๐๐ ม. ยาว ๒๐๐ ม.			๒,๕๐๐,๐๐๐.๐๐	๒,๕๐๐,๐๐๐.๐๐	๒,๕๐๐,๐๐๐.๐๐			
	หมู่ที่ ๕ บ้านแม่พร้าว	การเกษตร				(หน่วยงานอื่น)	(หน่วยงานอื่น)	(หน่วยงานอื่น)			
รวม				๐.๐๐	๐.๐๐	๑๑,๙๘๐,๐๐๐.๐๐	๑๑,๙๘๐,๐๐๐.๐๐	๑๑,๙๘๐,๐๐๐.๐๐			

ที่	แผนงาน/โครงการ	วัตถุประสงค์	เป้าหมาย (ผลผลิตของ โครงการ)	งบประมาณ					ตัวชี้วัด (KPI)	ผล ที่คาดว่าจะ ได้รับ	หน่วยงาน รับ ผิดชอบหลัก
				๒๕๖๖ (บาท)	๒๕๖๗ (บาท)	๒๕๖๘ (บาท)	๒๕๖๙ (บาท)	๒๕๗๐ (บาท)			
๕.๑๖	โครงการก่อสร้างอ่างเก็บน้ำแม่หวดน้อย (ขุนแม่หวด) หมู่ที่ ๔ บ้านปางหละ (ขุนแม่หวด)	เพื่อกักเก็บน้ำไว้ใช้ในการ การเกษตร	กว้าง ๕๐.๐๐ ม. ยาว ๒๐๐ ม.			๒,๕๐๐,๐๐๐.๐๐ (หน่วยงานอื่น)	๒,๕๐๐,๐๐๐.๐๐ (หน่วยงานอื่น)	๒,๕๐๐,๐๐๐.๐๐ (หน่วยงานอื่น)	ร้อยละหรือจำนวน ครัวเรือนประชาชนที่ มีการคมนาคม สะดวกรวดเร็ว เพิ่มขึ้น	ประชาชน ผู้ใช้เส้น ทางได้รับความ สะดวก ปลอดภัย ในชีวิตและทรัพย์สิน	กรมส่งเสริม อบจ. เกษตรศาสตร์ จว. และหน่วยงานอื่นๆ
๕.๑๗	โครงการก่อสร้างทำนบดินห้วย ตงหมาใน บ้านห้วยทาก หมู่ที่ ๓	เพื่อกักเก็บน้ำไว้ใช้ในการ การเกษตร	กว้าง ๖๐.๐๐ ม. ยาว ๒๐๐ ม.			๙๙๐,๐๐๐.๐๐ (หน่วยงานอื่น)	๙๙๐,๐๐๐.๐๐ (หน่วยงานอื่น)	๙๙๐,๐๐๐.๐๐ (หน่วยงานอื่น)			
๕.๑๘	โครงการก่อสร้างทำนบดินห้วยหน้าผา (ศูนย์บริหารช้าง) บ้านปางหละ หมู่ที่ ๔	เพื่อกักเก็บน้ำไว้ใช้ในการ การเกษตร	กว้าง ๖๐.๐๐ ม. ยาว ๓๐๐ ม.	๑,๓๒๐,๐๐๐.๐๐ (หน่วยงานอื่น)	๑,๓๒๐,๐๐๐.๐๐ (หน่วยงานอื่น)	๑,๓๒๐,๐๐๐.๐๐ (หน่วยงานอื่น)	๑,๓๒๐,๐๐๐.๐๐ (หน่วยงานอื่น)	๑,๓๒๐,๐๐๐.๐๐ (หน่วยงานอื่น)			
รวม				๑,๓๒๐,๐๐๐.๐๐	๑,๓๒๐,๐๐๐.๐๐	๔,๘๑๐,๐๐๐.๐๐	๔,๘๑๐,๐๐๐.๐๐	๔,๘๑๐,๐๐๐.๐๐			

ที่	แผนงาน/โครงการ	วัตถุประสงค์	เป้าหมาย (ผลผลิตของ โครงการ)	งบประมาณ					ตัวชี้วัด (KPI)	ผล ที่คาดว่าจะ ได้รับ	หน่วยงาน รับ ผิดชอบหลัก
				๒๕๖๖ (บาท)	๒๕๖๗ (บาท)	๒๕๖๘ (บาท)	๒๕๖๙ (บาท)	๒๕๗๐ (บาท)			
๒๒	โครงการก่อสร้างอ่างเก็บน้ำห้วย แม่หวด(เด่นเกลือ) บ้านแม่พริ้ว หมู่ที่ ๕	เพื่อกักเก็บน้ำไว้ใน การเกษตร	สัน หนา ๑๕.๐๐ ม. สัน ยาว ๓๐๐ ม. สูง ๒๐ ม.			๓๐,๐๐๐,๐๐๐.๐๐ (หน่วยงานอื่น)	๓๐,๐๐๐,๐๐๐.๐๐ (หน่วยงานอื่น)	๓๐,๐๐๐,๐๐๐.๐๐ (หน่วยงานอื่น)	ร้อยละหรือจำนวน ครัวเรือนประชาชนที่ มีการคมนาคม สะดวกรวดเร็ว เพิ่มมากขึ้น	ประชาชน ผู้ใช้เส้น ทางได้รับความ สะดวก ปลอดภัย ในชีวิตและทรัพย์สิน	กรมส่งเสริม อบจ. งยุทธศาสตร์ จว. และหน่วยงานอื่นๆ
๒๓	โครงการก่อสร้างอ่างเก็บน้ำ ขนาดกลาง (สป.๘) บ้านแม่พริ้ว หมู่ที่ ๕	เพื่อกักเก็บน้ำไว้ใน การเกษตร	กว้าง ๘๐.๐๐ ม. ยาว ๓๐๐ ม.			๑,๙๘๐,๐๐๐.๐๐ (หน่วยงานอื่น)	๑,๙๘๐,๐๐๐.๐๐ (หน่วยงานอื่น)	๑,๙๘๐,๐๐๐.๐๐ (หน่วยงานอื่น)	ร้อยละหรือจำนวน ครัวเรือนประชาชนที่ มีการคมนาคม สะดวกรวดเร็ว เพิ่มมากขึ้น	ประชาชน ผู้ใช้เส้น ทางได้รับความ สะดวก ปลอดภัย ในชีวิตและทรัพย์สิน	กรมส่งเสริม อบจ. งยุทธศาสตร์ จว. และหน่วยงานอื่นๆ
๒๔	โครงการก่อสร้างทำนบดินห้วยสิน บ้านใหม่ธานี หมู่ที่ ๖	เพื่อกักเก็บน้ำไว้ใช้ในการ การเกษตร	กว้าง ๘๐.๐๐ ม. ยาว ๓๐๐ ม.	๑,๙๘๐,๐๐๐.๐๐ (หน่วยงานอื่น)	๑,๙๘๐,๐๐๐.๐๐ (หน่วยงานอื่น)	๑,๙๘๐,๐๐๐.๐๐ (หน่วยงานอื่น)	๑,๙๘๐,๐๐๐.๐๐ (หน่วยงานอื่น)	๑,๙๘๐,๐๐๐.๐๐ (หน่วยงานอื่น)	ร้อยละหรือจำนวน ครัวเรือนประชาชนที่ มีการคมนาคม สะดวกรวดเร็ว เพิ่มมากขึ้น	ประชาชน ผู้ใช้เส้น ทางได้รับความ สะดวก ปลอดภัย ในชีวิตและทรัพย์สิน	กรมส่งเสริม อบจ. งยุทธศาสตร์ จว. และหน่วยงานอื่นๆ
๒๕	โครงการก่อสร้างฝาย คสล. ลำห้วยสิน (จุดหลังบ้านลุงพัน) บ้านใหม่ธานี หมู่ที่ ๖	เพื่อกักเก็บน้ำไว้ใช้ในการ การเกษตร	กว้าง ๑๐ เมตร ยาว ๑๗.๕๐ เมตร สันฝายสูง ๒ เมตร				๔๙๐,๐๐๐.๐๐ (หน่วยงานอื่น)	๔๙๐,๐๐๐.๐๐ (หน่วยงานอื่น)	ร้อยละหรือจำนวน ครัวเรือนประชาชนที่ มีการคมนาคม สะดวกรวดเร็ว เพิ่มมากขึ้น	ประชาชน ผู้ใช้เส้น ทางได้รับความ สะดวก ปลอดภัย ในชีวิตและทรัพย์สิน	กรมส่งเสริม อบจ. งยุทธศาสตร์ จว. และหน่วยงานอื่นๆ
๒๖	โครงการก่อสร้างฝาย คสล. ลำห้วยปดอง (จุดก่อนลงน้ำแม่หวด) บ้านร่องดำ หมู่ที่ ๑	เพื่อกักเก็บน้ำไว้ใช้ในการ การเกษตร	กว้าง ๑๐ เมตร ยาว ๑๗.๕๐ เมตร สันฝายสูง ๒ เมตร				๔๙๐,๐๐๐.๐๐ (หน่วยงานอื่น)	๔๙๐,๐๐๐.๐๐ (หน่วยงานอื่น)	ร้อยละหรือจำนวน ครัวเรือนประชาชนที่ มีการคมนาคม สะดวกรวดเร็ว เพิ่มมากขึ้น	ประชาชน ผู้ใช้เส้น ทางได้รับความ สะดวก ปลอดภัย ในชีวิตและทรัพย์สิน	กรมส่งเสริม อบจ. งยุทธศาสตร์ จว. และหน่วยงานอื่นๆ
รวม				๑,๙๘๐,๐๐๐.๐๐	๑,๙๘๐,๐๐๐.๐๐	๓๓,๙๖๐,๐๐๐.๐๐	๓๓,๙๔๐,๐๐๐.๐๐	๓๓,๙๔๐,๐๐๐.๐๐			

ที่	แผนงาน/โครงการ	วัตถุประสงค์	เป้าหมาย (ผลผลิตของ โครงการ)	งบประมาณ					ตัวชี้วัด (KPI)	ผล ที่คาดว่าจะ จะได้รับ	หน่วยงาน รับ ผิดชอบหลัก
				๒๕๖๖ (บาท)	๒๕๖๗ (บาท)	๒๕๖๘ (บาท)	๒๕๖๙ (บาท)	๒๕๗๐ (บาท)			
๖. โครงการก่อสร้าง / ซ่อมแซม ฝาย											
๖.๑	โครงการก่อสร้างฝายกั้นน้ำขนาดใหญ่	เพื่อกักเก็บน้ำไว้ใช้ในการ	สันฝายสูง ๒.๐๐ ม.			๒,๕๐๐,๐๐๐.๐๐	๒,๕๐๐,๐๐๐.๐๐	๒,๕๐๐,๐๐๐.๐๐	ร้อยละหรือจำนวน	ประชาชน ผู้ใช้เส้น	กรมส่งเสริม
	ห้วยปงตองบ้านร่องดำ หมู่ที่ ๑	การเกษตร	กว้าง ๑.๐๐ ม. ยาว ๒๐ ม			(หน่วยงานอื่น)	(หน่วยงานอื่น)	(หน่วยงานอื่น)	ครัวเรือนประชาชนที่	ทางได้รับความ	อบจ.
									มีการคมนาคม	สะดวก ปลอดภัย	งยุทธศาสตร์ จว.
									สะดวกรวดเร็ว	ในชีวิตและทรัพย์สิน	และหน่วยงานอื่นๆ
									เพิ่มมากขึ้น		
๖.๒	โครงการก่อสร้าง / ซ่อมแซมฝาย คลส.	เพื่อกักเก็บน้ำไว้ใช้ในการ	กว้าง ๑๐.๐๐ ม.			๒,๕๐๐,๐๐๐.๐๐	๒,๕๐๐,๐๐๐.๐๐	๒,๕๐๐,๐๐๐.๐๐			
	ห้วยหนามเที่ยง (สวนสัก)	การเกษตร	ยาว ๑๕ ม.			(หน่วยงานอื่น)	(หน่วยงานอื่น)	(หน่วยงานอื่น)			
	บ้านห้วยทาก หมู่ที่ ๓										
๖.๓	โครงการก่อสร้างฝาย คลส.	เพื่อกักเก็บน้ำไว้ใช้ในการ	กว้าง ๑๐.๐๐ ม.			๒,๕๐๐,๐๐๐.๐๐	๒,๕๐๐,๐๐๐.๐๐	๒,๕๐๐,๐๐๐.๐๐			
	ลำห้วยแม่หวดน้อย หมู่ที่ ๔	การเกษตร	ยาว ๑๕ ม.			(หน่วยงานอื่น)	(หน่วยงานอื่น)	(หน่วยงานอื่น)			
๖.๔	โครงการก่อสร้างฝายน้ำล้นห้วยถ้ำเสือ	เพื่อกักเก็บน้ำไว้ใช้ในการ	กว้าง ๑๐.๐๐ ม.			๒,๕๐๐,๐๐๐.๐๐	๒,๕๐๐,๐๐๐.๐๐	๒,๕๐๐,๐๐๐.๐๐			
	บ้านแม่พร้าว หมู่ที่ ๕	การเกษตร	ยาว ๑๓ ม.			(หน่วยงานอื่น)	(หน่วยงานอื่น)	(หน่วยงานอื่น)			
รวม				๐.๐๐	๐.๐๐	๑๐,๐๐๐,๐๐๐.๐๐	๑๐,๐๐๐,๐๐๐.๐๐	๑๐,๐๐๐,๐๐๐.๐๐			

ที่	แผนงาน/โครงการ	วัตถุประสงค์	เป้าหมาย (ผลผลิตของ โครงการ)	งบประมาณ					ตัวชี้วัด (KPI)	ผล ที่คาดว่าจะ จะได้รับ	หน่วยงาน รับ ผิดชอบหลัก
				๒๕๖๖ (บาท)	๒๕๖๗ (บาท)	๒๕๖๘ (บาท)	๒๕๖๙ (บาท)	๒๕๗๐ (บาท)			
๕๐	โครงการก่อสร้างประปาขนาดใหญ่	เพื่อกักเก็บน้ำไว้ในกร	ตามแบบประปา			๓,๕๐๐,๐๐๐.๐๐	๓,๕๐๐,๐๐๐.๐๐	๓,๕๐๐,๐๐๐.๐๐	ร้อยละหรือจำนวน	ประชาชน ผู้ใช้เส้น	กรมส่งเสริม
	บ้านปางทะเล หมู่ที่ ๔	อุบโศกและบริโศก	ของกรมทรัพยากรน้ำ			(หน่วยงานอื่น)	(หน่วยงานอื่น)	(หน่วยงานอื่น)	ครัวเรือนประชาชนที่	ทางได้รับความ	อบจ.
									มีการคมนาคม	สะดวก ปลอดภัย	งยุทธศาสตร์ จว.
									สะดวกรวดเร็ว	ในชีวิตและทรัพย์สิน	และหน่วยงานอื่นๆ
									เพิ่มมากขึ้น		
๕๑	โครงการก่อสร้างประปาขนาดใหญ่	เพื่อกักเก็บน้ำไว้ในกร	ตามแบบประปา			๓,๕๐๐,๐๐๐.๐๐	๓,๕๐๐,๐๐๐.๐๐	๓,๕๐๐,๐๐๐.๐๐	ร้อยละหรือจำนวน	ประชาชน ผู้ใช้เส้น	กรมส่งเสริม
	บ้านแม่พร้าว หมู่ที่ ๕	อุบโศกและบริโศก	ของกรมทรัพยากรน้ำ			(หน่วยงานอื่น)	(หน่วยงานอื่น)	(หน่วยงานอื่น)	ครัวเรือนประชาชนที่	ทางได้รับความ	อบจ.
									มีการคมนาคม	สะดวก ปลอดภัย	งยุทธศาสตร์ จว.
									สะดวกรวดเร็ว	ในชีวิตและทรัพย์สิน	และหน่วยงานอื่นๆ
									เพิ่มมากขึ้น		
๕๒	โครงการก่อสร้างประปาหมู่บ้าน	เพื่อกักเก็บน้ำไว้ในกร	ตามแบบประปา			๒,๙๙๕,๐๐๐.๐๐	๒,๙๙๕,๐๐๐.๐๐	๒,๙๙๕,๐๐๐.๐๐	ร้อยละหรือจำนวน	ประชาชน ผู้ใช้เส้น	กรมส่งเสริม
	แบบบาดาลขนาดใหญ่	อุบโศกและบริโศก	ของกรมทรัพยากรน้ำ			(หน่วยงานอื่น)	(หน่วยงานอื่น)	(หน่วยงานอื่น)	ครัวเรือนประชาชนที่	ทางได้รับความ	อบจ.
	หมู่ที่ ๖ บ้านใหม่ธานี								มีการคมนาคม	สะดวก ปลอดภัย	งยุทธศาสตร์ จว.
									สะดวกรวดเร็ว	ในชีวิตและทรัพย์สิน	และหน่วยงานอื่นๆ
									เพิ่มมากขึ้น		
๕๓	โครงการก่อสร้างประปาขนาดใหญ่	เพื่อกักเก็บน้ำไว้ในกร	ตามแบบประปา			๓,๕๐๐,๐๐๐.๐๐	๓,๕๐๐,๐๐๐.๐๐	๓,๕๐๐,๐๐๐.๐๐	ร้อยละหรือจำนวน	ประชาชน ผู้ใช้เส้น	กรมส่งเสริม
	ของทุกหมู่บ้านในเขตตำบลบ้านหวด	อุบโศกและบริโศก	ของกรมทรัพยากรน้ำ			(หน่วยงานอื่น)	(หน่วยงานอื่น)	(หน่วยงานอื่น)	ครัวเรือนประชาชนที่	ทางได้รับความ	อบจ.
	หมู่ที่ ๑ - หมู่ที่ ๖								มีการคมนาคม	สะดวก ปลอดภัย	งยุทธศาสตร์ จว.
									สะดวกรวดเร็ว	ในชีวิตและทรัพย์สิน	และหน่วยงานอื่นๆ
									เพิ่มมากขึ้น		
รวม				๐.๐๐	๐.๐๐	๑๓,๔๙๕,๐๐๐.๐๐	๑๓,๔๙๕,๐๐๐.๐๐	๑๓,๔๙๕,๐๐๐.๐๐			

ที่	แผนงาน/โครงการ	วัตถุประสงค์	เป้าหมาย (ผลผลิตของ โครงการ)	งบประมาณ					ตัวชี้วัด (KPI)	ผล ที่คาดว่าจะ ได้รับ	หน่วยงาน รับ ผิดชอบหลัก
				๒๕๖๖ (บาท)	๒๕๖๗ (บาท)	๒๕๖๘ (บาท)	๒๕๖๙ (บาท)	๒๕๗๐ (บาท)			
๘	ก่อสร้างอาคาร										
	๘.๑ โครงการก่อสร้างอาคารศูนย์	เพื่อให้เด็กเล็ก	ประมาณการราคา			๔,๔๗๐,๐๐๐.๐๐	๔,๔๗๐,๐๐๐.๐๐	๔,๔๗๐,๐๐๐.๐๐	ร้อยละหรือจำนวน	ประชาชน ผู้ใช้เส้น	กรมส่งเสริมฯ
	พัฒนาเด็กเล็กขนาดเล็กประจำตำบลบ้านหวด	ได้มีสถานที่เรียน	ตามมาตรฐานของ			(หน่วยงานอื่น)	(หน่วยงานอื่น)	(หน่วยงานอื่น)	ครัวเรือนประชาชนที่	ทางได้รับความ	อบจ.
	ตำบลบ้านหวด อำเภอแกว	ตามแบบมาตรฐานของ	กรมส่งเสริมฯ						มีการคมนาคม	สะดวก ปลอดภัย	งบบุคลากร จว.
	จังหวัดลำปาง	กรมส่งเสริมฯ							สะดวกรวดเร็ว	ในชีวิตและทรัพย์สิน	และหน่วยงานอื่นๆ
									เพิ่มมากขึ้น		
๒๕	โครงการปรับปรุงถนนคอนกรีตเสริมเหล็ก เป็น	เพื่อให้การคมนาคม	กว้าง ๔.๐๐ เมตร			๓๑๕,๐๐๐.๐๐			ร้อยละหรือจำนวน	ประชาชน ผู้ใช้เส้น	กรมทางหลวงชนบท
	ถนนแอสฟัลต์ติกคอนกรีต สายทาง ลป.๖๘ - ๐๐๗	สัญจรไปมา สะดวก	ยาว ๒๑๐ เมตร			(หน่วยงานอื่น)			ครัวเรือนประชาชนที่	ทางได้รับความ	หน่วยงาน
	ถนนสายบ้านห้วยทาก ๑	รวดเร็ว	หนา ๐.๐๕ เมตร						มีการคมนาคม	สะดวก ปลอดภัย	ที่สนับสนุน
	หมู่ที่ ๓ บ้านห้วยทาก ตำบลบ้านหวด		หรือมีพื้นที่ไม่น้อยกว่า						สะดวกรวดเร็ว	ในชีวิตและทรัพย์สิน	งบประมาณ
	อำเภอแกว จังหวัดลำปาง		๘๔๐ ตารางเมตร						เพิ่มมากขึ้น		
	พิกัดเริ่มต้น E ๕๙๕๔๔๐ N ๒๐๕๘๓๐๐										
	สิ้นสุด E ๕๙๕๓๓๑ N ๒๐๕๘๔๔๑										
๒๖	โครงการปรับปรุงถนนคอนกรีตเสริมเหล็ก เป็น	เพื่อให้การคมนาคม	กว้าง ๔ - ๕ เมตร			๓๑๕,๐๐๐.๐๐			ร้อยละหรือจำนวน	ประชาชน ผู้ใช้เส้น	กรมทางหลวงชนบท
	ถนนแอสฟัลต์ติกคอนกรีต สายทางปางหละ ๓	สัญจรไปมา สะดวก	ยาว ๒๐๗ เมตร			(หน่วยงานอื่น)			ครัวเรือนประชาชนที่	ทางได้รับความ	หน่วยงาน
	หมู่ที่ ๔ บ้านปางหละ ตำบลบ้านหวด	รวดเร็ว	หนา ๐.๐๕ เมตร						มีการคมนาคม	สะดวก ปลอดภัย	ที่สนับสนุน
	อำเภอแกว จังหวัดลำปาง		หรือมีพื้นที่ไม่น้อยกว่า						สะดวกรวดเร็ว	ในชีวิตและทรัพย์สิน	งบประมาณ
			๘๓๕ ตารางเมตร						เพิ่มมากขึ้น		
	พิกัดเริ่มต้น E ๕๘๙๔๕๔ N ๒๐๕๑๐๒๐										
	สิ้นสุด E ๕๘๙๒๙๔ N ๒๐๕๐๙๖๔										
	รวม			๐.๐๐	๐.๐๐	๕,๑๐๐,๐๐๐.๐๐	๔,๔๗๐,๐๐๐.๐๐	๔,๔๗๐,๐๐๐.๐๐			

ที่	แผนงาน/โครงการ	วัตถุประสงค์	เป้าหมาย (ผลผลิตของ โครงการ)	งบประมาณ					ตัวชี้วัด (KPI)	ผล ที่คาดว่าจะ จะได้รับ	หน่วยงาน รับ ผิดชอบหลัก
				๒๕๖๖ (บาท)	๒๕๖๗ (บาท)	๒๕๖๘ (บาท)	๒๕๖๙ (บาท)	๒๕๗๐ (บาท)			
๒๗	โครงการปรับปรุงถนนคอนกรีตเสริมเหล็ก เป็น ถนนแอสฟัลต์ติกคอนกรีต สายทาง ลป.๖๘ - ๐๑๑	เพื่อให้การคมนาคม สัญจรไปมา สะดวก รวดเร็ว	กว้าง ๔.๐๐ เมตร ยาว ๒๐๐ เมตร หนา ๐.๐๕ เมตร หรือมีพื้นที่ไม่น้อยกว่า ๘๐๐ ตารางเมตร			๓๐๐,๐๐๐.๐๐ (หน่วยงานอื่น)			ร้อยละหรือจำนวน ครัวเรือนประชาชนที่ มีการคมนาคม สะดวกรวดเร็ว เพิ่มมากขึ้น	ประชาชน ผู้ใช้เส้น ทางได้รับความ ปลอดภัย ในชีวิตและทรัพย์สิน	กรมทางหลวงชนบท หน่วยงาน ที่สนับสนุน งบประมาณ
	บ้านแม่พร้าว ๑ หมู่ที่ ๕ บ้านแม่พร้าว ตำบลบ้านหวด อำเภอจาง จังหวัดลำปาง										
	พิกัดเริ่มต้น E ๕๕๔๖๘๐ N ๒๐๕๕๒๐๕										
	สิ้นสุด E ๕๕๔๗๐๕ N ๒๐๕๓๙๘๘										
๒๘	โครงการปรับปรุงถนนคอนกรีตเสริมเหล็ก เป็น ถนนแอสฟัลต์ติกคอนกรีต สายทาง ลป.๖๘ - ๐๖๐	เพื่อให้การคมนาคม สัญจรไปมา สะดวก รวดเร็ว	กว้าง ๔.๐๐ เมตร ยาว ๒๓๔ เมตร หนา ๐.๐๕ เมตร หรือมีพื้นที่ไม่น้อยกว่า ๙๓๖ ตารางเมตร			๓๕๑,๐๐๐.๐๐ (หน่วยงานอื่น)			ร้อยละหรือจำนวน ครัวเรือนประชาชนที่ มีการคมนาคม สะดวกรวดเร็ว เพิ่มมากขึ้น	ประชาชน ผู้ใช้เส้น ทางได้รับความ ปลอดภัย ในชีวิตและทรัพย์สิน	กรมทางหลวงชนบท หน่วยงาน ที่สนับสนุน งบประมาณ
	ถนนสายบ้านหวด ๗ หมู่ที่ ๒ บ้านหวด ตำบลบ้านหวด อำเภอจาง จังหวัดลำปาง										
	พิกัดเริ่มต้น E ๕๕๘๑๖๖ N ๒๐๖๕๐๙๒										
	สิ้นสุด E ๕๕๘๑๘๕ N ๒๐๖๔๙๕๗										
รวม				๐.๐๐	๐.๐๐	๖๕๑,๐๐๐.๐๐	๐.๐๐	๐.๐๐			

ที่	แผนงาน/โครงการ	วัตถุประสงค์	เป้าหมาย (ผลผลิตของ โครงการ)	งบประมาณ					ตัวชี้วัด (KPI)	ผล ที่คาดว่าจะ ได้รับ	หน่วยงาน รับ ผิดชอบหลัก
				๒๕๖๖ (บาท)	๒๕๖๗ (บาท)	๒๕๖๘ (บาท)	๒๕๖๙ (บาท)	๒๕๗๐ (บาท)			
๒๙	โครงการปรับปรุงถนนคอนกรีตเสริมเหล็ก เป็น	เพื่อให้การคมนาคม	กว้าง ๔.๐๐ เมตร			๓๐๐,๐๐๐.๐๐			ร้อยละหรือจำนวน	ประชาชน ผู้ใช้เส้น	กรมทางหลวงชนบท
	ถนนแอสฟัลต์ติกคอนกรีต สายทาง ลป.ถ.๖๘ - ๐๑๔	สัญจรไปมา สะดวก	ยาว ๒๐๐ เมตร			(หน่วยงานอื่น)			ครัวเรือนประชาชนที่	ทางได้รับความ	หน่วยงาน
	บ้านใหม่ธานี ๒	รวดเร็ว	หนา ๐.๐๕ เมตร						มีการคมนาคม	สะดวก ปลอดภัย	ที่สนับสนุน
	หมู่ที่ ๖ บ้านใหม่ธานี ตำบลบ้านหวด		หรือมีพื้นที่ไม่น้อยกว่า						สะดวกรวดเร็ว	ในชีวิตและทรัพย์สิน	งบประมาณ
	อำเภอจาง จังหวัดลำปาง		๘๐๐ ตารางเมตร						เพิ่มมากขึ้น		
	พิกัดเริ่มต้น E ๕๙๗๓๐๐ N ๒๐๖๔๖๓๖										
	สิ้นสุด E ๕๙๗๐๘๐ N ๒๐๖๔๖๓๘										
๓๐	โครงการปรับปรุงถนนคอนกรีตเสริมเหล็ก เป็น	เพื่อให้การคมนาคม	กว้าง ๔.๐๐ เมตร			๓๒๐,๐๐๐.๐๐			ร้อยละหรือจำนวน	ประชาชน ผู้ใช้เส้น	กรมทางหลวงชนบท
	ถนนแอสฟัลต์ติกคอนกรีต สายทาง ลป.ถ.๖๘ - ๐๐๒	สัญจรไปมา สะดวก	ยาว ๒๑๔ เมตร			(หน่วยงานอื่น)			ครัวเรือนประชาชนที่	ทางได้รับความ	หน่วยงาน
	ถนนสายบ้านร่องด้า ๑	รวดเร็ว	หนา ๐.๐๕ เมตร						มีการคมนาคม	สะดวก ปลอดภัย	ที่สนับสนุน
	หมู่ที่ ๑ บ้านร่องด้า ตำบลบ้านหวด		หรือมีพื้นที่ไม่น้อยกว่า						สะดวกรวดเร็ว	ในชีวิตและทรัพย์สิน	งบประมาณ
	อำเภอจาง จังหวัดลำปาง		๘๕๖ ตารางเมตร						เพิ่มมากขึ้น		
	พิกัดเริ่มต้น E ๕๙๘๘๓๒ N ๒๐๖๖๒๑๕										
	สิ้นสุด E ๕๙๘๘๓๐ N ๒๐๖๖๔๐๖										
	รวม			๐.๐๐	๐.๐๐	๖๒๐,๐๐๐.๐๐	๐.๐๐	๐.๐๐			

ที่	โครงการ	วัตถุประสงค์	เป้าหมาย (ผลผลิตของ โครงการ)	งบประมาณ					ตัวชี้วัด (KPI)	ผล ที่คาดว่าจะ ได้รับ	หน่วยงาน รับ ผิดชอบหลัก
				๒๕๖๖ (บาท)	๒๕๖๗ (บาท)	๒๕๖๘ (บาท)	๒๕๖๙ (บาท)	๒๕๗๐ (บาท)			
๒	โครงการก่อสร้างปรับปรุงถนนลูกรัง										
	๒.๑ โครงการก่อสร้างถนนลูกรังบดอัด -	เพื่อให้การคมนาคมระหว่าง	กว้าง ๕.๐๐ ม.			๑,๒๐๐,๐๐๐.๐๐	๑,๑๑๐,๐๐๐.๐๐	๑,๑๑๐,๐๐๐.๐๐	ร้อยละหรือจำนวน	ประชาชน ผู้ใช้เส้น	กรมส่งเสริม
	สายบ้านร่องตำหัวยงบ้านร่องตำ หมู่ที่ ๑	ตำบล มีสะพาน และใช้เป็น	ยาว ๒,๐๐๐ ม.			(หน่วยงานอื่น)	(หน่วยงานอื่น)	(หน่วยงานอื่น)	ครัวเรือนประชาชนที่	ทางได้รับความ	อบจ.
	ตำบลบ้านหวด เชื่อมต่อกับ ตำบลบ้านโป่ง	เส้นทางขนถ่ายผลิตผลทาง	หนา ๐.๒๐ ม.						มีการคมนาคม	สะดวก ปลอดภัย	งยุทธศาสตร์ จว.
		การเกษตร	พท. ๑๐,๐๐๐ ตร.ม.						สะดวกรวดเร็ว	ในชีวิตและทรัพย์สิน	และหน่วยงานอื่นๆ
									เพิ่มมากขึ้น		
	๒.๒ โครงการก่อสร้างถนนลูกรังบดอัดเชื่อม	เพื่อให้การคมนาคมระหว่าง	กว้าง ๕.๐๐ ม.			๑,๙๔๒,๕๐๐.๐๐	๑,๙๔๒,๕๐๐.๐๐	๑,๙๔๒,๕๐๐.๐๐	ร้อยละหรือจำนวน	ประชาชน ผู้ใช้เส้น	กรมส่งเสริม
	ระหว่าง บ้านสวนสัก หมู่ที่ ๓ เชื่อมกับ	ตำบล มีสะพาน และใช้เป็น	ยาว ๓,๕๐๐ ม.			(หน่วยงานอื่น)	(หน่วยงานอื่น)	(หน่วยงานอื่น)	ครัวเรือนประชาชนที่	ทางได้รับความ	อบจ.
	บ้านหวด หมู่ที่ ๒ ตำบลบ้านหวด	เส้นทางขนถ่ายผลิตผลทาง	หนา ๐.๒๐ ม.						มีการคมนาคม	สะดวก ปลอดภัย	งยุทธศาสตร์ จว.
	อำเภอจาง จังหวัดลำปาง	การเกษตร	พท. ๑๗,๕๐๐ ตร.ม.						สะดวกรวดเร็ว	ในชีวิตและทรัพย์สิน	และหน่วยงานอื่นๆ
									เพิ่มมากขึ้น		
	๒.๓ โครงการก่อสร้างถนนลูกรังบดอัด	เพื่อให้การคมนาคมระหว่าง	กว้าง ๕.๐๐ ม.			๑,๙๔๒,๕๐๐.๐๐	๑,๙๔๒,๕๐๐.๐๐	๑,๙๔๒,๕๐๐.๐๐	ร้อยละหรือจำนวน	ประชาชน ผู้ใช้เส้น	กรมส่งเสริม
	เชื่อมสาย ลป. ๘ บ้านแม่พร้าว หมู่ที่ ๕	ตำบล มีสะพาน และใช้เป็น	ยาว ๓,๕๐๐ ม.			(หน่วยงานอื่น)	(หน่วยงานอื่น)	(หน่วยงานอื่น)	ครัวเรือนประชาชนที่	ทางได้รับความ	อบจ.
		เส้นทางขนถ่ายผลิตผลทาง	หนา ๐.๒๐ ม.						มีการคมนาคม	สะดวก ปลอดภัย	งยุทธศาสตร์ จว.
		การเกษตร	พท. ๑๗,๕๐๐ ตร.ม.						สะดวกรวดเร็ว	ในชีวิตและทรัพย์สิน	และหน่วยงานอื่นๆ
									เพิ่มมากขึ้น		
	รวม			๐.๐๐	๐.๐๐	๕,๐๘๕,๐๐๐.๐๐	๔,๙๙๕,๐๐๐.๐๐	๔,๙๙๕,๐๐๐.๐๐			

ที่	โครงการ	วัตถุประสงค์	เป้าหมาย (ผลผลิตของ โครงการ)	งบประมาณ					ตัวชี้วัด (KPI)	ผล ที่คาดว่าจะ ได้รับ	หน่วยงาน รับ ผิดชอบหลัก
				๒๕๖๖ (บาท)	๒๕๖๗ (บาท)	๒๕๖๘ (บาท)	๒๕๖๙ (บาท)	๒๕๗๐ (บาท)			
๒	โครงการก่อสร้างปรับปรุงถนนลูกรัง										
	๒.๔ โครงการถมทรายขี้เป็ด	เพื่อให้การคมนาคมระหว่าง	กว้าง ๕.๐๐ ม.			๑,๑๑๐,๐๐๐.๐๐	๑,๑๑๐,๐๐๐.๐๐	๑,๑๑๐,๐๐๐.๐๐	ร้อยละหรือจำนวน	ประชาชน ผู้ใช้เส้น	กรมส่งเสริม
	สายข้างบ้านนายอ้ายไปแยกบ้านหวด	หมู่บ้านมีสะดวก และใช้เป็น	ยาว ๒,๐๐๐ ม.			(หน่วยงานอื่น)	(หน่วยงานอื่น)	(หน่วยงานอื่น)	ครัวเรือนประชาชนที่	ทางได้รับความ	อบจ.
	บ้านร่องดำ หมู่ที่ ๑	เส้นทางขนถ่ายผลิตผลทาง	หนา ๐.๒๐ ม.						มีการคมนาคม	สะดวก ปลอดภัย	งยุทธศาสตร์ จว.
		การเกษตร	พท. ๑๐,๐๐๐ ตร.ม.						สะดวกรวดเร็ว	ในชีวิตและทรัพย์สิน	และหน่วยงานอื่นๆ
									เพิ่มมากขึ้น		
	๒.๕ โครงการก่อสร้างถนนลูกรัง	เพื่อให้การคมนาคม สะดวก	กว้าง ๕.๐๐ ม.			๑,๕๐๐,๐๐๐.๐๐	๑,๕๐๐,๐๐๐.๐๐	๑,๕๐๐,๐๐๐.๐๐	ร้อยละหรือจำนวน	ประชาชน ผู้ใช้เส้น	กรมส่งเสริม
	ห้วยแห้งเข้าบ้านหวด หมู่ที่ ๒	ปลอดภัย และใช้เป็น	ยาว ๑,๓๐๐ ม.			(หน่วยงานอื่น)	(หน่วยงานอื่น)	(หน่วยงานอื่น)	ครัวเรือนประชาชนที่	ทางได้รับความ	อบจ.
		เส้นทางขนถ่ายผลิตผลทาง	หนา ๐.๑๕ ม.						มีการคมนาคม	สะดวก ปลอดภัย	งยุทธศาสตร์ จว.
		การเกษตร	พท. ๖,๕๐๐ ตร.ม.						สะดวกรวดเร็ว	ในชีวิตและทรัพย์สิน	และหน่วยงานอื่นๆ
									เพิ่มมากขึ้น		
	๒.๖ โครงการก่อสร้างถนนลูกรัง	เพื่อให้การคมนาคมสัญจร	กว้าง ๕.๐๐ ม.			๑,๗๐๐,๐๐๐.๐๐	๑,๗๐๐,๐๐๐.๐๐	๑,๗๐๐,๐๐๐.๐๐	ร้อยละหรือจำนวน	ประชาชน ผู้ใช้เส้น	กรมส่งเสริม
	สายม่อน ๗๕	ไปมา สะดวก รวดเร็ว	ยาว ๕,๐๐๐ ม.			(หน่วยงานอื่น)	(หน่วยงานอื่น)	(หน่วยงานอื่น)	ครัวเรือนประชาชนที่	ทางได้รับความ	อบจ.
	บ้านใหม่ธานี หมู่ที่ ๖	ปลอดภัยในชีวิตและ	หนา ๐.๒๐ ม.						มีการคมนาคม	สะดวก ปลอดภัย	งยุทธศาสตร์ จว.
		ทรัพย์สิน	พท. ๒๕,๐๐๐ ตร.ม.						สะดวกรวดเร็ว	ในชีวิตและทรัพย์สิน	และหน่วยงานอื่นๆ
									เพิ่มมากขึ้น		
	รวม			๐.๐๐	๐.๐๐	๔,๓๑๐,๐๐๐.๐๐	๔,๓๑๐,๐๐๐.๐๐	๔,๓๑๐,๐๐๐.๐๐			

ที่	โครงการ	วัตถุประสงค์	เป้าหมาย (ผลผลิตของ โครงการ)	งบประมาณ					ตัวชี้วัด (KPI)	ผล ที่คาดว่าจะ จะได้รับ	หน่วยงาน รับ ผิดชอบหลัก
				๒๕๖๖ (บาท)	๒๕๖๗ (บาท)	๒๕๖๘ (บาท)	๒๕๖๙ (บาท)	๒๕๗๐ (บาท)			
๒.๗	โครงการปรับปรุง ถนนถนทรายซึ่เปิด	เพื่อให้การคมนาคม สะดวก	กว้าง ๕.๐๐ ม.			๑,๐๒๐,๐๐๐.๐๐	๑,๐๒๐,๐๐๐.๐๐	๑,๐๒๐,๐๐๐.๐๐	ร้อยละหรือจำนวน	ประชาชน ผู้ใช้เส้น	กรมส่งเสริม
	สายสันป่าเหียง	ปลอดภัย และใช้เป็น	ยาว ๓,๐๐๐ ม.			(หน่วยงานอื่น)	(หน่วยงานอื่น)	(หน่วยงานอื่น)	ครัวเรือนประชาชนที่	ทางได้รับความ	อบจ.
	(วางท่อที่นายนายสุพจน์ ช่างป่าซำถึงน้ำจำ)	เส้นทางขนถ่ายผลิตผลทาง	หนา ๐.๒๐ ม.						มีการคมนาคม	สะดวก ปลอดภัย	งยุทธศาสตร์ จว.
	บ้านหวด หมู่ที่ ๒	การเกษตร	พท. ๑๕,๐๐๐ ตร.ม.						สะดวกรวดเร็ว	ในชีวิตและทรัพย์สิน	และหน่วยงานอื่นๆ
๒.๘	โครงการก่อสร้างถนนลูกรัง สาย	เพื่อให้การคมนาคม สะดวก	กว้าง ๔.๐๐ ม.			๑,๕๐๐,๐๐๐.๐๐	๑,๕๐๐,๐๐๐.๐๐	๑,๕๐๐,๐๐๐.๐๐	เพิ่มมากขึ้น		
	จำบอน - การเกษตร บ้านปางหละ หมู่ที่ ๔	ปลอดภัย และใช้เป็น	ยาว ๒,๐๐๐ ม.			(หน่วยงานอื่น)	(หน่วยงานอื่น)	(หน่วยงานอื่น)			
		เส้นทางขนถ่ายผลิตผลทาง	หนา ๐.๒๐ ม.								
		การเกษตร	พท. ๘,๐๐๐ ตร.ม.								
๒.๙	โครงการก่อสร้างถนนลูกรัง สาย	เพื่อให้การคมนาคม สะดวก	กว้าง ๔.๐๐ ม.			๑,๕๐๐,๐๐๐.๐๐	๑,๕๐๐,๐๐๐.๐๐	๑,๕๐๐,๐๐๐.๐๐	ร้อยละหรือจำนวน	ประชาชน ผู้ใช้เส้น	กรมส่งเสริม
	ข้างโรงเรียนปางหละ บ้านปางหละ หมู่ที่ ๔	ปลอดภัย และใช้เป็น	ยาว ๒,๐๐๐ ม.			(หน่วยงานอื่น)	(หน่วยงานอื่น)	(หน่วยงานอื่น)	ครัวเรือนประชาชนที่	ทางได้รับความ	อบจ.
		เส้นทางขนถ่ายผลิตผลทาง	หนา ๐.๒๐ ม.						มีการคมนาคม	สะดวก ปลอดภัย	งยุทธศาสตร์ จว.
		การเกษตร	พท. ๘,๐๐๐ ตร.ม.						สะดวกรวดเร็ว	ในชีวิตและทรัพย์สิน	และหน่วยงานอื่นๆ
									เพิ่มมากขึ้น		
๒.๑๐	โครงการก่อสร้างถนนลูกรัง สาย	เพื่อให้การคมนาคม สะดวก	กว้าง ๔.๐๐ ม.			๑,๕๐๐,๐๐๐.๐๐	๑,๕๐๐,๐๐๐.๐๐	๑,๕๐๐,๐๐๐.๐๐	ร้อยละหรือจำนวน	ประชาชน ผู้ใช้เส้น	กรมส่งเสริม
	ขุนแม่หวด บ้านปางหละ หมู่ที่ ๔	ปลอดภัย และใช้เป็น	ยาว ๒,๐๐๐ ม.			(หน่วยงานอื่น)	(หน่วยงานอื่น)	(หน่วยงานอื่น)	ครัวเรือนประชาชนที่	ทางได้รับความ	อบจ.
		เส้นทางขนถ่ายผลิตผลทาง	หนา ๐.๒๐ ม.						มีการคมนาคม	สะดวก ปลอดภัย	งยุทธศาสตร์ จว.
		การเกษตร	พท. ๘,๐๐๐ ตร.ม.						สะดวกรวดเร็ว	ในชีวิตและทรัพย์สิน	และหน่วยงานอื่นๆ
									เพิ่มมากขึ้น		
	รวม			๐.๐๐	๐.๐๐	๕,๕๒๐,๐๐๐.๐๐	๕,๕๒๐,๐๐๐.๐๐	๕,๕๒๐,๐๐๐.๐๐			

ที่	โครงการ	วัตถุประสงค์	เป้าหมาย (ผลผลิตของ โครงการ)	งบประมาณ					ตัวชี้วัด (KPI)	ผล ที่คาดว่าจะ จะได้รับ	หน่วยงาน รับ ผิดชอบหลัก
				๒๕๖๖ (บาท)	๒๕๖๗ (บาท)	๒๕๖๘ (บาท)	๒๕๖๙ (บาท)	๒๕๗๐ (บาท)			
	๒.๑๑ โครงการปรับปรุงถนนดินเดิม	เพื่อให้การคมนาคม	กว้าง ๔.๐๐ ม.			๑,๖๐๘,๐๐๐.๐๐	๑,๖๐๘,๐๐๐.๐๐	๑,๖๐๘,๐๐๐.๐๐	ร้อยละหรือจำนวน	ประชาชน ผู้ใช้เส้น	กรมส่งเสริมฯ
	โดยการถมดินลูกรัง / ทรายซึ่เปิด	เข้าสู่พื้นที่การเกษตร	ยาว ๖,๐๐๐ ม.			(หน่วยงานอื่น)	(หน่วยงานอื่น)	(หน่วยงานอื่น)	ครัวเรือนประชาชนที่	ทางได้รับความ	อบจ.
	สายห้วยก้อย (๖ ก.ม.)	มีความสะดวก รวดเร็ว	หนาเฉลี่ย ๐.๒๐ ม.						มีการคมนาคม	สะดวก ปลอดภัย	งบบุคลากร จว.
	บ้านแม่พริ้ว หมู่ที่ ๕	และปลอดภัย	พท. ๒๔,๐๐๐ ตร.ม.						สะดวกรวดเร็ว	ในชีวิตและทรัพย์สิน	และหน่วยงานอื่นๆ
									เพิ่มมากขึ้น		
	๒.๑๒ โครงการก่อสร้างถนนลูกรังบดอัด	เพื่อให้การคมนาคมระหว่าง	กว้าง ๔.๐๐ ม.			๑,๕๐๐,๐๐๐.๐๐	๑,๕๐๐,๐๐๐.๐๐	๑,๕๐๐,๐๐๐.๐๐	ร้อยละหรือจำนวน	ประชาชน ผู้ใช้เส้น	กรมส่งเสริมฯ
	สายบ้านโนน - บนสะพาน	ตำบล มีสะดวก และใช้เป็น	ยาว ๑,๐๐๐ ม.			(หน่วยงานอื่น)	(หน่วยงานอื่น)	(หน่วยงานอื่น)	ครัวเรือนประชาชนที่	ทางได้รับความ	อบจ.
	หมู่ที่ ๑ ตำบลบ้านหวด เชื่อมต่อกับ	เส้นทางขนถ่ายผลิตผลทาง	หนา ๐.๑๕ ม.						มีการคมนาคม	สะดวก ปลอดภัย	งบบุคลากร จว.
	บ้านโป่งแก้ว หมู่ที่ ๑๒ ตำบลบ้านโป่ง	การเกษตร	พท. ๔,๐๐๐ ตร.ม.						สะดวกรวดเร็ว	ในชีวิตและทรัพย์สิน	และหน่วยงานอื่นๆ
									เพิ่มมากขึ้น		
	รวม			๐.๐๐	๐.๐๐	๓,๑๐๘,๐๐๐.๐๐	๓,๑๐๘,๐๐๐.๐๐	๓,๑๐๘,๐๐๐.๐๐			

ที่	โครงการ	วัตถุประสงค์	เป้าหมาย (ผลผลิตของ โครงการ)	งบประมาณ					ตัวชี้วัด (KPI)	ผล ที่คาดว่าจะ ได้รับ	หน่วยงาน รับ ผิดชอบหลัก
				๒๕๖๖ (บาท)	๒๕๖๗ (บาท)	๒๕๖๘ (บาท)	๒๕๖๙ (บาท)	๒๕๗๐ (บาท)			
๓	โครงการก่อสร้างรางระบายน้ำ										
	๓.๑ โครงการรางระบายน้ำ คลส.พร้อมฝาบปิด	เพื่อให้ระบายน้ำที่ท่วมขัง	กว้าง ๐.๕๐ ม.			๑,๘๕๐,๐๐๐.๐๐	๑,๘๕๐,๐๐๐.๐๐	๑,๘๕๐,๐๐๐.๐๐	ร้อยละหรือจำนวน	ประชาชน ผู้ใช้เส้น	กรมส่งเสริมฯ
	ภายในหมู่บ้าน บ้านหวด หมู่ที่ ๒	ในชุมชน ลงสู่ลำธาร	ยาว ๗๔๐ ม.			(หน่วยงานอื่น)	(หน่วยงานอื่น)	(หน่วยงานอื่น)	ครัวเรือนประชาชนที่	ทางได้รับความ	อบจ.
		สาธารณะ	ลึก ๐.๕๐ ม.						มีการคมนาคม	สะดวก ปลอดภัย	งยุทธศาสตร์ จว.
									สะดวกรวดเร็ว	ในชีวิตและทรัพย์สิน	และหน่วยงานอื่นๆ
									เพิ่มมากขึ้น		
	๓.๒ โครงการก่อสร้างรางระบายน้ำ คลส.	เพื่อทำรางส่งน้ำไปสู่พื้นที่	กว้าง ๐.๕๐ ม.	๑,๕๐๐,๐๐๐.๐๐	๑,๕๐๐,๐๐๐.๐๐	๑,๕๐๐,๐๐๐.๐๐	๑,๕๐๐,๐๐๐.๐๐	๑,๕๐๐,๐๐๐.๐๐	ร้อยละหรือจำนวน	ประชาชน ผู้ใช้เส้น	กรมส่งเสริมฯ
	ห้วยดงถึงทุ่งล้องบ้านหวด หมู่ที่ ๒	การเกษตร	ยาว ๖๐๐ ม.	(หน่วยงานอื่น)	(หน่วยงานอื่น)	(หน่วยงานอื่น)	(หน่วยงานอื่น)	(หน่วยงานอื่น)	ครัวเรือนประชาชนที่	ทางได้รับความ	อบจ.
			ลึก ๐.๕๐ ม.						มีการคมนาคม	สะดวก ปลอดภัย	งยุทธศาสตร์ จว.
									สะดวกรวดเร็ว	ในชีวิตและทรัพย์สิน	และหน่วยงานอื่นๆ
									เพิ่มมากขึ้น		
	๓.๓ โครงการรางระบายน้ำ คลส.	เพื่อให้ระบายน้ำที่ท่วมขัง	กว้าง ๐.๕๐ ม.			๑,๕๐๐,๐๐๐.๐๐	๑,๕๐๐,๐๐๐.๐๐	๑,๕๐๐,๐๐๐.๐๐	ร้อยละหรือจำนวน	ประชาชน ผู้ใช้เส้น	กรมส่งเสริมฯ
	บ้านนางมะลิวัลย์ ยอดแก้ว พร้อมฝาบปิดท่อ	ในชุมชน ลงสู่ลำธาร	ยาว ๓๐๐ ม.			(หน่วยงานอื่น)	(หน่วยงานอื่น)	(หน่วยงานอื่น)	ครัวเรือนประชาชนที่	ทางได้รับความ	อบจ.
	บ้านห้วยทาก หมู่ที่ ๓	สาธารณะ	ลึก ๐.๕๐ ม.						มีการคมนาคม	สะดวก ปลอดภัย	งยุทธศาสตร์ จว.
									สะดวกรวดเร็ว	ในชีวิตและทรัพย์สิน	และหน่วยงานอื่นๆ
									เพิ่มมากขึ้น		
	๓.๔ โครงการรางระบายน้ำ คลส.	เพื่อให้ระบายน้ำที่ท่วมขัง	กว้าง ๐.๕๐ ม.			๑,๕๐๐,๐๐๐.๐๐	๑,๕๐๐,๐๐๐.๐๐	๑,๕๐๐,๐๐๐.๐๐	ร้อยละหรือจำนวน	ประชาชน ผู้ใช้เส้น	กรมส่งเสริมฯ
	สายบ้านปางทะเล พร้อมฝาบปิดท่อ หมู่ที่ ๔	ในชุมชน ลงสู่ลำธาร	ยาว ๒๐๐ ม.			(หน่วยงานอื่น)	(หน่วยงานอื่น)	(หน่วยงานอื่น)	ครัวเรือนประชาชนที่	ทางได้รับความ	อบจ.
		สาธารณะ	ลึก ๐.๕๐ ม.						มีการคมนาคม	สะดวก ปลอดภัย	งยุทธศาสตร์ จว.
									สะดวกรวดเร็ว	ในชีวิตและทรัพย์สิน	และหน่วยงานอื่นๆ
									เพิ่มมากขึ้น		
	รวม			๑,๕๐๐,๐๐๐.๐๐	๑,๕๐๐,๐๐๐.๐๐	๖,๓๕๐,๐๐๐.๐๐	๖,๓๕๐,๐๐๐.๐๐	๖,๓๕๐,๐๐๐.๐๐			

ที่	โครงการ	วัตถุประสงค์	เป้าหมาย (ผลผลิตของ โครงการ)	งบประมาณ					ตัวชี้วัด (KPI)	ผล ที่คาดว่าจะ จะได้รับ	หน่วยงาน รับ ผิดชอบหลัก
				๒๕๖๖ (บาท)	๒๕๖๗ (บาท)	๒๕๖๘ (บาท)	๒๕๖๙ (บาท)	๒๕๗๐ (บาท)			
๑๕	โครงการก่อสร้างรางระบายน้ำ คสล. สายหลักเข้าหมู่บ้าน (พร้อมฝาปิด) บ้านใหม่ธานี หมู่ที่ ๖	เพื่อให้ระบายน้ำที่ท่วมขัง ในชุมชน ลงสู่ลำธาร สาธารณะ	กว้าง ๐.๕๐ ม. ยาว ๕๐๐ ม. ลึก ๐.๕๐ ม			๑,๒๕๐,๐๐๐.๐๐ (หน่วยงานอื่น)	๑,๒๕๐,๐๐๐.๐๐ (หน่วยงานอื่น)	๑,๒๕๐,๐๐๐.๐๐ (หน่วยงานอื่น)	ร้อยละหรือจำนวน ครัวเรือนประชาชนที่ มีการคมนาคม สะดวกรวดเร็ว เพิ่มขึ้น	ประชาชน ผู้ใช้เส้น ทางได้รับความ สะดวก ปลอดภัย ในชีวิตและทรัพย์สิน	กรมส่งเสริม อบจ. งยุทธศาสตร์ จว. และหน่วยงานอื่นๆ
๑๖	โครงการก่อสร้างรางระบายน้ำคสล. สายห้วยงอน บ้านใหม่ธานี หมู่ที่ ๖	เพื่อให้ระบายน้ำที่ท่วมขัง ในชุมชน ลงสู่ลำธาร สาธารณะ	กว้าง ๐.๕๐ ม. ยาว ๓๘๐ ม. ลึก ๐.๕๐ ม.			๑,๕๐๐,๐๐๐.๐๐ (หน่วยงานอื่น)	๑,๕๐๐,๐๐๐.๐๐ (หน่วยงานอื่น)	๑,๕๐๐,๐๐๐.๐๐ (หน่วยงานอื่น)	ร้อยละหรือจำนวน ครัวเรือนประชาชนที่ มีการคมนาคม สะดวกรวดเร็ว เพิ่มขึ้น	ประชาชน ผู้ใช้เส้น ทางได้รับความ สะดวก ปลอดภัย ในชีวิตและทรัพย์สิน	กรมส่งเสริม อบจ. งยุทธศาสตร์ จว. และหน่วยงานอื่นๆ
๑๗	โครงการขุดลอกสระหลง (พร้อมขนดินทิ้ง) หมู่ที่ ๑ บ้านร่องดำ	เพื่อกักเก็บน้ำในการ อุปโภค - บริโภค และการเกษตร	กว้าง ๘๐ เมตร ยาว ๑๔๐ เมตร ลึก ๒.๐๐ - ๒.๕๐ เมตร ปริมาตรดินขุด ๑๕,๐๐๐ ลบ.ซม.				๔๙๐,๐๐๐.๐๐ (หน่วยงานอื่น)	๔๙๐,๐๐๐.๐๐ (หน่วยงานอื่น)	ร้อยละหรือจำนวน ครัวเรือนประชาชนที่ มีการคมนาคม สะดวกรวดเร็ว เพิ่มขึ้น	ประชาชน ผู้ใช้เส้น ทางได้รับความ สะดวก ปลอดภัย ในชีวิตและทรัพย์สิน	กรมส่งเสริม อบจ. งยุทธศาสตร์ จว. และหน่วยงานอื่นๆ
รวม				๐.๐๐	๐.๐๐	๒,๗๕๐,๐๐๐.๐๐	๓,๒๔๐,๐๐๐.๐๐	๓,๒๔๐,๐๐๐.๐๐			

ที่	โครงการ	วัตถุประสงค์	เป้าหมาย (ผลผลิตของ โครงการ)	งบประมาณ					ตัวชี้วัด (KPI)	ผล ที่คาดว่าจะ ได้รับ	หน่วยงาน รับ ผิดชอบหลัก
				๒๕๖๖ (บาท)	๒๕๖๗ (บาท)	๒๕๖๘ (บาท)	๒๕๖๙ (บาท)	๒๕๗๐ (บาท)			
๔	โครงการก่อสร้างสะพาน คสล.										
๔.๑	โครงการก่อสร้างสะพานคสล. ข้ามน้ำแม่หวด	เพื่อสร้างสะพานข้ามน้ำ	กว้าง ๕.๐๐ ม.			๑,๙๙๐,๐๐๐.๐๐	๑,๙๙๐,๐๐๐.๐๐	๑,๙๙๐,๐๐๐.๐๐	ร้อยละหรือจำนวน	ประชาชน ผู้ใช้เส้น	กรมส่งเสริมฯ
	บ้านหวด หมู่ที่ ๒	แม่หวดเชื่อมต่อการ	ยาว ๔๐ ม.			(หน่วยงานอื่น)	(หน่วยงานอื่น)	(หน่วยงานอื่น)	ครัวเรือนประชาชนที่	ทางได้รับความ	อบจ.
		คมนาคม บ้านหวด							มีการคมนาคม	สะดวก ปลอดภัย	งยุทธศาสตร์ จว.
									สะดวกรวดเร็ว	ในชีวิตและทรัพย์สิน	และหน่วยงานอื่นๆ
									เพิ่มมากขึ้น		
๔.๒	โครงการก่อสร้างสะพาน คสล.	เพื่อสร้างสะพานข้ามน้ำ	กว้าง ๕.๐๐ ม.			๑,๙๙๐,๐๐๐.๐๐	๑,๙๙๐,๐๐๐.๐๐	๑,๙๙๐,๐๐๐.๐๐	ร้อยละหรือจำนวน	ประชาชน ผู้ใช้เส้น	กรมส่งเสริมฯ
	บ้านหวดใต้บริเวณหน้าบ้านลุงหม่อง	แม่หวดเชื่อมต่อการ	ยาว ๔๐ ม.			(หน่วยงานอื่น)	(หน่วยงานอื่น)	(หน่วยงานอื่น)	ครัวเรือนประชาชนที่	ทางได้รับความ	อบจ.
	บ้านหวด หมู่ที่ ๒	คมนาคม บ้านหวด							มีการคมนาคม	สะดวก ปลอดภัย	งยุทธศาสตร์ จว.
									สะดวกรวดเร็ว	ในชีวิตและทรัพย์สิน	และหน่วยงานอื่นๆ
									เพิ่มมากขึ้น		
๔.๓	โครงการก่อสร้างสะพาน คสล. ข้ามน้ำแม่หวด	เพื่อสร้างสะพานข้ามน้ำ	ขนาดกว้าง ๗.๐๐ เมตร			๑,๙๙๐,๐๐๐.๐๐	๑,๙๙๐,๐๐๐.๐๐	๑,๙๙๐,๐๐๐.๐๐	ร้อยละหรือจำนวน	ประชาชน ผู้ใช้เส้น	กรมส่งเสริมฯ
	(วังแก้ว) บ้านหวด หมู่ที่ ๒	แม่หวดเชื่อมต่อการ	ยาว ๔๒ เมตร			(หน่วยงานอื่น)	(หน่วยงานอื่น)	(หน่วยงานอื่น)	ครัวเรือนประชาชนที่	ทางได้รับความ	อบจ.
		คมนาคม บ้านหวด							มีการคมนาคม	สะดวก ปลอดภัย	งยุทธศาสตร์ จว.
	พิกัด E ๕๙๘๓๐๔ N ๒๐๖๔๙๔๑								สะดวกรวดเร็ว	ในชีวิตและทรัพย์สิน	และหน่วยงานอื่นๆ
									เพิ่มมากขึ้น		
	รวม			๐.๐๐	๐.๐๐	๕,๙๗๐,๐๐๐.๐๐	๕,๙๗๐,๐๐๐.๐๐	๕,๙๗๐,๐๐๐.๐๐			

ที่	โครงการ	วัตถุประสงค์	เป้าหมาย (ผลผลิตของ โครงการ)	งบประมาณ					ตัวชี้วัด (KPI)	ผล ที่คาดว่าจะ ได้รับ	หน่วยงาน รับ ผิดชอบหลัก
				๒๕๖๖ (บาท)	๒๕๖๗ (บาท)	๒๕๖๘ (บาท)	๒๕๖๙ (บาท)	๒๕๗๐ (บาท)			
๔.๔	โครงการก่อสร้างสะพาน คสล.ข้ามลำห้วยสีน (ทางเข้าวัดดอนแก้ว) บ้านหวด หมู่ที่ ๒	เพื่อสร้างสะพานข้ามน้ำ แม่หวดเชื่อมต่อการ คมนาคม บ้านหวด	ขนาดกว้าง ๖ เมตร ยาว ๑๔ เมตร	๑,๙๙๐,๐๐๐.๐๐ (หน่วยงานอื่น)	๑,๙๙๐,๐๐๐.๐๐ (หน่วยงานอื่น)	๑,๙๙๐,๐๐๐.๐๐ (หน่วยงานอื่น)	๑,๙๙๐,๐๐๐.๐๐ (หน่วยงานอื่น)	๑,๙๙๐,๐๐๐.๐๐ (หน่วยงานอื่น)	ร้อยละหรือจำนวน ครัวเรือนประชาชนที่ มีการคมนาคม สะดวกรวดเร็ว เพิ่มมากขึ้น	ประชาชน ผู้ใช้เส้น ทางได้รับความ สะดวก ปลอดภัย ในชีวิตและทรัพย์สิน	กรมส่งเสริม อบจ. งยุทธศาสตร์ จว. และหน่วยงานอื่นๆ
	พิกัด E ๕๙๗๗๕๙ N ๒๐๖๔๕๖๖										
๔.๕	โครงการก่อสร้างสะพาน คสล. ข้ามลำห้วยสีน (จุดหน้าบ้านนายณรงค์ เพียรไป)	เพื่อสร้างสะพานข้ามน้ำ แม่หวดเชื่อมต่อการ คมนาคม บ้านหวด	ขนาดกว้าง ๖ เมตร ยาว ๒๒ เมตร	๑,๙๙๐,๐๐๐.๐๐ (หน่วยงานอื่น)	๑,๙๙๐,๐๐๐.๐๐ (หน่วยงานอื่น)	๑,๙๙๐,๐๐๐.๐๐ (หน่วยงานอื่น)	๑,๙๙๐,๐๐๐.๐๐ (หน่วยงานอื่น)	๑,๙๙๐,๐๐๐.๐๐ (หน่วยงานอื่น)	ร้อยละหรือจำนวน ครัวเรือนประชาชนที่ มีการคมนาคม สะดวกรวดเร็ว เพิ่มมากขึ้น	ประชาชน ผู้ใช้เส้น ทางได้รับความ สะดวก ปลอดภัย ในชีวิตและทรัพย์สิน	กรมส่งเสริม อบจ. งยุทธศาสตร์ จว. และหน่วยงานอื่นๆ
	บ้านหวด หมู่ที่ ๒ พิกัด E ๕๙๗๗๘๒ N ๒๐๖๔๘๑๒										
๔.๖	โครงการก่อสร้างสะพานข้ามน้ำแม่หวด บ้านอาซาโปลันกลาง	เพื่อสร้างสะพานข้ามน้ำ แม่หวดเชื่อมต่อการ คมนาคม บ้านหวด	กว้าง ๕.๐๐ ม. ยาว ๔๐ ม.	๑,๙๙๐,๐๐๐.๐๐ (หน่วยงานอื่น)	๑,๙๙๐,๐๐๐.๐๐ (หน่วยงานอื่น)	๑,๙๙๐,๐๐๐.๐๐ (หน่วยงานอื่น)	๑,๙๙๐,๐๐๐.๐๐ (หน่วยงานอื่น)	๑,๙๙๐,๐๐๐.๐๐ (หน่วยงานอื่น)	ร้อยละหรือจำนวน ครัวเรือนประชาชนที่ มีการคมนาคม สะดวกรวดเร็ว เพิ่มมากขึ้น	ประชาชน ผู้ใช้เส้น ทางได้รับความ สะดวก ปลอดภัย ในชีวิตและทรัพย์สิน	กรมส่งเสริม อบจ. งยุทธศาสตร์ จว. และหน่วยงานอื่นๆ
	บ้านห้วยทาก หมู่ที่ ๓										
๔.๗	โครงการก่อสร้างสะพานข้ามน้ำแม่หวด (วังโป่ง)	เพื่อสร้างสะพานข้ามน้ำ แม่หวดเชื่อมต่อการ คมนาคม บ้านหวด	กว้าง ๕.๐๐ ม. ยาว ๔๐ ม.	๑,๙๙๐,๐๐๐.๐๐ (หน่วยงานอื่น)	๑,๙๙๐,๐๐๐.๐๐ (หน่วยงานอื่น)	๑,๙๙๐,๐๐๐.๐๐ (หน่วยงานอื่น)	๑,๙๙๐,๐๐๐.๐๐ (หน่วยงานอื่น)	๑,๙๙๐,๐๐๐.๐๐ (หน่วยงานอื่น)	ร้อยละหรือจำนวน ครัวเรือนประชาชนที่ มีการคมนาคม สะดวกรวดเร็ว เพิ่มมากขึ้น	ประชาชน ผู้ใช้เส้น ทางได้รับความ สะดวก ปลอดภัย ในชีวิตและทรัพย์สิน	กรมส่งเสริม อบจ. งยุทธศาสตร์ จว. และหน่วยงานอื่นๆ
	บ้านห้วยทาก หมู่ที่ ๓										
	รวม			๐.๐๐	๐.๐๐	๑๘,๙๒๐,๐๐๐.๐๐	๑๘,๙๒๐,๐๐๐.๐๐	๑๖,๙๓๐,๐๐๐.๐๐			

ที่	โครงการ	วัตถุประสงค์	เป้าหมาย (ผลผลิตของ โครงการ)	งบประมาณ					ตัวชี้วัด (KPI)	ผล ที่คาดว่าจะ ได้รับ	หน่วยงาน รับ ผิดชอบหลัก
				๒๕๖๖ (บาท)	๒๕๖๗ (บาท)	๒๕๖๘ (บาท)	๒๕๖๙ (บาท)	๒๕๗๐ (บาท)			
๔.๘	โครงการก่อสร้างสะพาน	เพื่อให้การคมนาคมสัญจรกว้าง ๔.๐๐ ม.			๑,๕๐๐,๐๐๐.๐๐	๑,๕๐๐,๐๐๐.๐๐	๑,๕๐๐,๐๐๐.๐๐	ร้อยละหรือจำนวน	ประชาชน ผู้ใช้เส้น	กรมส่งเสริม	
	ข้ามแม่น้ำแม่หละหลวง	ไปมา สะดวก รวดเร็ว	ยาว ๒๐ ม.			(หน่วยงานอื่น)	(หน่วยงานอื่น)	(หน่วยงานอื่น)	ครัวเรือนประชาชนที่	ทางได้รับความ	อบจ.
	(หลังโรงเรียน) หมู่ที่ ๔ ตำบลบ้านหวด	ปลอดภัยในชีวิตและ							มีการคมนาคม	สะดวก ปลอดภัย	งยุทธศาสตร์ จว.
		ทรัพย์สิน							สะดวกรวดเร็ว	ในชีวิตและทรัพย์สิน	และหน่วยงานอื่นๆ
									เพิ่มมากขึ้น		
๔.๙	โครงการก่อสร้างสะพานข้ามหมู่บ้าน	เพื่อให้การคมนาคมสัญจรกว้าง ๕.๐๐ ม.			๙,๙๕๐,๐๐๐.๐๐	๙,๙๕๐,๐๐๐.๐๐	๙,๙๕๐,๐๐๐.๐๐	ร้อยละหรือจำนวน	ประชาชน ผู้ใช้เส้น	กรมส่งเสริม	
	(สะพาน ๑) บ้านแม่พร้าว หมู่ที่ ๕	ไปมา สะดวก รวดเร็ว	ยาว ๒๐ ม.			(หน่วยงานอื่น)	(หน่วยงานอื่น)	(หน่วยงานอื่น)	ครัวเรือนประชาชนที่	ทางได้รับความ	อบจ.
		ปลอดภัยในชีวิตและ							มีการคมนาคม	สะดวก ปลอดภัย	งยุทธศาสตร์ จว.
		ทรัพย์สิน							สะดวกรวดเร็ว	ในชีวิตและทรัพย์สิน	และหน่วยงานอื่นๆ
									เพิ่มมากขึ้น		
๔.๑๐	โครงการก่อสร้างสะพานข้ามไป	เพื่อให้การคมนาคมสัญจรกว้าง ๔.๐๐ ม.			๑,๕๐๐,๐๐๐.๐๐	๑,๕๐๐,๐๐๐.๐๐	๑,๕๐๐,๐๐๐.๐๐	ร้อยละหรือจำนวน	ประชาชน ผู้ใช้เส้น	กรมส่งเสริม	
	ป่าช้าของบ้านขมุบ้านแม่พร้าว หมู่ที่ ๕	ไปมา สะดวก รวดเร็ว	ยาว ๑๒ ม.			(หน่วยงานอื่น)	(หน่วยงานอื่น)	(หน่วยงานอื่น)	ครัวเรือนประชาชนที่	ทางได้รับความ	อบจ.
									มีการคมนาคม	สะดวก ปลอดภัย	งยุทธศาสตร์ จว.
									สะดวกรวดเร็ว	ในชีวิตและทรัพย์สิน	และหน่วยงานอื่นๆ
									เพิ่มมากขึ้น		
๔.๑๑	โครงการก่อสร้างสะพาน คสล.	เพื่อให้การคมนาคมสัญจรกว้าง ๕.๐๐ ม.			๑,๙๙๐,๐๐๐.๐๐	๑,๙๙๐,๐๐๐.๐๐	๑,๙๙๐,๐๐๐.๐๐	ร้อยละหรือจำนวน	ประชาชน ผู้ใช้เส้น	กรมส่งเสริม	
	โป่งเกียน(ข้ามแม่หวด)	ไปมา สะดวก รวดเร็ว	ยาว ๔๐ ม.			(หน่วยงานอื่น)	(หน่วยงานอื่น)	(หน่วยงานอื่น)	ครัวเรือนประชาชนที่	ทางได้รับความ	อบจ.
	บ้านแม่พร้าว หมู่ที่ ๕								มีการคมนาคม	สะดวก ปลอดภัย	งยุทธศาสตร์ จว.
									สะดวกรวดเร็ว	ในชีวิตและทรัพย์สิน	และหน่วยงานอื่นๆ
									เพิ่มมากขึ้น		
รวม				๐.๐๐	๐.๐๐	๑๓,๕๔๐,๐๐๐.๐๐	๑๓,๕๔๐,๐๐๐.๐๐	๑๓,๕๔๐,๐๐๐.๐๐			

ที่	โครงการ	วัตถุประสงค์	เป้าหมาย (ผลผลิตของ โครงการ)	งบประมาณ					ตัวชี้วัด (KPI)	ผล ที่คาดว่าจะ ได้รับ	หน่วยงาน รับ ผิดชอบหลัก
				๒๕๖๖ (บาท)	๒๕๖๗ (บาท)	๒๕๖๘ (บาท)	๒๕๖๙ (บาท)	๒๕๗๐ (บาท)			
๕	โครงการก่อสร้างอ่างเก็บน้ำ/ทำนบกิน										
๕.๑	โครงการก่อสร้างอ่างเก็บน้ำขนาดเล็ก	เพื่อกักเก็บน้ำไว้ใช้ในการ	สันฝายสูง ๒.๐๐ ม.			๑,๕๐๐,๐๐๐.๐๐	๑,๕๐๐,๐๐๐.๐๐	๑,๕๐๐,๐๐๐.๐๐	ร้อยละหรือจำนวน	ประชาชน ผู้ใช้เส้น	กรมส่งเสริม
	ห้วยร่องดำ บ้านร่องดำ หมู่ที่ ๑	การเกษตร	กว้าง ๑.๐๐ ม. ยาว ๒๐ ม			(หน่วยงานอื่น)	(หน่วยงานอื่น)	(หน่วยงานอื่น)	ครัวเรือนประชาชนที่	ทางได้รับความ	อบจ.
									มีการคมนาคม	สะดวก ปลอดภัย	งยุทธศาสตร์ จว.
									สะดวกรวดเร็ว	ในชีวิตและทรัพย์สิน	และหน่วยงานอื่นๆ
๕.๒	โครงการก่อสร้างฝายกั้นน้ำขนาดใหญ่	เพื่อกักเก็บน้ำไว้ใช้ในการ	สันฝายสูง ๒.๐๐ ม.			๒,๕๐๐,๐๐๐.๐๐	๒,๕๐๐,๐๐๐.๐๐	๒,๕๐๐,๐๐๐.๐๐	เพิ่มมากขึ้น		
	ห้วยปงตองบ้านร่องดำ หมู่ที่ ๑	การเกษตร	กว้าง ๑.๐๐ ม. ยาว ๒๐ ม			(หน่วยงานอื่น)	(หน่วยงานอื่น)	(หน่วยงานอื่น)			
๕.๓	โครงการก่อสร้างอ่างเก็บน้ำแก้มลิง	เพื่อกักเก็บน้ำไว้ใช้ในการ	กว้าง ๘๐ ม.			๑,๙๘๐,๐๐๐.๐๐	๑,๙๘๐,๐๐๐.๐๐	๑,๙๘๐,๐๐๐.๐๐			
	ห้วยปงตอง บ้านร่องดำ หมู่ที่ ๑	การเกษตร	ยาว ๓๐๐ ม.			(หน่วยงานอื่น)	(หน่วยงานอื่น)	(หน่วยงานอื่น)			
๕.๔	โครงการก่อสร้างเหมืองคอนกรีต	เพื่อกักเก็บน้ำไว้ใช้ในการ	กว้าง ๘๐ ม.			๑,๙๘๐,๐๐๐.๐๐	๑,๙๘๐,๐๐๐.๐๐	๑,๙๘๐,๐๐๐.๐๐			
	เสริมเหล็กห้วยปงตอง หมู่ที่ ๑	การเกษตร	ยาว ๓๐๐ ม.			(หน่วยงานอื่น)	(หน่วยงานอื่น)	(หน่วยงานอื่น)			
๕.๕	โครงการก่อสร้างประตูระบายน้ำ	เพื่อกักเก็บน้ำไว้ใช้ในการ	กว้าง ๘๐ ม.			๑,๙๘๐,๐๐๐.๐๐	๑,๙๘๐,๐๐๐.๐๐	๑,๙๘๐,๐๐๐.๐๐			
	ห้วยปงตอง บ้านร่องดำ หมู่ที่ ๑	การเกษตร	ยาว ๓๐๐ ม.			(หน่วยงานอื่น)	(หน่วยงานอื่น)	(หน่วยงานอื่น)			
๕.๖	โครงการก่อสร้างฝายคอนกรีตเสริมเหล็ก	เพื่อกักเก็บน้ำไว้ใช้ในการ	กว้าง ๑๙ เมตร			๑,๒๐๐,๐๐๐.๐๐	๑,๒๐๐,๐๐๐.๐๐	๑,๒๐๐,๐๐๐.๐๐			
	ห้วยปงตอง บ้านร่องดำ หมู่ที่ ๑	การเกษตร	ยาว ๒๓ เมตร			(หน่วยงานอื่น)	(หน่วยงานอื่น)	(หน่วยงานอื่น)			
	E ๕๙๘๙๕๕ N ๒๐๖๕๘๙๕		สันฝายสูง ๑.๕ เมตร								
๕.๗	โครงการก่อสร้างท่อลอดเหลี่ยมคอนกรีต	เพื่อกักเก็บน้ำไว้ใช้ในการ	ขนาดกว้าง ๒.๗๐ เมตร			๔๕๐,๐๐๐.๐๐	๔๕๐,๐๐๐.๐๐	๔๕๐,๐๐๐.๐๐			
	เสริมเหล็ก บ้านร่องดำ หมู่ที่ ๑	การเกษตร	ยาว ๖ เมตร			(หน่วยงานอื่น)	(หน่วยงานอื่น)	(หน่วยงานอื่น)			
	E ๕๙๙๒๐๔ N ๒๐๖๕๘๗๒		สูง ๒.๔๐ เมตร								
	รวม			๐.๐๐	๐.๐๐	๑๑,๕๙๐,๐๐๐.๐๐	๑๑,๕๙๐,๐๐๐.๐๐	๑๑,๑๔๐,๐๐๐.๐๐			

ที่	โครงการ	วัตถุประสงค์	เป้าหมาย (ผลผลิตของ โครงการ)	งบประมาณ					ตัวชี้วัด (KPI)	ผล ที่คาดว่าจะ ได้รับ	หน่วยงาน รับ ผิดชอบหลัก
				๒๕๖๖ (บาท)	๒๕๖๗ (บาท)	๒๕๖๘ (บาท)	๒๕๖๙ (บาท)	๒๕๗๐ (บาท)			
๕.๖	โครงการก่อสร้างทำนบกั้นน้ำห้วยปู้ยา	เพื่อกักเก็บน้ำไว้ใช้ในการ	สูง ๖.๐๐ ม. ยาว ๑๐๐ ม.			๑,๙๘๐,๐๐๐.๐๐	๑,๙๘๐,๐๐๐.๐๐	๑,๙๘๐,๐๐๐.๐๐	ร้อยละหรือจำนวน	ประชาชน ผู้ใช้เส้น	กรมส่งเสริม
	บ้านหวด หมู่ที่ ๒	การเกษตร				(หน่วยงานอื่น)	(หน่วยงานอื่น)	(หน่วยงานอื่น)	ครัวเรือนประชาชนที่	ทางได้รับความ	อบจ.
									มีการคมนาคม	สะดวก ปลอดภัย	งยุทธศาสตร์ จว.
									สะดวกรวดเร็ว	ในชีวิตและทรัพย์สิน	และหน่วยงานอื่นๆ
									เพิ่มมากขึ้น		
๕.๗	โครงการก่อสร้างฝายน้ำล้นคอนกรีตเสริมเหล็ก	เพื่อกักเก็บน้ำไว้ใช้ในการ	กว้าง ๑๙ เมตร			๑,๒๐๐,๐๐๐.๐๐	๑,๒๐๐,๐๐๐.๐๐	๑,๒๐๐,๐๐๐.๐๐			
	บ้านห้วยทาก หมู่ที่ ๓	การเกษตร	ยาว ๒๓ เมตร			(หน่วยงานอื่น)	(หน่วยงานอื่น)	(หน่วยงานอื่น)			
			สันฝายสูง ๑.๕๐ เมตร								
๕.๘	โครงการก่อสร้างอ่างเก็บน้ำห้วยป่ายาง	เพื่อกักเก็บน้ำไว้ใช้ในการ	กว้าง ๘๐.๐๐ ม.			๑,๙๘๐,๐๐๐.๐๐	๑,๙๘๐,๐๐๐.๐๐	๑,๙๘๐,๐๐๐.๐๐			
	บ้านห้วยทาก หมู่ที่ ๓	การเกษตร	ยาว ๓๐๐ ม.			(หน่วยงานอื่น)	(หน่วยงานอื่น)	(หน่วยงานอื่น)			
๕.๙	โครงการก่อสร้างอ่างเก็บน้ำห้วยใหม่	เพื่อกักเก็บน้ำไว้ใช้ในการ	กว้าง ๘๐.๐๐ ม.			๑,๙๘๐,๐๐๐.๐๐	๑,๙๘๐,๐๐๐.๐๐	๑,๙๘๐,๐๐๐.๐๐			
	ตาดสูง บ้านห้วยทาก หมู่ที่ ๓	การเกษตร	ยาว ๓๐๐ ม.			(หน่วยงานอื่น)	(หน่วยงานอื่น)	(หน่วยงานอื่น)			
๕.๑๐	โครงการก่อสร้างทำนบกั้นน้ำห้วยทากน้อย	เพื่อกักเก็บน้ำไว้ใช้ในการ	กว้าง ๖๐.๐๐ ม.			๑,๓๒๐,๐๐๐.๐๐	๑,๓๒๐,๐๐๐.๐๐	๑,๓๒๐,๐๐๐.๐๐			
	บ้านหวด หมู่ที่ ๓	การเกษตร	ยาว ๓๐๐ ม.			(หน่วยงานอื่น)	(หน่วยงานอื่น)	(หน่วยงานอื่น)			
	รวม			๐.๐๐	๐.๐๐	๘,๕๖๐,๐๐๐.๐๐	๘,๕๖๐,๐๐๐.๐๐	๖,๕๘๐,๐๐๐.๐๐			

ที่	โครงการ	วัตถุประสงค์	เป้าหมาย (ผลผลิตของ โครงการ)	งบประมาณ					ตัวชี้วัด (KPI)	ผล ที่คาดว่าจะ ได้รับ	หน่วยงาน รับ ผิดชอบหลัก
				๒๕๖๖ (บาท)	๒๕๖๗ (บาท)	๒๕๖๘ (บาท)	๒๕๖๙ (บาท)	๒๕๗๐ (บาท)			
๕.๑๑	โครงการก่อสร้างอ่างเก็บน้ำห้วยทาก	เพื่อกักเก็บน้ำไว้ใช้ในการ	กว้าง ๕๐.๐๐ ม. ยาว ๒๐๐ ม.			๒,๕๐๐,๐๐๐.๐๐	๒,๕๐๐,๐๐๐.๐๐	๒,๕๐๐,๐๐๐.๐๐	ร้อยละหรือจำนวน	ประชาชน ผู้ใช้เส้น	กรมส่งเสริมฯ
	บ้านห้วยทาก หมู่ที่ ๓	การเกษตร				(หน่วยงานอื่น)	(หน่วยงานอื่น)	(หน่วยงานอื่น)	ครัวเรือนประชาชนที่	ทางได้รับความ	อบจ.
									มีการคมนาคม	สะดวก ปลอดภัย	งบบุคลากร จว.
									สะดวกรวดเร็ว	ในชีวิตและทรัพย์สิน	และหน่วยงานอื่นๆ
									เพิ่มมากขึ้น		
๕.๑๒	โครงการก่อสร้างอ่างเก็บน้ำห้วยใหม่	เพื่อกักเก็บน้ำไว้ใช้ในการ	กว้าง ๘๐.๐๐ ม. ยาว ๓๐๐ ม.			๑,๙๘๐,๐๐๐.๐๐	๑,๙๘๐,๐๐๐.๐๐	๑,๙๘๐,๐๐๐.๐๐			
	ดงหมาใน บ้านห้วยทาก หมู่ที่ ๓	การเกษตร				(หน่วยงานอื่น)	(หน่วยงานอื่น)	(หน่วยงานอื่น)			
๕.๑๓	โครงการซ่อมแซมฝายน้ำล้น	เพื่อกักเก็บน้ำไว้ใช้ในการ	กว้าง ๕๐.๐๐ ม. ยาว ๒๐๐ ม.			๒,๕๐๐,๐๐๐.๐๐	๒,๕๐๐,๐๐๐.๐๐	๒,๕๐๐,๐๐๐.๐๐			
	หลังสถานีเพาะชำพร้อมชุดหน้าฝาย	การเกษตร				(หน่วยงานอื่น)	(หน่วยงานอื่น)	(หน่วยงานอื่น)			
	บ้านห้วยทาก หมู่ที่ ๓										
๕.๑๔	โครงการก่อสร้างอ่างเก็บน้ำห้วยแพะ	เพื่อกักเก็บน้ำไว้ใช้ในการ	กว้าง ๕๐.๐๐ ม. ยาว ๒๐๐ ม.			๒,๕๐๐,๐๐๐.๐๐	๒,๕๐๐,๐๐๐.๐๐	๒,๕๐๐,๐๐๐.๐๐			
	บ้านห้วยทาก หมู่ที่ ๓	การเกษตร				(หน่วยงานอื่น)	(หน่วยงานอื่น)	(หน่วยงานอื่น)			
๕.๑๕	โครงการก่อสร้างอ่างเก็บน้ำห้วยแม่หวด	เพื่อกักเก็บน้ำไว้ใช้ในการ	กว้าง ๕๐.๐๐ ม. ยาว ๒๐๐ ม.			๒,๕๐๐,๐๐๐.๐๐	๒,๕๐๐,๐๐๐.๐๐	๒,๕๐๐,๐๐๐.๐๐			
	หมู่ที่ ๕ บ้านแม่พร้าว	การเกษตร				(หน่วยงานอื่น)	(หน่วยงานอื่น)	(หน่วยงานอื่น)			
รวม				๐.๐๐	๐.๐๐	๑๑,๙๘๐,๐๐๐.๐๐	๑๑,๙๘๐,๐๐๐.๐๐	๑๑,๙๘๐,๐๐๐.๐๐			

ที่	แผนงาน/โครงการ	วัตถุประสงค์	เป้าหมาย (ผลผลิตของ โครงการ)	งบประมาณ					ตัวชี้วัด (KPI)	ผล ที่คาดว่าจะ จะได้รับ	หน่วยงาน รับ ผิดชอบหลัก
				๒๕๖๖ (บาท)	๒๕๖๗ (บาท)	๒๕๖๘ (บาท)	๒๕๖๙ (บาท)	๒๕๗๐ (บาท)			
๕.๑๖	โครงการก่อสร้างอ่างเก็บน้ำแม่หวนน้อย	เพื่อกักเก็บน้ำไว้ใช้ในการ	กว้าง ๕๐.๐๐ ม. ยาว ๒๐๐ ม.			๒,๕๐๐,๐๐๐.๐๐	๒,๕๐๐,๐๐๐.๐๐	๒,๕๐๐,๐๐๐.๐๐	ร้อยละหรือจำนวน	ประชาชน ผู้ใช้เส้น	กรมส่งเสริม
	(ขุนแม่หวน) หมู่ที่ ๔	การเกษตร				(หน่วยงานอื่น)	(หน่วยงานอื่น)	(หน่วยงานอื่น)	ครัวเรือนประชาชนที่	ทางได้รับความ	อบจ.
	บ้านปางหะ (ขุนแม่หวน)								มีการคมนาคม	สะดวก ปลอดภัย	งยุทธศาสตร์ จว.
									สะดวกรวดเร็ว	ในชีวิตและทรัพย์สิน	และหน่วยงานอื่นๆ
									เพิ่มมากขึ้น		
๕.๑๗	โครงการก่อสร้างทำนบดินห้วย	เพื่อกักเก็บน้ำไว้ใช้ในการ	กว้าง ๖๐.๐๐ ม.			๙๙๐,๐๐๐.๐๐	๙๙๐,๐๐๐.๐๐	๙๙๐,๐๐๐.๐๐			
	ตงหมาโน บ้านห้วยทาก หมู่ที่ ๓	การเกษตร	ยาว ๒๐๐ ม.			(หน่วยงานอื่น)	(หน่วยงานอื่น)	(หน่วยงานอื่น)			
๕.๑๘	โครงการก่อสร้างทำนบดินห้วยหน้าผา	เพื่อกักเก็บน้ำไว้ใช้ในการ	กว้าง ๖๐.๐๐ ม.			๑,๓๒๐,๐๐๐.๐๐	๑,๓๒๐,๐๐๐.๐๐	๑,๓๒๐,๐๐๐.๐๐			
	(ศูนย์บริการช่าง) บ้านปางหะ หมู่ที่ ๔	การเกษตร	ยาว ๓๐๐ ม.			(หน่วยงานอื่น)	(หน่วยงานอื่น)	(หน่วยงานอื่น)			
รวม				๐.๐๐	๐.๐๐	๔,๘๑๐,๐๐๐.๐๐	๔,๘๑๐,๐๐๐.๐๐	๔,๘๑๐,๐๐๐.๐๐			

ที่	แผนงาน/โครงการ	วัตถุประสงค์	เป้าหมาย (ผลผลิตของ โครงการ)	งบประมาณ					ตัวชี้วัด (KPI)	ผล ที่คาดว่าจะ ได้รับ	หน่วยงาน รับ ผิดชอบหลัก
				๒๕๖๖ (บาท)	๒๕๖๗ (บาท)	๒๕๖๘ (บาท)	๒๕๖๙ (บาท)	๒๕๗๐ (บาท)			
	๕.๑๙ โครงการก่อสร้างทำนบกั้นน้ำ	เพื่อกักเก็บน้ำไว้ใช้ในการ	กว้าง ๖๐.๐๐ ม.			๑,๓๒๐,๐๐๐.๐๐	๑,๓๒๐,๐๐๐.๐๐	๑,๓๒๐,๐๐๐.๐๐	ร้อยละหรือจำนวน	ประชาชน ผู้ใช้เส้น	กรมส่งเสริม
	แม่หละน้อย บ้านปางหละ หมู่ที่ ๔	การเกษตร	ยาว ๓๐๐ ม.			(หน่วยงานอื่น)	(หน่วยงานอื่น)	(หน่วยงานอื่น)	ครัวเรือนประชาชนที่	ทางได้รับความ	อบจ.
									มีการคมนาคม	สะดวก ปลอดภัย	งยุทธศาสตร์ จว.
									สะดวกรวดเร็ว	ในชีวิตและทรัพย์สิน	และหน่วยงานอื่นๆ
									เพิ่มมากขึ้น		
	๕.๒๐ โครงการก่อสร้างทำนบกั้นน้ำ	เพื่อกักเก็บน้ำไว้ใช้ในการ	กว้าง ๖๐.๐๐ ม.			๑,๓๒๐,๐๐๐.๐๐	๑,๓๒๐,๐๐๐.๐๐	๑,๓๒๐,๐๐๐.๐๐			
	ห้วยขุนแม่หวด บ้านปางหละ หมู่ที่ ๔	การเกษตร	ยาว ๓๐๐ ม.			(หน่วยงานอื่น)	(หน่วยงานอื่น)	(หน่วยงานอื่น)			
	๕.๒๑ โครงการก่อสร้างทำนบกั้นน้ำ	เพื่อกักเก็บน้ำไว้ใช้ในการ	กว้าง ๖๐.๐๐ ม.			๑,๓๒๐,๐๐๐.๐๐	๑,๓๒๐,๐๐๐.๐๐	๑,๓๒๐,๐๐๐.๐๐			
	บริเวณจุดวังเก็ดทอง	การเกษตร	ยาว ๓๐๐ ม.			(หน่วยงานอื่น)	(หน่วยงานอื่น)	(หน่วยงานอื่น)			
	บ้านใหม่ธานี หมู่ที่ ๖										
รวม				๐.๐๐	๐.๐๐	๒,๖๔๐,๐๐๐.๐๐	๒,๖๔๐,๐๐๐.๐๐	๒,๖๔๐,๐๐๐.๐๐			

ที่	แผนงาน/โครงการ	วัตถุประสงค์	เป้าหมาย (ผลผลิตของ โครงการ)	งบประมาณ					ตัวชี้วัด (KPI)	ผล ที่คาดว่าจะ ได้รับ	หน่วยงาน รับ ผิดชอบหลัก
				๒๕๖๖ (บาท)	๒๕๖๗ (บาท)	๒๕๖๘ (บาท)	๒๕๖๙ (บาท)	๒๕๗๐ (บาท)			
๒๒	โครงการก่อสร้างอ่างเก็บน้ำห้วย	เพื่อกักเก็บน้ำไว้ใน	สัน หนา ๑๕.๐๐ ม.			๓๐,๐๐๐,๐๐๐.๐๐	๓๐,๐๐๐,๐๐๐.๐๐	๓๐,๐๐๐,๐๐๐.๐๐	ร้อยละหรือจำนวน	ประชาชน ผู้ใช้เส้น	กรมส่งเสริม
	แม่หวด(เด่นเกลือ) บ้านแม่พริ้ว หมู่ที่ ๕	การเกษตร	สัน ยาว ๓๐๐ ม.			(หน่วยงานอื่น)	(หน่วยงานอื่น)	(หน่วยงานอื่น)	ครัวเรือนประชาชนที่	ทางได้รับความ	อบจ.
			สูง ๒๐ ม.						มีการคมนาคม	สะดวก ปลอดภัย	งยุทธศาสตร์ จว.
									สะดวกรวดเร็ว	ในชีวิตและทรัพย์สิน	และหน่วยงานอื่นๆ
									เพิ่มมากขึ้น		
๒๓	โครงการก่อสร้างอ่างเก็บน้ำ	เพื่อกักเก็บน้ำไว้ใน	กว้าง ๘๐.๐๐ ม.			๑,๙๘๐,๐๐๐.๐๐	๑,๙๘๐,๐๐๐.๐๐	๑,๙๘๐,๐๐๐.๐๐	ร้อยละหรือจำนวน	ประชาชน ผู้ใช้เส้น	กรมส่งเสริม
	ขนาดกลาง (สป.๘) บ้านแม่พริ้ว หมู่ที่ ๕	การเกษตร	ยาว ๓๐๐ ม.			(หน่วยงานอื่น)	(หน่วยงานอื่น)	(หน่วยงานอื่น)	ครัวเรือนประชาชนที่	ทางได้รับความ	อบจ.
									มีการคมนาคม	สะดวก ปลอดภัย	งยุทธศาสตร์ จว.
									สะดวกรวดเร็ว	ในชีวิตและทรัพย์สิน	และหน่วยงานอื่นๆ
									เพิ่มมากขึ้น		
๒๔	โครงการก่อสร้างทำนบกั้นน้ำ	เพื่อกักเก็บน้ำไว้ใน	กว้าง ๘๐.๐๐ ม.			๑,๙๘๐,๐๐๐.๐๐	๑,๙๘๐,๐๐๐.๐๐	๑,๙๘๐,๐๐๐.๐๐	ร้อยละหรือจำนวน	ประชาชน ผู้ใช้เส้น	กรมส่งเสริม
	บ้านใหม่ธานี หมู่ที่ ๖	การเกษตร	ยาว ๓๐๐ ม.			(หน่วยงานอื่น)	(หน่วยงานอื่น)	(หน่วยงานอื่น)	ครัวเรือนประชาชนที่	ทางได้รับความ	อบจ.
									มีการคมนาคม	สะดวก ปลอดภัย	งยุทธศาสตร์ จว.
									สะดวกรวดเร็ว	ในชีวิตและทรัพย์สิน	และหน่วยงานอื่นๆ
									เพิ่มมากขึ้น		
๒๕	โครงการก่อสร้างฝาย คสล. ลำห้วยสิน	เพื่อกักเก็บน้ำไว้ใน	กว้าง ๑๐ เมตร				๔๙๐,๐๐๐.๐๐	๔๙๐,๐๐๐.๐๐	ร้อยละหรือจำนวน	ประชาชน ผู้ใช้เส้น	กรมส่งเสริม
	(จุดหลังบ้านลุงพัน)	การเกษตร	ยาว ๑๗.๕๐ เมตร				(หน่วยงานอื่น)	(หน่วยงานอื่น)	ครัวเรือนประชาชนที่	ทางได้รับความ	อบจ.
	บ้านใหม่ธานี หมู่ที่ ๖		สันฝายสูง ๒ เมตร						มีการคมนาคม	สะดวก ปลอดภัย	งยุทธศาสตร์ จว.
									สะดวกรวดเร็ว	ในชีวิตและทรัพย์สิน	และหน่วยงานอื่นๆ
									เพิ่มมากขึ้น		
๒๖	โครงการก่อสร้างฝาย คสล. ลำห้วยปดอง	เพื่อกักเก็บน้ำไว้ใน	กว้าง ๑๐ เมตร				๔๙๐,๐๐๐.๐๐	๔๙๐,๐๐๐.๐๐	ร้อยละหรือจำนวน	ประชาชน ผู้ใช้เส้น	กรมส่งเสริม
	(จุดก่อนลงน้ำแม่หวด)	การเกษตร	ยาว ๑๗.๕๐ เมตร				(หน่วยงานอื่น)	(หน่วยงานอื่น)	ครัวเรือนประชาชนที่	ทางได้รับความ	อบจ.
	บ้านร่องดำ หมู่ที่ ๑		สันฝายสูง ๒ เมตร						มีการคมนาคม	สะดวก ปลอดภัย	งยุทธศาสตร์ จว.
									สะดวกรวดเร็ว	ในชีวิตและทรัพย์สิน	และหน่วยงานอื่นๆ
									เพิ่มมากขึ้น		
รวม				๐.๐๐	๐.๐๐	๓๓,๙๖๐,๐๐๐.๐๐	๓๔,๙๔๐,๐๐๐.๐๐	๓๔,๙๔๐,๐๐๐.๐๐			

ที่	แผนงาน/โครงการ	วัตถุประสงค์	เป้าหมาย (ผลผลิตของ โครงการ)	งบประมาณ					ตัวชี้วัด (KPI)	ผล ที่คาดว่าจะ ได้รับ	หน่วยงาน รับ ผิดชอบหลัก
				๒๕๖๖ (บาท)	๒๕๖๗ (บาท)	๒๕๖๘ (บาท)	๒๕๖๙ (บาท)	๒๕๗๐ (บาท)			
	๖. โครงการก่อสร้าง / ซ่อมแซม ฝาย										
	๖.๑ โครงการก่อสร้างฝายกั้นน้ำขนาดใหญ่	เพื่อกักเก็บน้ำไว้ในกร	สันฝายสูง ๒.๐๐ ม.			๒,๕๐๐,๐๐๐.๐๐	๒,๕๐๐,๐๐๐.๐๐	๒,๕๐๐,๐๐๐.๐๐	ร้อยละหรือจำนวน	ประชาชน ผู้ใช้เส้น	กรมส่งเสริม
	ห้วยปงตองบ้านร่องคำ หมู่ที่ ๑	การเกษตร	กว้าง ๑.๐๐ ม.			(หน่วยงานอื่น)	(หน่วยงานอื่น)	(หน่วยงานอื่น)	ครัวเรือนประชาชนที่	ทางได้รับความ	อบจ.
			ยาว ๒๐ ม						มีการคมนาคม	สะดวก ปลอดภัย	งยุทธศาสตร์ จว.
									สะดวกรวดเร็ว	ในชีวิตและทรัพย์สิน	และหน่วยงานอื่นๆ
									เพิ่มมากขึ้น		
	๖.๒ โครงการก่อสร้าง / ซ่อมแซมฝาย คสล.	เพื่อกักเก็บน้ำไว้ในกร	กว้าง ๑๐.๐๐ ม.			๒,๕๐๐,๐๐๐.๐๐	๒,๕๐๐,๐๐๐.๐๐	๒,๕๐๐,๐๐๐.๐๐			
	ห้วยหนามเที่ยง (สวนสัก)	การเกษตร	ยาว ๑๕ ม.			(หน่วยงานอื่น)	(หน่วยงานอื่น)	(หน่วยงานอื่น)			
	บ้านห้วยทาก หมู่ที่ ๓										
	๖.๓ โครงการก่อสร้างฝาย คสล.	เพื่อกักเก็บน้ำไว้ในกร	กว้าง ๑๐.๐๐ ม.			๒,๕๐๐,๐๐๐.๐๐	๒,๕๐๐,๐๐๐.๐๐	๒,๕๐๐,๐๐๐.๐๐			
	ลำห้วยแม่หวดน้อย หมู่ที่ ๔	การเกษตร	ยาว ๑๕ ม.			(หน่วยงานอื่น)	(หน่วยงานอื่น)	(หน่วยงานอื่น)			
	๖.๔ โครงการก่อสร้างฝายน้าล้นห้วยถ้ำเสือ	เพื่อกักเก็บน้ำไว้ในกร	กว้าง ๑๐.๐๐ ม.			๒,๕๐๐,๐๐๐.๐๐	๒,๕๐๐,๐๐๐.๐๐	๒,๕๐๐,๐๐๐.๐๐			
	บ้านแม่พร้าว หมู่ที่ ๕	การเกษตร	ยาว ๑๓ ม.			(หน่วยงานอื่น)	(หน่วยงานอื่น)	(หน่วยงานอื่น)			
	รวม					๑๐,๐๐๐,๐๐๐.๐๐	๑๐,๐๐๐,๐๐๐.๐๐	๑๐,๐๐๐,๐๐๐.๐๐			
						๐.๐๐	๐.๐๐	๑๐,๐๐๐,๐๐๐.๐๐			

ที่	แผนงาน/โครงการ	วัตถุประสงค์	เป้าหมาย (ผลผลิตของ โครงการ)	งบประมาณ					ตัวชี้วัด (KPI)	ผล ที่คาดว่าจะ จะได้รับ	หน่วยงาน รับ ผิดชอบหลัก
				๒๕๖๖ (บาท)	๒๕๖๗ (บาท)	๒๕๖๘ (บาท)	๒๕๖๙ (บาท)	๒๕๗๐ (บาท)			
๗	โครงการก่อสร้าง/ปรับปรุงประปา										
	๗.๑ โครงการก่อสร้างประปาขนาดใหญ่	เพื่อกักเก็บน้ำไว้ใช้ในการ	ตามแบบประปา			๓,๕๐๐,๐๐๐.๐๐	๓,๕๐๐,๐๐๐.๐๐	๓,๕๐๐,๐๐๐.๐๐	ร้อยละหรือจำนวน	ประชาชน ผู้ใช้เส้น	กรมส่งเสริม
	(ผิวดิน) บ้านร่องดำ หมู่ที่ ๑	อุปโภคและบริโภค	ของกรมทรัพยากรน้ำ			(หน่วยงานอื่น)	(หน่วยงานอื่น)	(หน่วยงานอื่น)	ครัวเรือนประชาชนที่	ทางได้รับความ	อบจ.
									มีการคมนาคม	สะดวก ปลอดภัย	งยุทธศาสตร์ จว.
									สะดวกรวดเร็ว	ในชีวิตและทรัพย์สิน	และหน่วยงานอื่นๆ
									เพิ่มมากขึ้น		
	๗.๒ โครงการก่อสร้างประปาขนาดใหญ่	เพื่อกักเก็บน้ำไว้ใช้ในการ	ตามแบบประปา			๓,๕๐๐,๐๐๐.๐๐	๓,๕๐๐,๐๐๐.๐๐	๓,๕๐๐,๐๐๐.๐๐	ร้อยละหรือจำนวน	ประชาชน ผู้ใช้เส้น	กรมส่งเสริม
	(ผิวดิน) บ้านใหม่ธานี หมู่ที่ ๖	อุปโภคและบริโภค	ของกรมทรัพยากรน้ำ			(หน่วยงานอื่น)	(หน่วยงานอื่น)	(หน่วยงานอื่น)	ครัวเรือนประชาชนที่	ทางได้รับความ	อบจ.
									มีการคมนาคม	สะดวก ปลอดภัย	งยุทธศาสตร์ จว.
									สะดวกรวดเร็ว	ในชีวิตและทรัพย์สิน	และหน่วยงานอื่นๆ
									เพิ่มมากขึ้น		
	๗.๓ โครงการก่อสร้างประปาหมู่บ้าน	เพื่อกักเก็บน้ำไว้ใช้ในการ	ตามแบบประปา			๒,๙๙๕,๐๐๐.๐๐	๒,๙๙๕,๐๐๐.๐๐	๒,๙๙๕,๐๐๐.๐๐	ร้อยละหรือจำนวน	ประชาชน ผู้ใช้เส้น	กรมส่งเสริม
	แบบบาดาลขนาดใหญ่	อุปโภคและบริโภค	ของกรมทรัพยากรน้ำ			(หน่วยงานอื่น)	(หน่วยงานอื่น)	(หน่วยงานอื่น)	ครัวเรือนประชาชนที่	ทางได้รับความ	อบจ.
	หมู่ที่ ๖ บ้านใหม่ธานี								มีการคมนาคม	สะดวก ปลอดภัย	งยุทธศาสตร์ จว.
									สะดวกรวดเร็ว	ในชีวิตและทรัพย์สิน	และหน่วยงานอื่นๆ
									เพิ่มมากขึ้น		
	๗.๔ โครงการก่อสร้างประปาขนาดใหญ่	เพื่อกักเก็บน้ำไว้ใช้ในการ	ตามแบบประปา			๓,๕๐๐,๐๐๐.๐๐	๓,๕๐๐,๐๐๐.๐๐	๓,๕๐๐,๐๐๐.๐๐	ร้อยละหรือจำนวน	ประชาชน ผู้ใช้เส้น	กรมส่งเสริม
	ของทุกหมู่บ้านในเขตตำบลบ้านหวด	อุปโภคและบริโภค	ของกรมทรัพยากรน้ำ			(หน่วยงานอื่น)	(หน่วยงานอื่น)	(หน่วยงานอื่น)	ครัวเรือนประชาชนที่	ทางได้รับความ	อบจ.
	หมู่ที่ ๑ - หมู่ที่ ๖								มีการคมนาคม	สะดวก ปลอดภัย	งยุทธศาสตร์ จว.
									สะดวกรวดเร็ว	ในชีวิตและทรัพย์สิน	และหน่วยงานอื่นๆ
									เพิ่มมากขึ้น		
	รวม			๐.๐๐	๐.๐๐	๑๓,๔๙๕,๐๐๐.๐๐	๑๓,๔๙๕,๐๐๐.๐๐	๑๓,๔๙๕,๐๐๐.๐๐			

ร.น.	แผนงาน/โครงการ	วัตถุประสงค์	เป้าหมาย (ผลผลิตของ โครงการ)	งบประมาณ					ตัวชี้วัด (KPI)	ผล ที่คาดว่าจะ ได้รับ	หน่วยงาน รับ ผิดชอบหลัก
				๒๕๖๖ (บาท)	๒๕๖๗ (บาท)	๒๕๖๘ (บาท)	๒๕๖๙ (บาท)	๒๕๗๐ (บาท)			
	โครงการผลิตไฟฟ้าจากพลังงานแสงอาทิตย์	เพื่อให้ประชาชนมีไฟฟ้า	บ้านปางหะ						ร้อยละของประชาชนที่ใช้	ประชาชนมีไฟฟ้าใช้	หน่วยงานที่สนับสนุน
	หมู่ที่ ๔ บ้านปางหะ ตำบลบ้านหวด	ใช้เพื่อความปลอดภัย	หมู่ที่ ๒						เส้นทางสัญญา	และมีความปลอดภัย	สนับสนุนงบประมาณ
	อำเภอจาง จังหวัดลำปาง	ในชีวิตและทรัพย์สิน	ตำบลบ้านหวด						ความปลอดภัย	ในชีวิตและทรัพย์สิน	งบบุคลากร จว.
			อำเภอจาง								และหน่วยงานอื่นๆ
			จังหวัดลำปาง								
	โครงการผลิตไฟฟ้าจากพลังงานแสงอาทิตย์	เพื่อให้ประชาชนมีไฟฟ้า	บ้านห้วยทาก						ร้อยละของประชาชนที่ใช้	ประชาชนมีไฟฟ้าใช้	หน่วยงานที่สนับสนุน
	หมู่ที่ ๕ บ้านแม่พร้าว ตำบลบ้านหวด	ใช้เพื่อความปลอดภัย	หมู่ที่ ๓						เส้นทางสัญญา	และมีความปลอดภัย	สนับสนุนงบประมาณ
	อำเภอจาง จังหวัดลำปาง	ในชีวิตและทรัพย์สิน	ตำบลบ้านหวด						ความปลอดภัย	ในชีวิตและทรัพย์สิน	งบบุคลากร จว.
			อำเภอจาง								และหน่วยงานอื่นๆ
			จังหวัดลำปาง								
	โครงการผลิตไฟฟ้าจากพลังงานแสงอาทิตย์	เพื่อให้ประชาชนมีไฟฟ้า	บ้านใหม่ธานี						ร้อยละของประชาชนที่ใช้	ประชาชนมีไฟฟ้าใช้	หน่วยงานที่สนับสนุน
	ศาลาเอนกประสงค์บ้านใหม่ธานี	ใช้เพื่อความปลอดภัย	หมู่ที่ ๖						เส้นทางสัญญา	และมีความปลอดภัย	สนับสนุนงบประมาณ
	หมู่ที่ ๖ บ้านใหม่ธานี ตำบลบ้านหวด	ในชีวิตและทรัพย์สิน	ตำบลบ้านหวด						ความปลอดภัย	ในชีวิตและทรัพย์สิน	งบบุคลากร จว.
	อำเภอจาง จังหวัดลำปาง		อำเภอจาง								และหน่วยงานอื่นๆ
			จังหวัดลำปาง								
	รวม			๐.๐๐	๐.๐๐	๐.๐๐	๐.๐๐	๐.๐๐			

ที่	แผนงาน/โครงการ	วัตถุประสงค์	เป้าหมาย (ผลผลิตของ โครงการ)	งบประมาณ					ตัวชี้วัด (KPI)	ผล ที่คาดว่าจะ ได้รับ	หน่วยงาน รับ ผิดชอบหลัก
				๒๕๖๖ (บาท)	๒๕๖๗ (บาท)	๒๕๖๘ (บาท)	๒๕๖๙ (บาท)	๒๕๗๐ (บาท)			
	โครงการเจาะบ่อบาดาลพลังงานแสงอาทิตย์	เพื่อให้ประชาชนมีน้ำ	ขนาดท่อ ๔ - ๖ นิ้ว				๕๐๐,๐๐๐.๐๐		ร้อยละของประชาชน	ประชาชนมีน้ำใช้	หน่วยงานที่สนับ-
	บ้านร่องดำ หมู่ที่ ๑ ตำบลบ้านหวด	ไว้ใช้ในการอุปโภค -					(หน่วยงานอื่น)		มีน้ำไว้ใช้ในการ	ในการอุปโภค - บริโภค	สนับสนุนงบประมาณ
	อำเภอจาง จังหวัดลำปาง	บริโภค							อุปโภค - บริโภค		งบบุคลากร จว. และหน่วยงานอื่นๆ
	โครงการเจาะบ่อบาดาลพลังงานแสงอาทิตย์	เพื่อให้ประชาชนมีน้ำ	ขนาดท่อ ๔ - ๖ นิ้ว				๕๐๐,๐๐๐.๐๐		ร้อยละของประชาชน	ประชาชนมีน้ำใช้	หน่วยงานที่สนับ-
	บ้านหวด หมู่ที่ ๒ ตำบลบ้านหวด	ไว้ใช้ในการอุปโภค -					(หน่วยงานอื่น)		มีน้ำไว้ใช้ในการ	ในการอุปโภค - บริโภค	สนับสนุนงบประมาณ
	อำเภอจาง จังหวัดลำปาง	บริโภค							อุปโภค - บริโภค		งบบุคลากร จว. และหน่วยงานอื่นๆ
	โครงการเจาะบ่อบาดาลพลังงานแสงอาทิตย์	เพื่อให้ประชาชนมีน้ำ	ขนาดท่อ ๔ - ๖ นิ้ว				๕๐๐,๐๐๐.๐๐		ร้อยละของประชาชน	ประชาชนมีน้ำใช้	หน่วยงานที่สนับ-
	บ้านห้วยทาก หมู่ที่ ๓ ตำบลบ้านหวด	ไว้ใช้ในการอุปโภค -					(หน่วยงานอื่น)		มีน้ำไว้ใช้ในการ	ในการอุปโภค - บริโภค	สนับสนุนงบประมาณ
	อำเภอจาง จังหวัดลำปาง	บริโภค							อุปโภค - บริโภค		งบบุคลากร จว. และหน่วยงานอื่นๆ
	โครงการเจาะบ่อบาดาลพลังงานแสงอาทิตย์	เพื่อให้ประชาชนมีน้ำ	ขนาดท่อ ๔ - ๖ นิ้ว				๕๐๐,๐๐๐.๐๐		ร้อยละของประชาชน	ประชาชนมีน้ำใช้	หน่วยงานที่สนับ-
	บ้านปางหละ หมู่ที่ ๔ ตำบลบ้านหวด	ไว้ใช้ในการอุปโภค -					(หน่วยงานอื่น)		มีน้ำไว้ใช้ในการ	ในการอุปโภค - บริโภค	สนับสนุนงบประมาณ
	อำเภอจาง จังหวัดลำปาง	บริโภค							อุปโภค - บริโภค		งบบุคลากร จว. และหน่วยงานอื่นๆ
	โครงการเจาะบ่อบาดาลพลังงานแสงอาทิตย์	เพื่อให้ประชาชนมีน้ำ	ขนาดท่อ ๔ - ๖ นิ้ว				๕๐๐,๐๐๐.๐๐		ร้อยละของประชาชน	ประชาชนมีน้ำใช้	หน่วยงานที่สนับ-
	บ้านแม่พร้าว หมู่ที่ ๕ ตำบลบ้านหวด	ไว้ใช้ในการอุปโภค -					(หน่วยงานอื่น)		มีน้ำไว้ใช้ในการ	ในการอุปโภค - บริโภค	สนับสนุนงบประมาณ
	อำเภอจาง จังหวัดลำปาง	บริโภค							อุปโภค - บริโภค		งบบุคลากร จว. และหน่วยงานอื่นๆ
	โครงการเจาะบ่อบาดาลพลังงานแสงอาทิตย์	เพื่อให้ประชาชนมีน้ำ	ขนาดท่อ ๔ - ๖ นิ้ว				๕๐๐,๐๐๐.๐๐		ร้อยละของประชาชน	ประชาชนมีน้ำใช้	หน่วยงานที่สนับ-
	บ้านใหม่ธานี หมู่ที่ ๖ ตำบลบ้านหวด	ไว้ใช้ในการอุปโภค -					(หน่วยงานอื่น)		มีน้ำไว้ใช้ในการ	ในการอุปโภค - บริโภค	สนับสนุนงบประมาณ
	อำเภอจาง จังหวัดลำปาง	บริโภค							อุปโภค - บริโภค		งบบุคลากร จว. และหน่วยงานอื่นๆ
	รวม			๐.๐๐	๐.๐๐	๐.๐๐	๓,๐๐๐,๐๐๐.๐๐	๐.๐๐			